

BANCO CENTRAL DE RESERVA DEL PERÚ
SUCURSAL HUANCAYO



HUANCAVELICA: Síntesis de Actividad Económica
Mayo 2017¹

Departamento de Estudios Económicos

¹ En el presente informe participaron Francisco Callupe Casaño y Joel Jovani Turco Quinto.

ÍNDICE

Página

| | |
|--|-----------|
| RESUMEN EJECUTIVO..... | 3 |
| I. ACTIVIDAD PRODUCTIVA..... | 5 |
| 1. Actividad primaria..... | 5 |
| 1.1 Sector agropecuario..... | 5 |
| 1.2 Sector minería..... | 7 |
| 2. Otros indicadores sectoriales..... | 8 |
| 2.1 Sector construcción..... | 8 |
| 2.2 Arribos a los establecimientos de hospedaje..... | 8 |
| II. SECTOR EXTERNO..... | 9 |
| 1. Exportaciones..... | 9 |
| III. CRÉDITOS Y DEPÓSITOS..... | 10 |
| 1. Créditos..... | 10 |
| 2. Depósitos..... | 12 |
| IV. EJECUCIÓN DEL PRESUPUESTO PÚBLICO..... | 13 |
| 1. Ejecución del Presupuesto Público de Gastos Corrientes..... | 13 |
| 2. Ejecución del Presupuesto Público de Inversiones..... | 13 |
| V. ANEXOS..... | 16 |



RESUMEN EJECUTIVO

Principales hechos de importancia

- En mayo, el **sector minero** decreció en 6,9 por ciento interanual, explicado por la menor producción de zinc, plata, plomo y oro. Asimismo, la producción **agropecuaria** registró un decrecimiento de 8,2 por ciento interanual, debido a la reducción de los subsectores agrícola (-7,7 por ciento) y pecuaria (-11,3 por ciento).
- En cuanto a los **otros indicadores de actividad económica**, destacó en mayo, el incremento del crédito directo total (14,7 por ciento); crédito de consumo (15,0 por ciento); crédito hipotecario (18,8 por ciento); y arribos a establecimientos de hospedaje (15,4 por ciento).

Actividad primaria

- El **sector agropecuario** registró una caída de 8,2 por ciento interanual en mayo, influenciado por las reducciones de las actividades agrícola (-7,7 por ciento) y pecuaria (-11,3 por ciento). Entre enero y mayo, se redujo en 4,6 por ciento respecto del mismo periodo de 2016, ante las disminuciones de los subsectores agrícola (-3,8 por ciento) y pecuario (-7,1 por ciento).
- La **actividad minera** disminuyó por veinticuatro meses consecutivos. En mayo, decreció en 6,9 por ciento interanual, influenciado por la menor producción de plata (-12,8 por ciento), zinc (-4,7 por ciento), plomo (-26,7 por ciento) y oro (-85,1 por ciento), contrarrestado parcialmente por el incremento de cobre (5,7 por ciento). Entre enero y mayo, se redujo en 22,5 por ciento respecto de similar periodo de 2016, influenciado por la menor producción de cobre (-21,3 por ciento), plata (-23,7 por ciento), zinc (-12,7 por ciento), plomo (-29,6 por ciento) y oro (-85,4 por ciento).

Otros indicadores de actividad económica

- Los **despachos de cemento** registraron una caída por veintitrés meses consecutivos, luego de cuarenta y tres meses de continuo crecimiento. En mayo, se redujo en 12,2 por ciento interanual, explicado por una menor demanda de cemento. Entre enero y mayo, disminuyeron en 30,6 por ciento respecto a similar periodo de 2016, comportamiento asociado a la menor inversión privada, sustentado en la culminación de la construcción de la Central Hidroeléctrica Cerro del Águila; además de la menor inversión pública, que entre enero y mayo decreció en 35,7 por ciento respecto a similar periodo de 2016, influenciado por los gobiernos, Nacional y Regional.
- Los **arribos a los establecimientos de hospedaje** se incrementaron en 15,4 por ciento interanual en mayo, explicado por la mayor afluencia de visitantes nacionales (15,6 por ciento), contrarrestado parcialmente por los menores arribos de extranjeros (-19,4 por ciento). Entre enero y mayo, acumuló un crecimiento de 17,4 por ciento respecto a similar periodo de 2016, influenciado por incrementos de visitantes nacionales (17,5 por ciento), no obstante los menores arribos de turistas extranjeros (-3,1 por ciento).
- El **crédito directo total** en la región (S/ 310 millones) aumentó en 14,7 por ciento respecto a mayo de 2016, sobresaliendo los mayores montos otorgados por el Banco de la Nación y Cajas Municipales. Asimismo, los créditos de **consumo** e **hipotecarios** crecieron en 15,0 y 18,8 por ciento, respectivamente.
- La **inversión pública** del mes (S/ 56 millones) decreció en 30,8 por ciento interanual, ante los menores montos ejecutados en el Gobierno Nacional. Entre enero y mayo, sumó S/ 185 millones, menor en 35,7 por ciento respecto al mismo periodo de 2016, explicado por las reducciones en los devengados de los gobiernos, Nacional (-69,7 por ciento) y Regional (-35,0 por ciento). En el

avance, los tres principales proyectos con mayor monto devengado fueron: “Rehabilitación y mejoramiento de la carretera Huancavelica - Lircay” con un gasto de S/ 20 millones, a cargo del Gobierno Nacional; “Mejoramiento y ampliación del servicio de agua potable y saneamiento en los centros poblados de Calzada, Ichupampa y Santa Rosa, distrito de Rosario, provincia de Acobamba” con un gasto de S/ 5 millones, a cargo de la Municipalidad de Acobamba; y “Construcción del puente Palca y accesos” con un gasto de S/ 4 millones, a cargo del Gobierno Nacional.

CUADRO N° 1
HUANCAVELICA: OTROS INDICADORES DE ACTIVIDAD ECONÓMICA
 (Variación % respecto a similar mes del año anterior)

| | Dic.16 | Ene.17 | Feb.17 | Mar.17 | Abr.17 | May.17 |
|---|--------|--------|--------|--------|--------|--------|
| Despachos de cemento 1/ | ↓-44,7 | ↓-37,9 | ↓-33,1 | ↓-30,9 | ↓-34,9 | ↓-12,2 |
| Arribos a los establecimientos de hospedaje | ↑55,4 | ↑23,0 | ↑19,9 | ↑9,9 | ↑20,1 | ↑15,4 |
| Crédito total 2/ | ↑14,9 | ↑13,7 | ↑13,6 | ↑14,1 | ↑13,6 | ↑14,7 |
| Crédito de consumo 2/ | ↑15,6 | ↑15,0 | ↑14,9 | ↑14,6 | ↑15,5 | ↑15,0 |
| Crédito hipotecario 2/ | ↑44,1 | ↑42,9 | ↑35,8 | ↑33,7 | ↑27,0 | ↑18,8 |
| Inversión pública 1/ | ↑12,2 | ↓-53,1 | ↓-45,0 | ↓-26,6 | ↓-32,8 | ↓-30,8 |

1/ En términos reales.

2/ En términos nominales.

Fuentes: UNACEM, MINCETUR, MTPE, SBS y MEF.



I. ACTIVIDAD PRODUCTIVA

1. Actividad primaria

1.1 Sector agropecuario

- La actividad agropecuaria registró un decrecimiento de 8,2 por ciento interanual en mayo, influenciado por las reducciones de las actividades agrícola (-7,7 por ciento) y pecuaria (-11,3 por ciento). Entre enero y mayo, se redujo en 4,6 por ciento respecto del mismo periodo de 2016, ante las disminuciones de los subsectores agrícola (-3,8 por ciento) y pecuario (-7,1 por ciento).
- El subsector agrícola decreció en 7,7 por ciento interanual en el mes, influenciado por la menor oferta con destino al mercado interno (-8,2 por ciento), contrarrestado por la mayor oferta para el mercado externo y agroindustria (133,8 por ciento); destacando en el primer caso, las reducciones en papa, alfalfa, haba grano seco, maíz amiláceo, maíz choclo, arveja grano seco y tuna; y en el segundo caso, por la mayor producción de palta y quinua. En papa y maíz choclo, explicados por las menores siembras en las provincias de Acobamba y Tayacaja. Entre enero y mayo, decreció en 3,8 por ciento, influenciado por la menor producción dirigido al mercado interno (-4,0 por ciento), no obstante el incremento en el destinado al mercado externo y agroindustria (11,8 por ciento); destacando en el primer caso, las disminuciones en papa, arveja grano verde, haba grano seco, haba grano verde, maíz amiláceo, alfalfa, arveja grano seco y tuna, entre los principales; mientras que en el segundo caso, aumentó por la mayor oferta de palta y quinua.

CUADRO N° 2
HUANCAVELICA: SECTOR AGROPECUARIO 1/
(Miles de Toneladas)

| Subsectores | Estructura Porcentual 2015 /2 | Mayo | | | Enero - Mayo | | |
|--|-------------------------------------|-------|-------|--------------|--------------|-------|-------------|
| | | 2 016 | 2 017 | Var.% | 2 016 | 2 017 | Var.% |
| AGRÍCOLA | 69,0 | | | -7,7 | | | -3,8 |
| Orientada al mercado interno 2/ | 68,4 | | | -8,2 | | | -4,0 |
| Papa | 29,6 | 50,5 | 41,5 | -17,9 | 132,6 | 126,0 | -5,0 |
| Alfalfa | 4,8 | 12,6 | 12,1 | -4,4 | 63,8 | 63,6 | -0,3 |
| Maíz amiláceo | 8,5 | 10,5 | 10,2 | -2,4 | 12,5 | 12,3 | -1,7 |
| Arveja grano verde | 4,6 | 2,2 | 2,3 | 3,1 | 11,7 | 11,0 | -6,4 |
| Cebada grano | 3,9 | 8,1 | 8,3 | 2,5 | 8,7 | 9,2 | 5,7 |
| Olluco | 1,6 | 2,9 | 3,4 | 19,2 | 7,2 | 7,3 | 0,6 |
| Tuna | 1,3 | 1,2 | 1,2 | -2,1 | 6,3 | 6,2 | -1,1 |
| Haba grano verde | 1,0 | 1,4 | 1,6 | 18,2 | 4,9 | 4,5 | -7,3 |
| Orientada al mercado externo y agroindustria 2/ | 0,8 | | | 133,8 | | | 11,8 |
| Palta | 0,2 | 0,1 | 0,2 | 44,5 | 0,5 | 0,6 | 11,2 |
| Quinua | 0,4 | 0,1 | 0,2 | 332,8 | 0,4 | 0,4 | 12,6 |
| Caña de azúcar | 0,0 | 0,0 | 0,0 | - | 0,0 | 0,0 | - |
| PECUARIO | 31,0 | | | -11,3 | | | -7,1 |
| Carne de vacuno 3/ | 7,7 | 0,5 | 0,4 | -23,8 | 1,9 | 1,7 | -10,5 |
| Carne de ave 3/ | 1,2 | 0,1 | 0,1 | 1,0 | 0,4 | 0,4 | 1,0 |
| Carne de ovino 3/ | 4,0 | 0,1 | 0,1 | -13,5 | 0,7 | 0,7 | -4,5 |
| Leche | 5,7 | 1,7 | 2,0 | 18,6 | 10,6 | 9,6 | -9,5 |
| SECTOR AGROPECUARIO | 100,0 | | | -8,2 | | | -4,6 |

1/ Cifras preliminares.

2/ A precios de 2007.

3/ Peso neto.

Fuente: MINAGRI.

Elaboración: BCRP - Sucursal Huancayo. Departamento de Estudios Económicos.

- Respecto a la producción pecuaria, decreció en 11,3 por ciento interanual en el mes, debido a la menor producción de fibra de alpaca y llama, además de carnes de, vacuno, ovino, porcino, alpaca, y llama. Entre enero y mayo, disminuyó en 7,1 por ciento respecto a similar periodo de 2016, influenciado por la menor oferta de fibra de alpaca, leche de vacuno y carnes de, vacuno, ovino, porcino, alpaca y llama.
- En cuanto al avance de las siembras, correspondiente a la actual campaña agrícola (2016-2017), se instalaron 95 858 hectáreas, mayor en 27 985 hectáreas (41,2 por ciento) respecto a su similar de la campaña anterior (2015-2016), debido a incrementos en las instalaciones de cultivos transitorios (27 844 hectáreas o 41,4 por ciento más) y permanentes (142 hectáreas o 128,1 por ciento más). Respecto al incremento en los cultivos transitorios, se explicó principalmente por papa, maíz amiláceo, cebada grano, haba grano seco, frijol grano seco, arveja grano verde, trigo, arveja grano seco, haba grano verde y olluco; en papa, maíz amiláceo y arveja grano verde, sustentados por la normalización de las lluvias entre enero y marzo de este año, principalmente en las provincias de Tayacaja, Acobamba y Churcampa. En cuanto a los cultivos permanentes, su incremento se relacionó a mayores siembras de alfalfa y palta.

CUADRO N° 3
HUANCAVELICA: SUPERFICIE SEMBRADA 1/
(Hectáreas)

| | Campaña Agrícola 2/ | | Variación | |
|------------------------------|---------------------|---------------|---------------|--------------|
| | 2015-2016 | 2016-2017 | Absoluta | Porcentual |
| Cultivos Transitorios | 67 762 | 95 606 | 27 844 | 41,1 |
| Papa | 20 228 | 20 573 | 345 | 1,7 |
| Maíz amiláceo | 9 769 | 18 372 | 8 604 | 88,1 |
| Cebada grano | 9 337 | 15 207 | 5 870 | 62,9 |
| Haba grano seco | 4 181 | 6 856 | 2 675 | 64,0 |
| Frijol grano seco | 3 663 | 6 374 | 2 711 | 74,0 |
| Arveja grano verde | 5 192 | 6 320 | 1 128 | 21,7 |
| Trigo | 4 243 | 4 441 | 197 | 4,6 |
| Arveja grano seco | 3 507 | 3 610 | 103 | 2,9 |
| Haba grano verde | 2 431 | 2 839 | 409 | 16,8 |
| Olluco | 2 174 | 2 424 | 250 | 11,5 |
| Otros | 3 038 | 8 591 | 5 553 | 182,8 |
| Cultivos Permanentes | 111 | 252 | 142 | 128,1 |
| Alfalfa | 52 | 195 | 144 | 278,6 |
| Palta | 37 | 50 | 13 | 35,1 |
| Tuna | 19 | 7 | -12 | -63,2 |
| Café | 0 | 0 | 0 | - |
| Lúcuma | 3 | 0 | -3 | -100,0 |
| Otros | 0 | 0 | 0 | - |
| TOTAL | 67 873 | 95 858 | 27 985 | 41,2 |

1/ Cifras preliminares.

2/ De agosto a mayo.

Fuente: Dirección Regional de Agricultura - Huancavelica.

Elaboración: BCRP - Sucursal Huancayo. Departamento de Estudios Económicos.



1.2 Sector minería

- La producción minera en la región se redujo por veinticuatro meses consecutivos. En mayo, decreció en 6,9 por ciento interanual, influenciado por la menor producción de plata (-12,8 por ciento), zinc (-4,7 por ciento), plomo (-26,7 por ciento) y oro (-85,1 por ciento), contrarrestado parcialmente por el incremento de cobre (5,7 por ciento). En plata, debido a las mineras Buenaventura y Castrovirreyna; en zinc, por Kolpa y Castrovirreyna; en plomo, por Buenaventura, Kolpa y Castrovirreyna; en oro, por la minera Buenaventura.
- Entre enero y mayo, disminuyó en 22,5 por ciento respecto de similar periodo de 2016, influenciado por la menor producción de cobre (-21,3 por ciento), plata (-23,7 por ciento), zinc (-12,7 por ciento), plomo (-29,6 por ciento) y oro (-85,4 por ciento). En cobre, influenciado por las mineras Buenaventura, Kolpa y Doe Run; en plata, por Buenaventura, Castrovirreyna, Andes Export y Doe Run; en plomo, por Buenaventura, Kolpa, Castrovirreyna y Andes Export; en zinc, por Kolpa, Castrovirreyna y Andes Export; mientras que en oro, influenciado por Buenaventura, Castrovirreyna y Andes Export.
- Entre enero y mayo, a precios de 2007, la producción de cobre significó el 44 por ciento del VBP minero, seguido por plata (31 por ciento), zinc (13 por ciento) y plomo (12 por ciento).

CUADRO N° 4
HUANCAVELICA: SECTOR MINERÍA 1/
(Variación % real respecto a similar periodo del año anterior)

| | Estructura Porcentual 2015 2/ | Mayo | | | Enero - Mayo | | |
|-----------------|-------------------------------------|--------|--------|-------------|--------------|--------|--------------|
| | | 2 016 | 2 017 | Var. % | 2 016 | 2 017 | Var. % |
| Cobre (TMF) | 49,8 | 1 145 | 1 210 | 5,7 | 6 836 | 5 379 | -21,3 |
| Plata (Kg.f) | 25,7 | 13 274 | 11 573 | -12,8 | 71 232 | 54 319 | -23,7 |
| Zinc (TMF) | 12,8 | 891 | 849 | -4,7 | 4 668 | 4 074 | -12,7 |
| Plomo (TMF) | 11,4 | 1 328 | 973 | -26,7 | 6 412 | 4 513 | -29,6 |
| Oro (Grs.f) | 0,4 | 3 668 | 545 | -85,1 | 18 365 | 2 684 | -85,4 |
| TOTAL 1/ | | | | -6,9 | | | -22,5 |

1/ Cifras preliminares.

2/ A precios de 2007.

Fuente: MINEM.

Elaboración: BCRP - Sucursal Huancayo. Departamento de Estudios Económicos.

GRÁFICO N° 1
HUANCAVELICA: CRECIMIENTO DE LA PRODUCCIÓN MINERA
(Variación % real respecto a similar mes del año anterior)

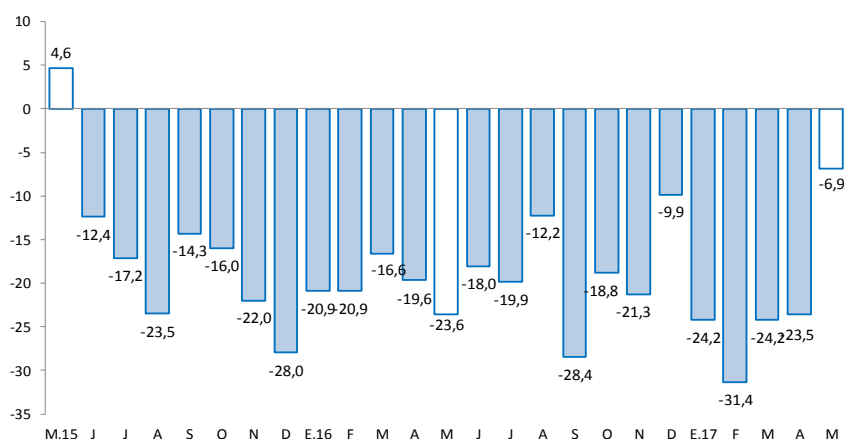

Fuente: MINEM.

Elaboración: BCRP - Sucursal Huancayo. Departamento de Estudios Económicos.

2. Otros indicadores sectoriales

2.1 Sector construcción

- Los despachos de cemento por la empresa UNACEM (plantas Condorcocha y Atocongo con las marcas Cemento Andino y Sol, respectivamente), registraron una caída por veintitrés meses consecutivos, luego de cuarenta y tres meses de continuo crecimiento. En mayo, se redujo en 12,2 por ciento interanual, explicado por una menor demanda de cemento, debido a que se culminó la construcción de la Central Hidroeléctrica Cerro del Águila.
- Entre enero y mayo, los despachos de cemento disminuyeron en 30,6 por ciento respecto a similar periodo de 2016. Este comportamiento se asoció a la menor inversión privada, sustentado en la culminación de la construcción de la Central Hidroeléctrica Cerro del Águila; además de la menor inversión pública, que entre enero y mayo decreció en 35,7 por ciento respecto a similar periodo de 2016, asociada a los gobiernos, Nacional y Regional.

GRÁFICO N° 2
HUANCAVELICA: CRECIMIENTO DE LOS DESPACHOS DE CEMENTO
 (Variación % real respecto a similar mes del año anterior)

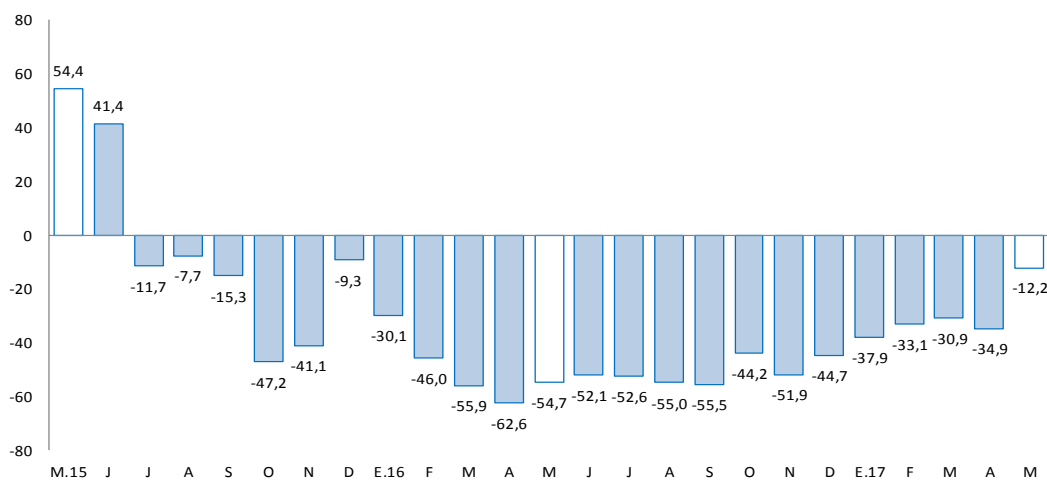

Fuente: UNACEM (Plantas Condorcocha y Atocongo).

Elaboración: BCRP - Sucursal Huancayo. Departamento de Estudios Económicos.

2.2 Arribos a los establecimientos de hospedaje

- En mayo, el número de arribos a los establecimientos de hospedaje (18 miles) aumentó en 15,4 por ciento interanual, sumando diecisiete meses de expansión continua, explicado por la mayor afluencia de visitantes nacionales (15,6 por ciento), contrarrestado parcialmente por los menores arribos de extranjeros (-19,4 por ciento). Entre enero y mayo, acumuló un crecimiento de 17,4 por ciento respecto a similar periodo de 2016, influenciado por incrementos de visitantes nacionales (17,5 por ciento), no obstante los menores arribos de turistas extranjeros (-3,1 por ciento). El departamento cuenta con importantes atractivos turísticos, tal es el caso del Complejo Arqueológico Uchkus-Inkañan, ubicado en el distrito de Yauli; y el Complejo Huaytará, en el distrito de Huaytará.
- Del total de arribos entre enero y mayo, el 99,6 por ciento fueron nacionales, de los cuales el 48 por ciento procedió del propio departamento, seguido de Junín (23 por ciento), Lima Metropolitana (13 por ciento), Lima Provincias (5 por ciento), Ayacucho (5 por ciento) e Ica (4 por ciento). Asimismo, de los visitantes extranjeros, el 18 por ciento procedió de Alemania, seguido de Francia (16 por ciento), Estados Unidos (11 por ciento), Canadá (9 por ciento), Colombia (5 por ciento) y España (5 por ciento), entre los principales.

GRÁFICO N° 3
HUANCAVELICA: CRECIMIENTO DE ARRIBOS A ESTABLECIMIENTOS DE HOSPEDAJE
(Variación %)

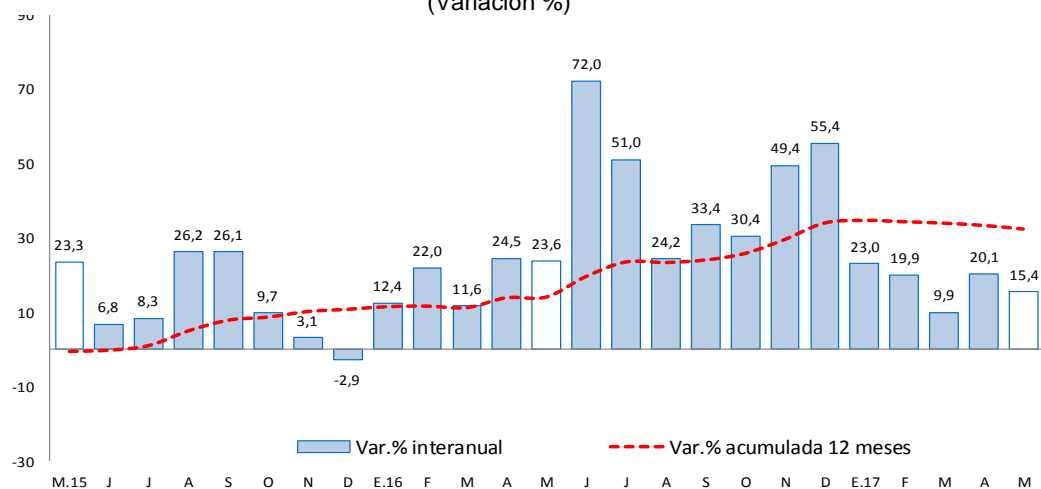

Fuente: MINCETUR.

Elaboración: BCRP - Sucursal Huancayo. Departamento de Estudios Económicos.

II. SECTOR EXTERNO

1. Exportaciones

- Las exportaciones de Huancavelica totalizaron US\$ 1 millón en mayo, menor en US\$ 3 millones (-66,8 por ciento) respecto a similar mes de 2016, debido a que no se registraron envíos de productos tradicionales y reducciones en la oferta de productos no tradicionales en US\$ 168 miles (-11,5 por ciento). Los menores envíos de productos **tradicionales** se sustentaron en la reducción de productos mineros, principalmente de plata. Respecto al decrecimiento de envíos de productos **no tradicionales**, se debió a la menor oferta de productos pesqueros, principalmente de trucha.

CUADRO N° 5
HUANCAVELICA: EXPORTACIONES POR GRUPO DE PRODUCTOS 1/
(Valor FOB en millones de US\$)

| | Estructura % 2 015 | Mayo | | | Enero - Mayo | | |
|-----------------------------------|-----------------------|----------|----------|---------------|--------------|----------|--------------|
| | | 2 016 | 2 017 | Var. % | 2 016 | 2 017 | Var. % |
| Productos Tradicionales | 90,8 | 2 | 0 | -100,0 | 14 | 1 | -92,0 |
| Agrícolas | 0,2 | 0 | 0 | - | 0 | 0 | - |
| Mineros | 90,6 | 2 | 0 | -100,0 | 14 | 1 | -93,1 |
| Productos No Tradicionales | 9,2 | 1 | 1 | -11,5 | 5 | 6 | 31,0 |
| Agropecuarios | 1,6 | 0 | 0 | 59,3 | 1 | 0 | -56,6 |
| Pesqueros | 7,4 | 1 | 1 | -14,7 | 4 | 6 | 47,5 |
| Textil | 0,1 | 0 | 0 | - | 0 | 0 | -84,5 |
| Maderas y papeles, y sus manuf. | 0,0 | 0 | 0 | - | 0 | 0 | - |
| Químicos | 0,0 | 0 | 0 | - | 0 | 0 | -92,0 |
| Minerales no metálicos | 0,0 | 0 | 0 | - | 0 | 0 | -100,0 |
| Sidero-Metalúrgico y joyerías | 0,0 | 0 | 0 | - | 0 | 0 | - |
| Metal-Mecánicos | 0,0 | 0 | 0 | - | 0 | 0 | -42,9 |
| Resto de otros no tradicionales | 0,0 | 0 | 0 | - | 0 | 0 | - |
| Total Exportaciones | 100 | 4 | 1 | -66,8 | 19 | 8 | -60,5 |

1/ Cifras Preliminares.

Fuente: SUNAT.

Elaboración: BCRP - Sucursal Huancayo. Departamento de Estudios Económicos.

- Entre enero y mayo, las ventas totalizaron US\$ 8 millones, menor en US\$ 11 millones (-60,5 por ciento), explicadas por el decrecimiento de envíos de productos tradicionales en US\$ 13 millones (-92,0 por ciento), contrarrestado parcialmente por la mayor oferta de productos no tradicionales en US\$ 1 millón (31,0 por ciento). Respecto a los productos **tradicionales**, su decrecimiento se explicó por la reducción en los envíos de concentrados mineros de cobre, plata, plomo y zinc. En cuanto a los productos **no tradicionales**, que significaron el 85 por ciento del total, su incremento se relacionó a la mayor oferta de trucha congelada y refrigerada. Es importante mencionar que, el cultivo de trucha de exportación se desarrolla en la laguna Choclococha (4 605 msnm), ubicada en las provincias alto andinas de Huaytará y Castrovirreyna.
- Entre enero y mayo, los principales destinos de exportación fueron Estados Unidos (52 por ciento), Japón (40 por ciento) y Ecuador (4 por ciento). Por productos, los mayores envíos se registraron en oro (13 por ciento) y filetes de trucha (81 por ciento).

III. CRÉDITOS Y DEPÓSITOS

1. Créditos

- Los créditos en Huancavelica, al término de mayo, registraron un incremento de 14,7 por ciento comparado a igual mes de 2016 y de 0,9 por ciento respecto al mes anterior. El incremento interanual se explicó por mayores montos otorgados en créditos a empresas (14,3 por ciento), para consumo (15,0 por ciento) e hipotecario (18,8 por ciento); en empresas, como efecto de las promociones a las micro y pequeñas empresas por parte de las Cajas Municipales y Financieras; en consumo, por la mayor promoción del Banco de la Nación en instituciones públicas; y en hipotecario, debido a las menores tasas otorgadas por las Cajas Municipales. el incremento de 0,9 por ciento se debió a los mayores créditos de consumo en el Banco de la Nación; además del incremento de créditos a empresas en las Financieras y Cajas Municipales.

CUADRO N° 6
HUANCAVELICA: CRÉDITO DIRECTO
(Saldos en millones de soles)

| | Saldos en millones de soles | | Tasas de crecimiento (%) | |
|-----------------------------------|-----------------------------|------------|--------------------------|-------------|
| | abr-17 | may-17 | Mes | 12 Meses |
| Banco de la Nación 1/ | 32 | 32 | 2,4 | 13,4 |
| Banca Múltiple | 30 | 29 | -2,1 | -5,4 |
| Instituciones No Bancarias | 245 | 248 | 1,1 | 17,9 |
| Financieras | 60 | 60 | 0,4 | 7,2 |
| Cajas Municipales | 183 | 185 | 1,3 | 21,7 |
| Cajas Rurales | 0 | 0 | - | - |
| Edpymes | 3 | 3 | 2,4 | 25,1 |
| Total | 307 | 310 | 0,9 | 14,7 |
| Empresas | 173 | 175 | 1,3 | 14,3 |
| Personas | 133 | 134 | 0,4 | 15,3 |
| Consumo | 123 | 123 | 0,6 | 15,0 |
| Hipotecario | 11 | 11 | -1,3 | 18,8 |
| En MN | 306 | 309 | 0,9 | 15,0 |
| En ME | 1 | 1 | -2,8 | -43,5 |

1/ Considera sólo los créditos de consumo e hipotecario.

Fuente: SBS y AFP.

Elaboración: BCRP - Sucursal Huancayo. Departamento de Estudios Económicos.

- Por **tipo de moneda**, los créditos estuvieron conformados en un 99,8 por ciento por moneda nacional, los que interanualmente crecieron en 15,0 por ciento, debido a mayores montos otorgados a empresas y para consumo. En moneda extranjera (que representó el 0,2 por ciento restante), interanualmente registró una caída de 43,5 por ciento, a causa de menores créditos hipotecarios y a empresas.

GRÁFICO Nº 4
HUANCAVELICA: CRECIMIENTO DEL CRÉDITO DIRECTO
(Variación % respecto a similar mes del año anterior)

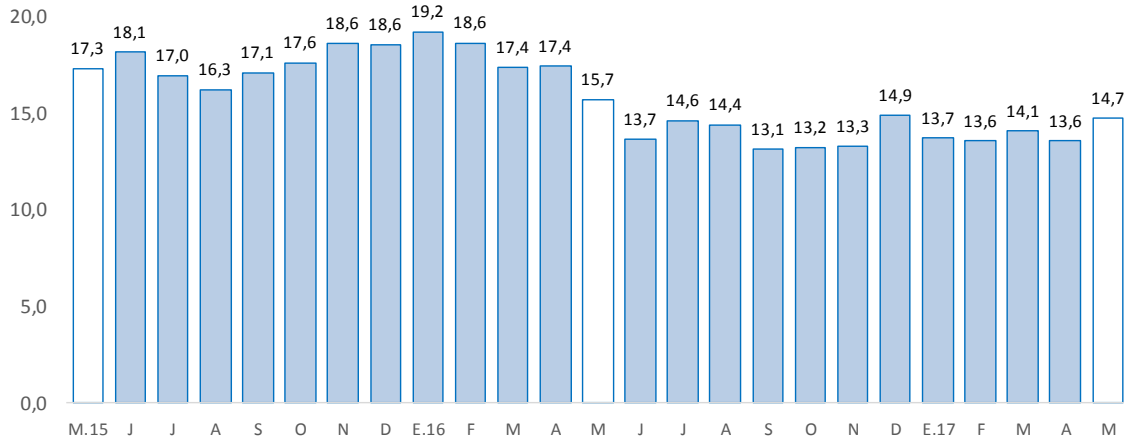

Fuente: SBS y AFP.

Elaboración: BCRP - Sucursal Huancayo. Departamento de Estudios Económicos.

- Por su parte, la **cartera morosa** al mes de abril alcanzó 3,2 por ciento, mayor en 0,1 de punto porcentual respecto de abril 2016. Los mayores ratios se registraron en las Edpymes (6,4 por ciento), seguido de las Cajas Municipales (3,5 por ciento), Financieras (3,4 por ciento), Banca Múltiple (2,1 por ciento) y el Banco de la Nación (2,1 por ciento).

GRÁFICO Nº 5
HUANCAVELICA: TASA DE MOROSIDAD 1/ 2/
(En porcentaje)

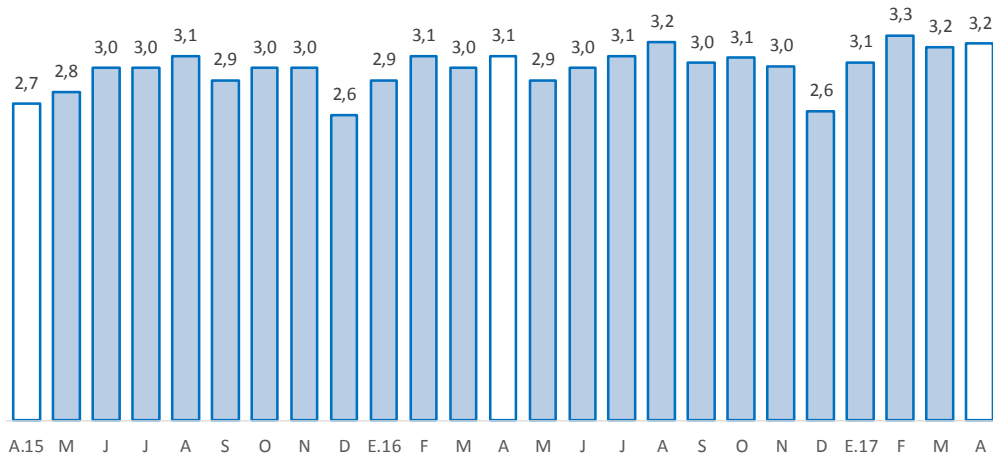

1/ Morosidad = (créditos vencidos + créditos en cobranza judicial) / colocaciones brutas.

2/ Preliminar.

Fuente: SBS y AFP.

Elaboración: BCRP - Sucursal Huancayo. Departamento de Estudios Económicos.



2. Depósitos

- Los depósitos disminuyeron en 5,4 por ciento respecto de mayo 2016, y en 2,2 por ciento comparado al mes previo. El decrecimiento interanual se debió a los menores montos en depósitos a la vista (-14,0 por ciento) y en ahorro (-10,3 por ciento); en el primer caso, por la disminución en la Banca Múltiple; mientras que, en el segundo, por el Banco de la Nación. Respecto al mes previo, la reducción se asoció a menores depósitos a la vista (-3,0 por ciento) en la Banca Múltiple; además de depósitos en ahorro (-5,5 por ciento) en el banco de la Nación. Según composición, los depósitos en ahorro concentraron el 44,8 por ciento del total, seguido por los depósitos a la vista (33,3 por ciento) y a plazo (21,9 por ciento).

CUADRO Nº 7
HUANCAVELICA: DEPÓSITOS
(Saldos en millones de soles)

| | Saldos en millones de soles | | Tasas de crecimiento (%) | |
|-----------------------------------|-----------------------------|------------|--------------------------|--------------|
| | abr-17 | may-17 | Mes | 12 Meses |
| Banco de la Nación | 184 | 172 | -6,2 | -9,4 |
| Banca Múltiple | 70 | 69 | -1,0 | -21,0 |
| Instituciones No Bancarias | 78 | 83 | 5,8 | 27,9 |
| Financieras | 8 | 8 | 2,5 | -0,4 |
| Cajas Municipales | 70 | 75 | 6,2 | 31,9 |
| Cajas Rurales | 0 | 0 | - | - |
| TOTAL | 332 | 324 | -2,2 | -5,4 |
| Vista | 111 | 108 | -3,0 | -14,0 |
| Ahorro | 154 | 145 | -5,5 | -10,3 |
| A plazo | 67 | 71 | 6,4 | 29,2 |
| En MN | 326 | 318 | -2,4 | -5,9 |
| En ME | 6 | 6 | 5,2 | 34,3 |

Fuente: SBS y AFP.

Elaboración: BCRP - Sucursal Huancayo. Departamento de Estudios Económicos.

GRÁFICO Nº 6
HUANCAVELICA: CRECIMIENTO DE LOS DEPÓSITOS
(Variación % respecto a similar mes del año anterior)

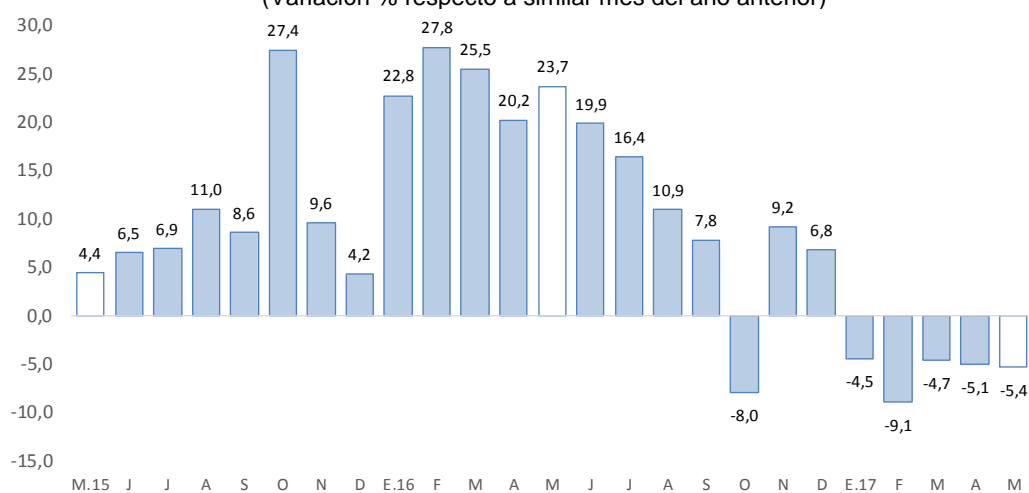

Fuente: SBS y AFP.

Elaboración: BCRP - Sucursal Huancayo. Departamento de Estudios Económicos.

- Por **institución financiera**, destacó el Banco de la Nación con una participación de 53,2 por ciento en los depósitos, seguido de la Banca Múltiple (21,3 por ciento), Cajas Municipales (23,0 por ciento) y Financieras (2,5 por ciento).
- Por **tipo de moneda**, los depósitos en moneda nacional, que conformaron un 98,1 por ciento de participación, registraron un decrecimiento de 5,9 por ciento interanual; contrariamente, en moneda extranjera, con 1,9 por ciento de participación, aumentaron en 34,3 por ciento.

IV. EJECUCIÓN DEL PRESUPUESTO PÚBLICO

1. Ejecución del Presupuesto Público de Gastos Corrientes

- La ejecución presupuestal del gasto corriente no financiero, neto de transferencias intergubernamentales, se redujo ligeramente en 0,3 por ciento interanual en mayo, influenciado por el Gobierno Nacional (-13,6 por ciento), no obstante los incrementos en el Gobierno Regional (4,6 por ciento) y los municipios (13,5 por ciento). En el Gobierno Nacional, explicado por las menores remuneraciones, y compra de bienes y servicios; en el Gobierno Regional, se incrementó por remuneraciones, y compra de bienes y servicios; y en los municipios, aumentó debido a mayores gastos en compra de bienes y servicios.
- Entre enero y mayo, sumó S/ 457 millones, menor en S/ 1 millón (-3,0 por ciento) respecto al mismo periodo de 2016, influenciado por el Gobierno Nacional (-16,2 por ciento), contrarrestado parcialmente por los mayores gastos en el Gobierno Regional (5,4 por ciento) y las municipalidades (5,5 por ciento). En el caso del Gobierno Nacional, disminuyó por menores compras de bienes y servicios; en el Gobierno Regional, se incrementó por remuneraciones, y compras de bienes y servicios; y en las municipalidades, creció por compra de bienes y servicios.

CUADRO Nº 8
HUANCAVELICA: EJECUCIÓN DEL PRESUPUESTO DE GASTOS CORRIENTES 1/ 2/
(Millones de soles)

| | Mayo | | | Enero - Mayo | | |
|-------------------|------------|------------|-------------|--------------|------------|-------------|
| | 2 016 | 2 017 | Var.% real | 2 016 | 2 017 | Var.% real |
| Gobierno Nacional | 34 | 31 | -13,6 | 178 | 154 | -16,2 |
| Gobierno Regional | 51 | 55 | 4,6 | 221 | 241 | 5,4 |
| Gobiernos locales | 15 | 17 | 13,5 | 57 | 63 | 5,5 |
| Total | 100 | 103 | -0,3 | 456 | 457 | -3,0 |

1/ Información actualizada al 31 de mayo de 2017.

2/ Neto de transferencias intergubernamentales. Comprende pensiones y otros gastos corrientes.

Fuente: MEF.

Elaboración: BCRP - Sucursal Huancayo. Departamento de Estudios Económicos.

2. Ejecución del Presupuesto Público de Inversiones

- La inversión pública en Huancavelica, correspondiente a los tres niveles de gobierno, sumó S/ 56 millones en el mes, menor en S/ 22 millones (-30,8 por ciento) respecto a similar mes de 2016, ante la reducción de montos ejecutados en el Gobierno Nacional (-75,8 por ciento), sustentado en los sectores transporte, energía y agropecuaria. El resultado del mes se contrarrestó parcialmente por las mayores inversiones en el Gobierno Regional (2,2 por ciento) y los municipios (18,8 por ciento); en el primer caso, por los mayores devengados en los rubros de educación y agropecuaria; y en el segundo, por saneamiento y vivienda.

- Entre enero y mayo, la inversión pública acumuló una ejecución de S/ 185 millones, menor en 35,7 por ciento respecto a similar periodo de 2016, ante la reducción de desembolsos de los gobiernos, Nacional (-69,7 por ciento) y Regional (-35,0 por ciento); en el primer caso, sustentado por las disminuciones en el sector de transporte, energía y agropecuario; y en el segundo, por los rubros de salud, educación, ambiente y saneamiento. El resultado del acumulado se contrarrestó parcialmente por las mayores inversiones de los municipios (21,6 por ciento), debido al incremento de las inversiones en los sectores saneamiento y educación.
- En cuanto al avance de la inversión pública, lo ejecutado entre enero y mayo representó en la región el 18,9 por ciento de su Presupuesto Institucional Modificado (PIM) que sumó S/ 978 millones. El Gobierno Nacional registró un avance de 21,5 por ciento, seguido de las municipalidades (20,0 por ciento) y el Gobierno Regional (13,6 por ciento).

CUADRO Nº 9
HUANCAVELICA: EJECUCIÓN DEL PRESUPUESTO PÚBLICO DE INVERSIONES 1/ 2/
(Millones de soles)

| | Mayo | | | Enero - Mayo | | |
|-------------------|-----------|-----------|--------------|--------------|------------|--------------|
| | 2 016 | 2 017 | Var.% real | 2 016 | 2 017 | Var.% real |
| Gobierno Nacional | 39 | 10 | -75,8 | 147 | 46 | -69,7 |
| Gobierno Regional | 11 | 12 | 2,2 | 44 | 29 | -35,0 |
| Gobiernos locales | 28 | 34 | 18,8 | 87 | 109 | 21,6 |
| Total | 78 | 56 | -30,8 | 278 | 185 | -35,7 |

1/ Información actualizada al 31 de mayo de 2017.

2/ Comprende la adquisición de activos no financieros.

Fuente: MEF.

Elaboración: BCRP - Sucursal Huancayo. Departamento de Estudios Económicos.

GRÁFICO Nº 7
HUANCAVELICA: CRECIMIENTO DE LA EJECUCIÓN DEL PRESUPUESTO PÚBLICO DE INVERSIONES
(Variación % real)

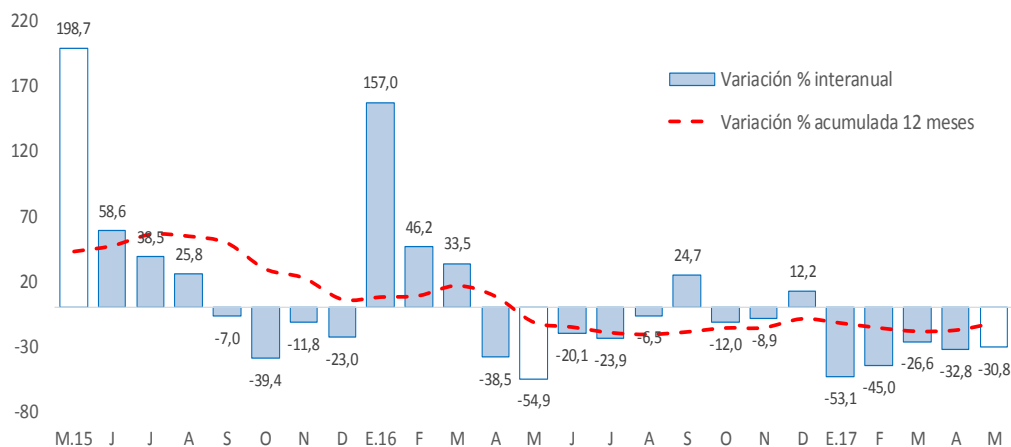

Fuente: MEF.

Elaboración: BCRP - Sucursal Huancayo. Departamento de Estudios Económicos.

- Entre los principales proyectos que se ejecutaron entre enero y mayo, destacaron en el Gobierno Nacional la “Rehabilitación y mejoramiento de la carretera Huancavelica - Lircay” con un gasto de S/ 20 millones; “Construcción del puente Palca y accesos” con un gasto de S/ 4 millones; y “Rehabilitación, remodelación y equipamiento de la I.E. Daniel Hernández, distrito de Pampas, provincia de Tayacaja” con un gasto de S/ 2 millones.

- En el Gobierno Regional, sobresalieron los proyectos de “Construcción de pistas y veredas de las calles adyacentes del distrito de Pampas, provincia de Tayacaja” con un gasto de S/ 3 millones; “Mejoramiento de la I.E. San Roque del distrito de Castrovirreyna, provincia de Castrovirreyna” con un gasto acumulado de S/ 3 millones; y “Mejoramiento de los servicios de protección y conservación de viciñas en las comunidades alto andinas de las provincias de Castrovirreyna, Huaytará y Huancavelica” con un gasto acumulado de S/ 2 millones.
- Por su parte, en los gobiernos locales, los mayores desembolsos se registraron en el “Mejoramiento y ampliación del servicio de agua potable y saneamiento en los centros poblados de Calzada, Ichupampa y Santa Rosa, distrito de Rosario, provincia de Acobamba” con un gasto devengado de S/ 5 millones; “Mejoramiento y ampliación del servicio de agua potable y creación del servicio de alcantarillado de los centros poblados Millpo, Chucuspa y Pongos Grande, distrito de Ccochaccasa, provincia de Angaraes” con un gasto devengado de S/ 3 millones; y “Mejoramiento y ampliación de los servicios de agua potable y alcantarillado en la localidad de Huaribamba, distrito de Huaribamba, provincia de Tayacaja” con un gasto devengado de S/ 2 millones.

V. ANEXOS



ANEXO 1

HUANCAVELICA: PRODUCCIÓN AGROPECUARIA 1/
(En toneladas métricas)

| CULTIVOS | 2 016 | | | | | | | | 2 017 | | | | | CULTIVOS |
|----------------------------|--------|--------|--------|--------|--------|--------|--------|--------|--------|--------|--------|--------|--------|----------------------------|
| | MAY | JUN | JUL | AGO | SET | OCT | NOV | DIC | ENE | FEB | MAR | ABR | MAY | |
| AGRÍCOLA | | | | | | | | | | | | | | AGRÍCOLA |
| CONSUMO INTERNO | | | | | | | | | | | | | | CONSUMO INTERNO |
| Ajo | 103 | 250 | 15 | 0 | 0 | 14 | 0 | 0 | 0 | 0 | 51 | 237 | 142 | Ajo |
| Alfalfa | 12 605 | 12 516 | 12 104 | 11 723 | 10 483 | 10 752 | 10 661 | 12 286 | 12 823 | 13 017 | 12 943 | 12 770 | 12 052 | Alfalfa |
| Arveja grano seco | 1 785 | 1 759 | 417 | 152 | 139 | 275 | 0 | 10 | 9 | 0 | 92 | 129 | 1 622 | Arveja grano seco |
| Arveja grano verde | 2 185 | 4 215 | 1 551 | 624 | 1 242 | 903 | 1 317 | 642 | 731 | 2 367 | 3 342 | 2 261 | 2 253 | Arveja grano verde |
| Avena grano | 188 | 360 | 21 | 0 | 0 | 0 | 0 | 3 | 0 | 0 | 13 | 29 | 42 | Avena grano |
| Cebada grano | 8 052 | 7 926 | 2 596 | 1 442 | 479 | 51 | 39 | 0 | 0 | 0 | 0 | 973 | 8 251 | Cebada grano |
| Chirimoya | 123 | 80 | 44 | 0 | 0 | 0 | 0 | 69 | 6 | 6 | 13 | 90 | 106 | Chirimoya |
| Chocho | 44 | 331 | 137 | 82 | 0 | 0 | 0 | 0 | 0 | 0 | 0 | 5 | 9 | Chocho |
| Frijol grano seco | 3 080 | 1 740 | 440 | 210 | 32 | 65 | 67 | 15 | 0 | 6 | 17 | 429 | 3 093 | Frijol grano seco |
| Haba grano seco | 3 174 | 3 811 | 1 257 | 490 | 32 | 32 | 0 | 0 | 0 | 37 | 88 | 182 | 2 817 | Haba grano seco |
| Haba grano verde | 1 375 | 1 792 | 608 | 325 | 117 | 201 | 327 | 207 | 223 | 633 | 964 | 1 063 | 1 626 | Haba grano verde |
| Maca | 388 | 1 308 | 708 | 335 | 0 | 0 | 0 | 0 | 0 | 0 | 0 | 0 | 422 | Maca |
| Maíz amiláceo | 10 470 | 8 199 | 2 939 | 1 413 | 0 | 267 | 36 | 7 | 0 | 367 | 325 | 1 376 | 10 222 | Maíz amiláceo |
| Maíz choclo | 579 | 2 420 | 133 | 212 | 0 | 0 | 0 | 0 | 305 | 940 | 1 166 | 1 048 | 416 | Maíz choclo |
| Mashua o izano | 97 | 713 | 85 | 47 | 0 | 0 | 0 | 0 | 0 | 0 | 20 | 136 | 188 | Mashua o izano |
| Melocotonero | 39 | 31 | 19 | 0 | 0 | 0 | 0 | 71 | 0 | 64 | 92 | 47 | 37 | Melocotonero |
| Oca | 80 | 1 169 | 122 | 144 | 0 | 0 | 0 | 0 | 0 | 0 | 57 | 348 | 279 | Oca |
| Olluco | 2 876 | 4 314 | 866 | 1 156 | 125 | 26 | 15 | 32 | 288 | 699 | 858 | 2 020 | 3 427 | Olluco |
| Papa | 50 507 | 58 920 | 26 961 | 11 468 | 4 759 | 7 529 | 9 349 | 7 573 | 10 026 | 16 356 | 17 846 | 40 294 | 41 457 | Papa |
| Papaya | 55 | 25 | 32 | 0 | 0 | 0 | 0 | 103 | 0 | 69 | 114 | 103 | 55 | Papaya |
| Plátano | 87 | 47 | 12 | 0 | 0 | 0 | 0 | 120 | 0 | 0 | 122 | 127 | 88 | Plátano |
| Tomate | 135 | 56 | 0 | 0 | 0 | 0 | 0 | 0 | 21 | 23 | 0 | 62 | 158 | Tomate |
| Trigo | 1 509 | 2 826 | 1 419 | 783 | 16 | 58 | 0 | 0 | 0 | 0 | 0 | 3 | 1 428 | Trigo |
| Tuna | 1 223 | 0 | 0 | 0 | 0 | 0 | 23 | 1 861 | 450 | 765 | 2 001 | 1 797 | 1 198 | Tuna |
| Zapallo | 464 | 830 | 120 | 142 | 210 | 0 | 0 | 0 | 0 | 0 | 0 | 388 | 922 | Zapallo |
| Otros Cons. Interno | 387 | 274 | 117 | 15 | 0 | 21 | 0 | 246 | 30 | 118 | 119 | 281 | 369 | Otros Cons. Interno |
| INDUSTRIAL Y/O EXP. | | | | | | | | | | | | | | INDUSTRIAL Y/O EXP. |
| Palta | 127 | 91 | 20 | 0 | 0 | 0 | 0 | 107 | 10 | 138 | 89 | 135 | 184 | Palta |
| Quinua | 55 | 471 | 168 | 150 | 0 | 44 | 3 | 0 | 6 | 0 | 0 | 155 | 238 | Quinua |
| Caña de azúcar | 0 | 0 | 0 | 0 | 0 | 0 | 0 | 0 | 0 | 0 | 0 | 0 | 0 | Caña de azúcar |
| Otros Industrial y/o Exp. | 599 | 176 | 19 | 31 | 5 | 20 | 18 | 81 | 0 | 0 | 26 | 19 | 108 | Otros Industrial y/o Exp. |
| PECUARIO | | | | | | | | | | | | | | PECUARIO |
| CARNE 2/ | | | | | | | | | | | | | | CARNE 2/ |
| Carne Ave | 75 | 78 | 80 | 76 | 69 | 70 | 76 | 87 | 83 | 88 | 73 | 86 | 76 | Carne Ave |
| Carne Ovino | 144 | 128 | 148 | 119 | 116 | 116 | 97 | 93 | 124 | 134 | 150 | 152 | 125 | Carne Ovino |
| Carne Porcino | 136 | 129 | 138 | 116 | 108 | 109 | 95 | 114 | 121 | 136 | 152 | 148 | 102 | Carne Porcino |
| Carne Vacuno | 471 | 378 | 345 | 325 | 287 | 341 | 245 | 251 | 338 | 332 | 328 | 326 | 359 | Carne Vacuno |
| Carne Caprino | 33 | 29 | 34 | 27 | 24 | 20 | 19 | 20 | 36 | 33 | 38 | 37 | 35 | Carne Caprino |
| Carne Alpaca | 88 | 80 | 65 | 62 | 57 | 53 | 55 | 47 | 68 | 66 | 71 | 72 | 76 | Carne Alpaca |
| Carne Llama | 40 | 39 | 36 | 28 | 25 | 23 | 20 | 22 | 33 | 26 | 32 | 34 | 33 | Carne Llama |
| Huevo | 57 | 57 | 58 | 57 | 57 | 59 | 57 | 56 | 60 | 63 | 62 | 61 | 61 | Huevo |
| Leche Vacuno | 1 659 | 1 750 | 2 359 | 1 425 | 1 324 | 1 284 | 1 114 | 1 064 | 1 831 | 1 796 | 2 080 | 1 920 | 1 967 | Leche Vacuno |
| Lana | 1 | 0 | 0 | 0 | 0 | 0 | 0 | 0 | 0 | 28 | 101 | 44 | 10 | Lana |
| FIBRA | | | | | | | | | | | | | | FIBRA |
| Fibra de Alpaca | 59 | 31 | 1 | 0 | 1 | 1 | 1 | 0 | 0 | 0 | 5 | 10 | 51 | Fibra de Alpaca |
| Fibra de Llama | 3 | 2 | 0 | 0 | 0 | 0 | 0 | 0 | 0 | 1 | 1 | 2 | 2 | Fibra de Llama |

1/ Cifras preliminares.

2/ Peso Neto, no de animales en pie.

Fuente: MINAGRI.

Elaboración: BCRP - Sucursal Huancayo, Departamento de Estudios Económicos.



ANEXO 2

HUANCAVELICA: PRODUCCIÓN MINERA METÁLICA 1/
(Contenido fino)

| Producción Metálica Concentración | 2 016 | | | | | | | | 2 017 | | | | | Producción Metálica Concentración |
|--------------------------------------|--------|--------|--------|--------|--------|--------|--------|--------|-------|-------|--------|--------|--------|--------------------------------------|
| | MAY | JUN | JUL | AGO | SET | OCT | NOV | DIC | ENE | FEB | MAR | ABR | MAY | |
| COBRE (TMF) | 1 145 | 1 073 | 1 180 | 1 167 | 1 107 | 1 174 | 1 082 | 1 051 | 1 306 | 1 117 | 867 | 879 | 1 210 | COBRE (TMF) |
| PLATA (Kg.f) | 13 274 | 13 000 | 13 695 | 13 561 | 13 506 | 14 081 | 13 597 | 12 190 | 9 865 | 9 454 | 11 274 | 12 155 | 11 573 | PLATA (Kg.f) |
| ZINC (TMF) | 891 | 784 | 827 | 972 | 820 | 984 | 920 | 826 | 767 | 743 | 855 | 860 | 849 | ZINC (TMF) |
| PLOMO (TMF) | 1 328 | 1 331 | 1 379 | 1 338 | 1 064 | 1 101 | 1 018 | 968 | 836 | 751 | 901 | 1 051 | 973 | PLOMO (TMF) |
| ORO (Grs.f) | 3 668 | 3 002 | 2 906 | 6 393 | 6 023 | 3 659 | 6 724 | 3 132 | 544 | 404 | 536 | 656 | 545 | ORO (Grs.f) |

1/ Cifras preliminares.

Fuente: MINEM.

Elaboración: BCRP - Sucursal Huancayo. Departamento de Estudios Económicos.

ANEXO 3

HUANCAVELICA: EXPORTACIONES FOB POR TIPO DE PRODUCTOS 1/
(Millones US\$)

| TIPO | 2 016 | | | | | | | | 2 017 | | | | | TIPO | |
|-----------------------------------|----------|----------|----------|----------|----------|----------|----------|----------|----------|----------|----------|----------|----------|----------------------------|-----------------------------------|
| | MAY | JUN | JUL | AGO | SET | OCT | NOV | DIC | ENE | FEB | MAR | ABR | MAY | | |
| Productos Tradicionales | 2 | 7 | 1 | 1 | 8 | 1 | 3 | 2 | 0 | 1 | 0 | 0 | 0 | 0 | Productos Tradicionales |
| Agrícolas | 0 | 0 | 0 | 0 | 0 | 0 | 0 | 0 | 0 | 0 | 0 | 0 | 0 | 0 | Agrícolas |
| Mineros | 2 | 7 | 1 | 1 | 8 | 1 | 3 | 2 | 0 | 1 | 0 | 0 | 0 | 0 | Mineros |
| Productos No Tradicionales | 1 | 1 | 2 | 2 | 1 | 1 | 1 | 1 | 1 | 1 | 2 | 1 | 1 | 1 | Productos No Tradicionales |
| Agropecuarios | 0 | 0 | 0 | 0 | 0 | 0 | 0 | 0 | 0 | 0 | 0 | 0 | 0 | 0 | Agropecuarios |
| Pesqueros | 1 | 1 | 2 | 2 | 1 | 1 | 1 | 1 | 1 | 1 | 2 | 1 | 1 | 1 | Pesqueros |
| Textil | 0 | 0 | 0 | 0 | 0 | 0 | 0 | 0 | 0 | 0 | 0 | 0 | 0 | 0 | Textil |
| Maderas y papeles, y sus manuf. | 0 | 0 | 0 | 0 | 0 | 0 | 0 | 0 | 0 | 0 | 0 | 0 | 0 | 0 | Maderas y papeles, y sus manuf. |
| Químicos | 0 | 0 | 0 | 0 | 0 | 0 | 0 | 0 | 0 | 0 | 0 | 0 | 0 | 0 | Químicos |
| Minerales no metálicos | 0 | 0 | 0 | 0 | 0 | 0 | 0 | 0 | 0 | 0 | 0 | 0 | 0 | 0 | Minerales no metálicos |
| Sidero-Metalúrgico y joyerías | 0 | 0 | 0 | 0 | 0 | 0 | 0 | 0 | 0 | 0 | 0 | 0 | 0 | 0 | Sidero-Metalúrgico y joyerías |
| Metal-Mecánicos | 0 | 0 | 0 | 0 | 0 | 0 | 0 | 0 | 0 | 0 | 0 | 0 | 0 | 0 | Metal-Mecánicos |
| Resto de otros no tradicionales | 0 | 0 | 0 | 0 | 0 | 0 | 0 | 0 | 0 | 0 | 0 | 0 | 0 | 0 | Resto de otros no tradicionales |
| TOTAL EXPORTACIONES | 4 | 8 | 3 | 3 | 9 | 2 | 4 | 4 | 1 | 2 | 2 | 1 | 1 | TOTAL EXPORTACIONES | |

1/ Cifras Preliminares.

Fuente: SUNAT

Elaboración: BCRP - Sucursal Huancayo. Departamento de Estudios Económicos.



ANEXO 4

HUANCAVELICA: EXPORTACIONES FOB DE PRODUCTOS TRADICIONALES 1/
(Millones US\$ valor FOB)

| TIPO | 2 016 | | | | | | | | 2 017 | | | | | TIPO | |
|-----------------------|----------|----------|----------|----------|----------|----------|----------|----------|----------|----------|----------|----------|----------|----------|-----------------------|
| | MAY | JUN | JUL | AGO | SET | OCT | NOV | DIC | ENE | FEB | MAR | ABR | MAY | | |
| AGROPECUARIO | 0 | 0 | 0 | 0 | 0 | 0 | 0 | 0 | 0 | 0 | 0 | 0 | 0 | 0 | AGROPECUARIO |
| Café | | | | | | | | | | | | | | | Café |
| Volúmen (TM) | 0 | 0 | 0 | 0 | 0 | 21 | 0 | 0 | 38 | 0 | 0 | 0 | 0 | 0 | Volúmen (TM) |
| Valor (Millones US\$) | 0 | 0 | 0 | 0 | 0 | 0 | 0 | 0 | 0 | 0 | 0 | 0 | 0 | 0 | Valor (Millones US\$) |
| Lana | | | | | | | | | | | | | | | Lana |
| Volúmen (TM) | 0 | 0 | 0 | 0 | 0 | 0 | 0 | 0 | 0 | 0 | 0 | 0 | 0 | 0 | Volúmen (TM) |
| Valor (Millones US\$) | 0 | 0 | 0 | 0 | 0 | 0 | 0 | 0 | 0 | 0 | 0 | 0 | 0 | 0 | Valor (Millones US\$) |
| MINEROS | 2 | 7 | 1 | 1 | 8 | 1 | 3 | 2 | 0 | 1 | 0 | 0 | 0 | 0 | MINEROS |
| Cobre | | | | | | | | | | | | | | | Cobre |
| Volúmen (TM) | 0 | 3 661 | 0 | 0 | 4 494 | 0 | 1 338 | 0 | 0 | 0 | 0 | 0 | 0 | 0 | Volúmen (TM) |
| Valor (Millones US\$) | 0 | 5 | 0 | 0 | 5 | 0 | 2 | 0 | 0 | 0 | 0 | 0 | 0 | 0 | Valor (Millones US\$) |
| Oro | | | | | | | | | | | | | | | Oro |
| Volúmen (TM) | 0 | 505 | 0 | 0 | 0 | 0 | 0 | 0 | 0 | 0 | 0 | 0 | 0 | 0 | Volúmen (TM) |
| Valor (Millones US\$) | 0 | 2 | 1 | 1 | 1 | 1 | 1 | 2 | 0 | 1 | 0 | 0 | 0 | 0 | Valor (Millones US\$) |
| Plata | | | | | | | | | | | | | | | Plata |
| Volúmen (TM) | 1 250 | 0 | 0 | 0 | 0 | 0 | 0 | 0 | 0 | 0 | 0 | 0 | 0 | 0 | Volúmen (TM) |
| Valor (Millones US\$) | 2 | 0 | 0 | 0 | 0 | 0 | 0 | 0 | 0 | 0 | 0 | 0 | 0 | 0 | Valor (Millones US\$) |
| Plomo | | | | | | | | | | | | | | | Plomo |
| Volúmen (TM) | 0 | 0 | 0 | 0 | 1 104 | 0 | 0 | 394 | 0 | 0 | 0 | 0 | 0 | 0 | Volúmen (TM) |
| Valor (Millones US\$) | 0 | 0 | 0 | 0 | 2 | 0 | 0 | 1 | 0 | 0 | 0 | 0 | 0 | 0 | Valor (Millones US\$) |
| Zinc | | | | | | | | | | | | | | | Zinc |
| Volúmen (TM) | 0 | 0 | 0 | 0 | 0 | 0 | 0 | 0 | 0 | 0 | 0 | 0 | 0 | 0 | Volúmen (TM) |
| Valor (Millones US\$) | 0 | 0 | 0 | 0 | 0 | 0 | 0 | 0 | 0 | 0 | 0 | 0 | 0 | 0 | Valor (Millones US\$) |
| Otros | | | | | | | | | | | | | | | Otros |
| Volúmen (TM) | 0 | 0 | 0 | 0 | 0 | 0 | 0 | 0 | 0 | 0 | 0 | 0 | 0 | 0 | Volúmen (TM) |
| Valor (Millones US\$) | 0 | 0 | 0 | 0 | 0 | 0 | 0 | 0 | 0 | 0 | 0 | 0 | 0 | 0 | Valor (Millones US\$) |
| TOTAL | 2 | 7 | 1 | 1 | 8 | 1 | 3 | 2 | 0 | 1 | 0 | 0 | 0 | 0 | TOTAL |

1/ Cifras Preliminares.

Fuente: SUNAT

Elaboración: BCRP - Sucursal Huancayo. Departamento de Estudios Económicos.



ANEXO 5

HUANCAVELICA: INGRESOS CORRIENTES DEL GOBIERNO CENTRAL

(Millones de soles)

| | 2 016 | | | | | | | | 2 017 | | | | | |
|-------------------------------------|-------|-----|-----|-----|-----|-----|-----|-----|-------|-----|-----|-----|-----|-------------------------------------|
| | MAY | JUN | JUL | AGO | SET | OCT | NOV | DIC | ENE | FEB | MAR | ABR | MAY | |
| I. INGRESOS TRIBUTARIOS | 2 | 2 | 3 | 3 | 3 | 3 | 3 | 3 | 4 | 3 | 2 | 2 | 2 | I. INGRESOS TRIBUTARIOS |
| 1). Impuesto a la Renta | 1 | 1 | 1 | 1 | 1 | 1 | 1 | 1 | 2 | 1 | 2 | 1 | 1 | 1). Impuesto a la Renta |
| Personas Naturales | 1 | 1 | 1 | 1 | 1 | 1 | 1 | 1 | 1 | 1 | 1 | 1 | 1 | Personas Naturales |
| Personas Jurídicas | 0 | 0 | 0 | 0 | 0 | 0 | 1 | 1 | 1 | 0 | 0 | 0 | 0 | Personas Jurídicas |
| Regularización | 0 | 0 | 0 | 0 | 0 | 0 | 0 | 0 | 0 | 0 | 0 | 0 | 0 | Regularización |
| 2). Impuesto a las Importaciones | 0 | 0 | 0 | 0 | 0 | 0 | 0 | 0 | 0 | 0 | 0 | 0 | 0 | 2). Impuesto a las Importaciones |
| 3). Impuesto General a las Ventas | 1 | 1 | 1 | 1 | 1 | 1 | 1 | 1 | 2 | 1 | 0 | 1 | 1 | 3). Impuesto General a las Ventas |
| 4). Imp. Selectivo al Consumo (ISC) | 0 | 0 | 0 | 0 | 0 | 0 | 0 | 0 | 0 | 0 | 0 | 0 | 0 | 4). Imp. Selectivo al Consumo (ISC) |
| 5). Otros Ingresos Tributarios | 0 | 0 | 1 | 0 | 0 | 0 | 1 | 0 | 0 | 0 | 0 | 0 | 0 | 5). Otros Ingresos Tributarios |
| II. INGRESOS NO TRIBUTARIOS | 0 | 0 | 0 | 0 | 0 | 0 | 0 | 0 | 0 | 0 | 0 | 0 | 0 | II. INGRESOS NO TRIBUTARIOS |
| TOTAL INGRESOS (I+II) | 2 | 2 | 3 | 3 | 3 | 3 | 3 | 3 | 4 | 3 | 2 | 2 | 2 | TOTAL INGRESOS (I+II) |

Fuente: SUNAT.

Elaboración: BCRP - Sucursal Huancayo. Departamento de Estudios Económicos.

ANEXO 6

HUANCAVELICA: EJECUCIÓN DEL PRESUPUESTO PÚBLICO DEL GOBIERNO NACIONAL 1/
(Millones de soles)

| | 2016 | | | | | | | | 2017 | | | | | |
|--|-----------|-----------|-----------|-----------|-----------|-----------|-----------|-----------|-----------|-----------|-----------|-----------|-----------|--|
| | MAY | JUN | JUL | AGO | SET | OCT | NOV | DIC | ENE | FEB | MAR | ABR | MAY | |
| GASTOS NO FINANCIEROS | 73 | 80 | 77 | 68 | 55 | 82 | 69 | 93 | 26 | 48 | 42 | 56 | 40 | GASTOS NO FINANCIEROS |
| a. GASTOS CORRIENTES | 34 | 47 | 39 | 36 | 22 | 42 | 36 | 52 | 15 | 27 | 34 | 48 | 31 | a. GASTOS CORRIENTES |
| 1. Personal y Obligaciones Sociales | 8 | 7 | 12 | 8 | 8 | 8 | 8 | 9 | 9 | 9 | 9 | 9 | 8 | 1. Personal y Obligaciones Sociales |
| 2. Pensiones y Otras Prest. Sociales | 1 | 1 | 3 | 1 | 1 | 1 | 1 | 2 | 2 | 1 | 1 | 1 | 1 | 2. Pensiones y Otras Prest. Sociales |
| 3. Bienes y Servicios | 18 | 14 | 13 | 10 | 9 | 11 | 21 | 25 | 4 | 6 | 10 | 11 | 10 | 3. Bienes y Servicios |
| 4. Donaciones y Transferencias 2/ | 0 | 0 | 0 | 0 | 0 | 0 | 0 | 0 | 0 | 0 | 0 | 0 | 0 | 4. Donaciones y Transferencias |
| 5. Otros Gastos Corrientes | 8 | 25 | 11 | 16 | 4 | 22 | 7 | 16 | 1 | 10 | 14 | 26 | 11 | 5. Otros Gastos Corrientes |
| b. GASTOS DE CAPITAL | 39 | 33 | 38 | 33 | 33 | 40 | 34 | 41 | 11 | 22 | 8 | 8 | 10 | b. GASTOS DE CAPITAL |
| 1. Adquisición de Activos No Financieros | 39 | 30 | 37 | 32 | 33 | 40 | 34 | 39 | 11 | 10 | 8 | 8 | 10 | 1. Adquisición de Activos No Financieros |
| 2. Otros gastos de capital 3/ | 0 | 3 | 1 | 0 | 0 | 0 | 0 | 2 | 0 | 12 | 0 | 0 | 0 | 2. Otros gastos de capital |

1/ Información actualizada al 31 de mayo de 2017.

2/ Neto de transferencias intergubernamentales.

3/ Incluye donaciones y transferencias.

Fuente: MEF.

Elaboración: BCRP - Sucursal Huancayo. Departamento de Estudios Económicos.

ANEXO 7

HUANCAVELICA: EJECUCIÓN DEL PRESUPUESTO PÚBLICO DEL GOBIERNO REGIONAL 1/
(Millones de soles)

| | 2016 | | | | | | | | 2017 | | | | | |
|--|-----------|-----------|-----------|-----------|-----------|-----------|-----------|------------|-----------|-----------|-----------|-----------|-----------|--|
| | MAY | JUN | JUL | AGO | SET | OCT | NOV | DIC | ENE | FEB | MAR | ABR | MAY | |
| GASTOS NO FINANCIEROS | 67 | 84 | 72 | 69 | 67 | 61 | 68 | 126 | 44 | 46 | 56 | 56 | 68 | GASTOS NO FINANCIEROS |
| a. GASTOS CORRIENTES | 51 | 53 | 56 | 52 | 52 | 51 | 54 | 84 | 44 | 42 | 49 | 51 | 55 | a. GASTOS CORRIENTES |
| 1. Personal y Obligaciones Sociales | 33 | 33 | 38 | 35 | 33 | 34 | 36 | 45 | 37 | 34 | 34 | 38 | 37 | 1. Personal y Obligaciones Sociales |
| 2. Pensiones y Otras Prest. Sociales | 2 | 2 | 2 | 1 | 3 | 1 | 1 | 3 | 2 | 1 | 2 | 1 | 2 | 2. Pensiones y Otras Prest. Sociales |
| 3. Bienes y Servicios | 16 | 16 | 16 | 16 | 16 | 15 | 16 | 34 | 5 | 6 | 13 | 12 | 17 | 3. Bienes y Servicios |
| 4. Donaciones y Transferencias | 0 | 0 | 0 | 0 | 0 | 0 | 0 | 0 | 0 | 0 | 0 | 0 | 0 | 4. Donaciones y Transferencias |
| 5. Otros Gastos Corrientes | 0 | 2 | 0 | 0 | 0 | 0 | 0 | 2 | 0 | 0 | 0 | 0 | 0 | 5. Otros Gastos Corrientes |
| b. GASTOS DE CAPITAL | 16 | 31 | 16 | 17 | 15 | 10 | 14 | 42 | 0 | 4 | 8 | 5 | 13 | b. GASTOS DE CAPITAL |
| 1. Adquisición de Activos No Financieros | 11 | 15 | 16 | 17 | 15 | 10 | 14 | 42 | 0 | 4 | 8 | 5 | 12 | 1. Adquisición de Activos No Financieros |
| 2. Otros gastos de capital 2/ | 4 | 16 | 0 | 0 | 0 | 0 | 0 | 0 | 0 | 0 | 0 | 0 | 1 | 2. Otros gastos de capital |

1/ Información actualizada al 31 de mayo de 2017.

2/ Incluye donaciones y transferencias.

Fuente: MEF.

Elaboración: BCRP - Sucursal Huancayo. Departamento de Estudios Económicos.



ANEXO 8

HUANCAVELICA: EJECUCIÓN DEL PRESUPUESTO PÚBLICO DE LOS GOBIERNOS LOCALES 1/
(Millones de soles)

| | 2016 | | | | | | | | 2017 | | | | | |
|--|-----------|-----------|-----------|-----------|-----------|-----------|-----------|------------|-----------|-----------|-----------|-----------|-----------|--|
| | MAY | JUN | JUL | AGO | SET | OCT | NOV | DIC | ENE | FEB | MAR | ABR | MAY | |
| GASTOS NO FINANCIEROS | 43 | 35 | 43 | 34 | 54 | 39 | 44 | 167 | 10 | 27 | 46 | 38 | 51 | GASTOS NO FINANCIEROS |
| a. GASTOS CORRIENTES | 15 | 14 | 14 | 14 | 13 | 14 | 13 | 26 | 6 | 9 | 15 | 16 | 17 | a. GASTOS CORRIENTES |
| 1. Personal y Obligaciones Sociales | 3 | 3 | 3 | 3 | 3 | 3 | 2 | 4 | 3 | 2 | 3 | 2 | 3 | 1. Personal y Obligaciones Sociales |
| 2. Pensiones y Otras Prest. Sociales | 1 | 1 | 1 | 1 | 2 | 2 | 2 | 3 | 0 | 0 | 0 | 1 | 1 | 2. Pensiones y Otras Prest. Sociales |
| 3. Bienes y Servicios | 10 | 9 | 9 | 8 | 8 | 8 | 8 | 16 | 3 | 6 | 11 | 12 | 12 | 3. Bienes y Servicios |
| 4. Donaciones y Transferencias | 1 | 2 | 1 | 2 | 1 | 1 | 1 | 3 | 0 | 0 | 1 | 0 | 1 | 4. Donaciones y Transferencias |
| 5. Otros Gastos Corrientes | 0 | 0 | 0 | 0 | 0 | 0 | 0 | 0 | 0 | 0 | 0 | 0 | 0 | 5. Otros Gastos Corrientes |
| b. GASTOS DE CAPITAL | 28 | 21 | 28 | 20 | 41 | 26 | 32 | 141 | 4 | 18 | 32 | 22 | 34 | b. GASTOS DE CAPITAL |
| 1. Adquisición de Activos No Financieros | 28 | 20 | 28 | 20 | 41 | 26 | 32 | 141 | 4 | 18 | 31 | 22 | 34 | 1. Adquisición de Activos No Financieros |
| 2. Otros gastos de capital 2/ | 0 | 1 | 0 | 0 | 0 | 0 | 0 | 0 | 0 | 0 | 0 | 0 | 0 | 2. Otros gastos de capital |

1/ Información actualizada al 31 de mayo de 2017.

2/ Incluye donaciones y transferencias.

Fuente: MEF.

Elaboración: BCRP - Sucursal Huancayo. Departamento de Estudios Económicos.

ANEXO 9

HUANCAVELICA: MOROSIDAD 1/
(En porcentajes)

| ENTIDADES FINANCIERAS | 2 016 | | | | | | | | | 2 017 | | | | ENTIDADES FINANCIERAS |
|---------------------------------------|------------|------------|------------|------------|------------|------------|------------|------------|------------|------------|------------|------------|------------|---------------------------------------|
| | ABR | MAY | JUN | JUL | AGO | SET | OCT | NOV | DIC | ENE | FEB | MAR | ABR | |
| I. BANCA MÚLTIPLE | 2,8 | 3,1 | 3,4 | 3,6 | 4,1 | 2,6 | 3,3 | 3,3 | 2,8 | 2,6 | 2,8 | 2,7 | 2,1 | I. BANCA MÚLTIPLE |
| II. INSTITUCIONES NO BANCARIAS | | | | | | | | | | | | | | II. INSTITUCIONES NO BANCARIAS |
| Financieras | 3,5 | 2,7 | 2,8 | 3,1 | 3,0 | 2,9 | 2,9 | 3,0 | 3,0 | 3,4 | 3,4 | 3,4 | 3,4 | Financieras |
| Cajas Municipales | 3,1 | 3,0 | 3,0 | 3,2 | 3,3 | 3,3 | 3,2 | 3,1 | 2,5 | 3,1 | 3,5 | 3,3 | 3,5 | Cajas Municipales |
| Cajas Rurales | - | - | - | - | - | - | - | - | - | - | - | - | - | Cajas Rurales |
| EDPYMEs | 4,8 | 4,9 | 5,0 | 5,4 | 5,9 | 6,7 | 6,9 | 7,5 | 7,2 | 7,3 | 7,1 | 6,6 | 6,4 | EDPYMEs |
| III. ENTIDADES ESTATALES | | | | | | | | | | | | | | III. ENTIDADES ESTATALES |
| Banco de la Nación 2/ | 1,8 | 2,0 | 2,1 | 2,2 | 2,1 | 2,2 | 2,3 | 2,2 | 2,1 | 2,0 | 2,0 | 2,0 | 2,1 | Banco de la Nación 2/ |
| TOTAL | 3,1 | 2,9 | 3,0 | 3,1 | 3,2 | 3,0 | 3,1 | 3,0 | 2,6 | 3,1 | 3,3 | 3,2 | 3,2 | TOTAL |

1/ Cifras preliminares.

2/ Sólo considera los créditos de consumo e hipotecario.

Fuente: SBS y AFP.

Elaboración: BCRP - Sucursal Huancayo. Departamento de Estudios Económicos.