

BANCO CENTRAL DE RESERVA DEL PERÚ
SUCURSAL HUANCAYO



HUANCAVELICA: Síntesis de Actividad Económica
Abril 2017¹

Departamento de Estudios Económicos

¹ En el presente informe participaron Francisco Callupe Casaño y Joel Jovani Turco Quinto.

ÍNDICE

Página

RESUMEN EJECUTIVO.....	3
I. ACTIVIDAD PRODUCTIVA.....	5
1. Actividad primaria.....	5
1.1 Sector agropecuario.....	5
1.2 Sector minería.....	7
2. Otros indicadores sectoriales.....	8
2.1 Sector construcción.....	8
2.2 Arribos a los establecimientos de hospedaje.....	8
II. SECTOR EXTERNO.....	9
1. Exportaciones.....	9
III. CRÉDITOS Y DEPÓSITOS.....	10
1. Créditos.....	10
2. Depósitos.....	12
IV. EJECUCIÓN DEL PRESUPUESTO PÚBLICO.....	13
1. Ejecución del Presupuesto Público de Gastos Corrientes.....	13
2. Ejecución del Presupuesto Público de Inversiones.....	13
V. ANEXOS.....	16



RESUMEN EJECUTIVO

Principales hechos de importancia

- En abril, el **sector minero** decreció en 23,5 por ciento interanual, explicado por la menor producción de cobre, plata, plomo y oro. Contrariamente, la producción **agropecuaria** registró un crecimiento de 3,3 por ciento interanual, debido a incrementos en los subsectores agrícola (2,7 por ciento) y pecuario (5,8 por ciento).
- En cuanto a los **otros indicadores de actividad económica**, destacó en abril, el incremento del crédito directo total (13,6 por ciento); crédito de consumo (15,5 por ciento); crédito hipotecario (27,0 por ciento); y arribos a establecimientos de hospedaje (20,1 por ciento).

Actividad primaria

- El **sector agropecuario** registró un crecimiento de 3,3 por ciento interanual en abril, influenciado por los aumentos en las actividades agrícola (2,7 por ciento) y pecuaria (5,8 por ciento). Entre enero y abril, se redujo en 2,4 por ciento respecto del mismo periodo de 2016, ante las disminuciones de los subsectores agrícola (-0,8 por ciento) y pecuario (-5,9 por ciento).
- La **actividad minera** disminuyó por veintitrés meses consecutivos. En abril, decreció en 23,5 por ciento interanual, influenciado por la menor producción de cobre (-34,3 por ciento), plata (-20,8 por ciento), plomo (-16,2 por ciento) y oro (-61,9 por ciento). Entre enero y abril, se redujo en 25,9 por ciento respecto de similar periodo de 2016, influenciado por la menor producción de cobre (-26,7 por ciento), plata (-26,2 por ciento), zinc (-14,6 por ciento), plomo (-30,4 por ciento) y oro (-85,4 por ciento).

Otros indicadores de actividad económica

- Los **despachos de cemento** registraron una caída por veintidós meses consecutivos, luego de cuarenta y tres meses de continuo crecimiento. En abril, se redujo en 34,9 por ciento interanual, explicado por una menor demanda de cemento. Entre enero y abril, disminuyeron en 34,5 por ciento respecto a similar periodo de 2016, comportamiento asociado a la menor inversión privada, sustentado en la culminación de la construcción de la central hidroeléctrica Cerro del Águila; además de la menor inversión pública, que entre enero y abril decreció en 37,5 por ciento respecto a similar periodo de 2016, influenciado por los gobiernos, Nacional y Regional.
- Los **arribos a los establecimientos de hospedaje** se incrementaron en 20,1 por ciento interanual en abril, explicado por la mayor afluencia de visitantes nacionales (20,0 por ciento) y extranjeros (58,0 por ciento). Entre enero y abril, acumuló un crecimiento de 18,0 por ciento respecto a similar periodo de 2016, influenciado por incrementos de visitantes nacionales (18,0 por ciento) y extranjeros (3,6 por ciento).
- El **crédito directo total** en la región (S/ 307 millones) aumentó en 13,6 por ciento respecto a abril de 2016, sobresaliendo los mayores montos otorgados por el Banco de la Nación y Cajas Municipales. Asimismo, los créditos de **consumo** e **hipotecarios** crecieron en 15,5 y 27,0 por ciento, respectivamente.
- La **inversión pública** del mes (S/ 35 millones) decreció en 32,8 por ciento interanual, ante los menores montos ejecutados en los gobiernos, Nacional y Regional. Entre enero y abril, sumó S/ 129 millones, menor en 37,5 por ciento respecto al mismo periodo de 2016, explicado por las reducciones en los devengados de los gobiernos, Nacional (-67,4 por ciento) y Regional (-47,9 por ciento). En el avance, los tres principales proyectos con mayor monto devengado fueron:

“Rehabilitación y mejoramiento de la carretera Huancavelica - Lircay” con un gasto de S/ 16 millones, a cargo del Gobierno Nacional; “Mejoramiento y ampliación del servicio de agua potable y saneamiento en los centros poblados de Calzada, Ichupampa y Santa Rosa, distrito de Rosario, provincia de Acobamba” con un gasto de S/ 4 millones, a cargo de la Municipalidad de Acobamba; y “Construcción del puente Palca y accesos” con un gasto de S/ 3 millones, a cargo del Gobierno Nacional.

CUADRO N° 1
HUANCAVELICA: OTROS INDICADORES DE ACTIVIDAD ECONÓMICA
 (Variación % respecto a similar mes del año anterior)

	Nov.16	Dic.16	Ene.17	Feb.17	Mar.17	Abr.17
Despachos de cemento 1/	↓-51,9	↓-44,7	↓-37,9	↓-33,1	↓-30,9	↓-34,9
Arribos a los establecimientos de hospedaje	↑49,4	↑55,4	↑23,0	↑19,9	↑9,9	↑20,1
Crédito total 2/	↑13,3	↑14,9	↑13,7	↑13,6	↑14,1	↑13,6
Crédito de consumo 2/	↑14,0	↑15,6	↑15,0	↑14,9	↑14,6	↑15,5
Crédito hipotecario 2/	↑46,5	↑44,1	↑42,9	↑35,8	↑33,7	↑27,0
Inversión pública 1/	↓-8,9	↑12,2	↓-53,1	↓-45,0	↓-26,6	↓-32,8

1/ En términos reales.

2/ En términos nominales.

Fuentes: UNACEM, MINCETUR, MTPE, SBS y MEF.



I. ACTIVIDAD PRODUCTIVA

1. Actividad primaria

1.1 Sector agropecuario

- La actividad agropecuaria registró un crecimiento de 3,3 por ciento interanual en abril, influenciado por los incrementos de las actividades agrícola (2,7 por ciento) y pecuaria (5,8 por ciento). Entre enero y abril, se redujo en 2,4 por ciento respecto del mismo periodo de 2016, ante las disminuciones de los subsectores agrícola (-0,8 por ciento) y pecuario (-5,9 por ciento).
- El subsector agrícola creció en 2,7 por ciento interanual en el mes, influenciado por la mayor oferta con destino al mercado interno (3,3 por ciento), contrarrestado parcialmente por la menor oferta para el mercado externo y agroindustria (-33,6 por ciento); destacando en el primer caso, los incrementos en papa, alfalfa, cebada grano, maíz choclo, tuna y oca; y en el segundo, por la menor producción de palta y quinua. En papa y maíz choclo, explicados por las mayores siembras y rendimientos en las provincias de Acobamba y Tayacaja, debido al registro de lluvias normales en los primeros meses del año. Entre enero y abril, decreció ligeramente en 0,8 por ciento, influenciado por la menor producción dirigido al mercado interno (-0,5 por ciento) y en el destinado al mercado externo y agroindustria (-21,2 por ciento); destacando en el primer caso, las disminuciones en haba grano verde, arveja grano verde, olluco, zapallo, alfalfa, frijol grano seco y maíz amiláceo, entre los principales; mientras que en el segundo caso, por la menor oferta de palta y quinua.

CUADRO N° 2
HUANCAVELICA: SECTOR AGROPECUARIO 1/
(Miles de Toneladas)

Subsectores	Estructura Porcentual 2015 /2	Abril			Enero - Abril		
		2 016	2 017	Var.%	2 016	2 017	Var.%
AGRÍCOLA	69,0			2,7			-0,8
Orientada al mercado interno 2/	68,4			3,3			-0,5
Papa	29,6	36,4	40,3	10,7	82,1	83,8	2,1
Alfalfa	4,8	12,4	12,8	3,0	51,2	51,1	-0,2
Arveja grano verde	4,6	3,0	2,3	-24,7	9,5	8,7	-8,6
Tuna	1,3	1,8	2,1	14,3	5,1	5,3	5,3
Olluco	1,6	2,5	2,0	-19,1	4,4	3,8	-12,4
Maíz choclo	0,9	0,8	1,0	38,8	3,2	3,5	6,8
Haba grano verde	1,0	1,6	1,1	-31,4	3,5	2,9	-17,4
Maíz amiláceo	8,5	1,4	1,4	-1,6	2,0	2,0	-0,2
Orientada al mercado externo y agroindustria 2/	0,8			-33,6			-21,2
Palta	0,2	0,1	0,1	-5,5	0,4	0,4	-0,2
Quinua	0,4	0,3	0,2	-46,8	0,3	0,2	-46,3
Caña de azúcar	0,0	0,0	0,0	-	0,0	0,0	-
PECUARIO	31,0			5,8			-5,9
Carne de vacuno 3/	7,7	0,4	0,3	-11,1	1,4	1,3	-6,1
Carne de ave 3/	1,2	0,1	0,1	1,8	0,3	0,3	1,0
Carne de ovino 3/	4,0	0,1	0,2	25,3	0,6	0,6	-2,2
Leche	5,7	1,8	1,9	7,3	8,9	7,6	-14,7
SECTOR AGROPECUARIO	100,0			3,3			-2,4

1/ Cifras preliminares.

2/ Aprecios de 2007.

3/ Peso neto.

Fuente: MINAGRI.

Elaboración: BCRP - Sucursal Huancayo. Departamento de Estudios Económicos.

- Respecto a la producción pecuaria, creció en 5,8 por ciento interanual en el mes, debido a la mayor producción de leche de vacuno, lana, huevo, además de carnes de, ovino, porcino, llama, caprino, alpaca y ave. Entre enero y abril, disminuyó en 5,9 por ciento respecto a similar periodo de 2016, influenciado por la menor oferta de fibra de alpaca, leche de vacuno, lana y carnes de, vacuno, ovino, porcino y llama.
- En cuanto al avance de las siembras, correspondiente a la actual campaña agrícola (2016-2017), se instalaron 94 788 hectáreas, mayor en 29 209 hectáreas (44,5 por ciento) respecto a su similar de la campaña anterior (2015-2016), debido a incrementos en las instalaciones de cultivos transitorios (29 086 hectáreas o 44,4 por ciento más) y permanentes (124 hectáreas o 111,8 por ciento más). Respecto al incremento en los cultivos transitorios, se explicó principalmente por papa, maíz amiláceo, cebada grano, haba grano seco, frijol grano seco, arveja grano verde, trigo, arveja grano seco, haba grano verde y olluco; en papa, maíz amiláceo y arveja grano verde, sustentados por la normalización de las lluvias entre enero y marzo de este año, principalmente en las provincias de Tayacaja, Acobamba y Churcampa. En cuanto a los cultivos permanentes, su incremento se relacionó a mayores siembras de alfalfa.

CUADRO N° 3
HUANCAVELICA: SUPERFICIE SEMBRADA 1/
(Hectáreas)

	Campaña Agrícola 2/		Variación	
	2015-2016	2016-2017	Absoluta	Porcentual
Cultivos Transitorios	65 468	94 554	29 086	44,4
Papa	18 759	19 727	968	5,2
Maíz amiláceo	9 769	18 372	8 604	88,1
Cebada grano	9 337	15 207	5 870	62,9
Haba grano seco	4 169	6 856	2 687	64,5
Frijol grano seco	3 628	6 350	2 722	75,0
Arveja grano verde	4 539	6 194	1 655	36,5
Trigo	4 243	4 441	197	4,6
Arveja grano seco	3 507	3 608	101	2,9
Haba grano verde	2 324	2 837	514	22,1
Olluco	2 174	2 424	250	11,5
Otros	3 020	8 539	5 519	182,7
Cultivos Permanentes	111	234	124	111,8
Alfalfa	52	195	144	278,6
Palta	37	30	-7	-18,9
Tuna	19	7	-12	-63,2
Lúcuma	3	2	-1	-33,3
Café	0	0	0	-
Otros	0	0	0	-
TOTAL	65 579	94 788	29 209	44,5

1/ Cifras preliminares.

2/ De agosto a abril.

Fuente: Dirección Regional de Agricultura - Huancavelica.

Elaboración: BCRP - Sucursal Huancayo. Departamento de Estudios Económicos.



1.2 Sector minería

- La producción minera en la región se redujo por veintitrés meses consecutivos. En abril, decreció en 23,5 por ciento interanual, influenciado por la menor producción de cobre (-34,3 por ciento), plata (-20,8 por ciento), plomo (-16,2 por ciento) y oro (-61,9 por ciento). En cobre, debido a las mineras Buenaventura, Kolpa y Doe Run; en plata, por Doe Run y Castrovirreyna; en plomo, por Kolpa y Castrovirreyna; en zinc y oro, por la minera Castrovirreyna.
- Entre enero y abril, disminuyó en 25,9 por ciento respecto de similar periodo de 2016, influenciado por la menor producción de cobre (-26,7 por ciento), plata (-26,2 por ciento), zinc (-14,6 por ciento), plomo (-30,4 por ciento) y oro (-85,4 por ciento). En cobre, influenciado por las mineras Buenaventura, Kolpa y Doe Run; en plata, por Buenaventura, Castrovirreyna, Andes Export y Doe Run; en plomo, por Buenaventura, Kolpa, Castrovirreyna y Andes Export; en zinc, por Kolpa, Castrovirreyna y Andes Export; mientras que en oro, influenciado por Buenaventura, Castrovirreyna y Andes Export.
- Entre enero y abril, a precios de 2007, la producción de cobre significó el 43 por ciento del VBP minero, seguido por plata (31 por ciento), zinc (13 por ciento) y plomo (12 por ciento).

CUADRO N° 4
HUANCAVELICA: SECTOR MINERÍA 1/
(Variación % real respecto a similar periodo del año anterior)

	Estructura Porcentual 2015 2/	Abril			Enero - Abril		
		2 016	2 017	Var. %	2 016	2 017	Var. %
Cobre (TMF)	49,8	1 338	879	-34,3	5 691	4 169	-26,7
Plata (Kg.f)	25,7	15 356	12 155	-20,8	57 958	42 747	-26,2
Zinc (TMF)	12,8	834	860	3,2	3 777	3 225	-14,6
Plomo (TMF)	11,4	1 254	1 051	-16,2	5 084	3 539	-30,4
Oro (Grs.f)	0,4	1 720	656	-61,9	14 696	2 139	-85,4
TOTAL 1/				-23,5			-25,9

1/ Cifras preliminares.

2/ A precios de 2007.

Fuente: MINEM.

Elaboración: BCRP - Sucursal Huancayo. Departamento de Estudios Económicos.

GRÁFICO N° 1
HUANCAVELICA: CRECIMIENTO DE LA PRODUCCIÓN MINERA
(Variación % real respecto a similar mes del año anterior)

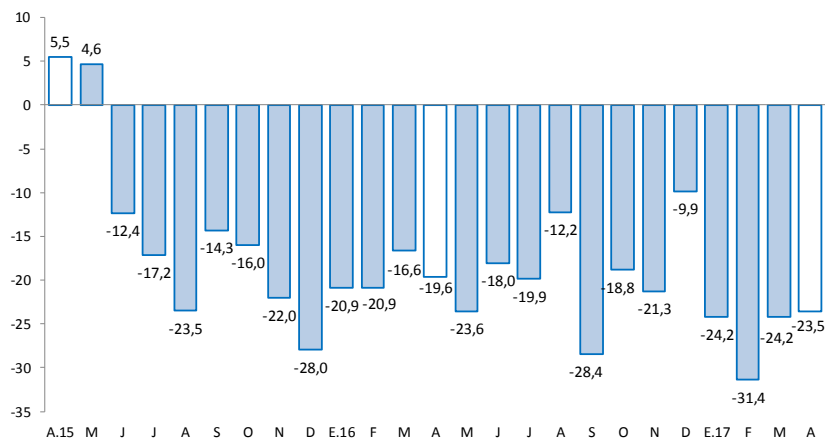

Fuente: MINEM.

Elaboración: BCRP - Sucursal Huancayo. Departamento de Estudios Económicos.

2. Otros indicadores sectoriales

2.1 Sector construcción

- Los despachos de cemento por la empresa UNACEM (plantas Condorcocha y Atocongo con las marcas Cemento Andino y Sol, respectivamente), registraron una caída por veintidós meses consecutivos, luego de cuarenta y tres meses de continuo crecimiento. En abril, se redujo en 34,9 por ciento interanual, explicado por una menor demanda de cemento, debido a que se culminó la construcción de la Central Hidroeléctrica Cerro del Águila.
- Entre enero y abril, los despachos de cemento disminuyeron en 34,5 por ciento respecto a similar periodo de 2016. Este comportamiento se asoció a la menor inversión privada, sustentado en la culminación de la construcción de la Central Hidroeléctrica Cerro del Águila; además de la menor inversión pública, que entre enero y abril decreció en 37,5 por ciento respecto a similar periodo de 2016, asociada a los gobiernos, Nacional y Regional.

GRÁFICO N° 2
HUANCAVELICA: CRECIMIENTO DE LOS DESPACHOS DE CEMENTO
 (Variación % real respecto a similar mes del año anterior)

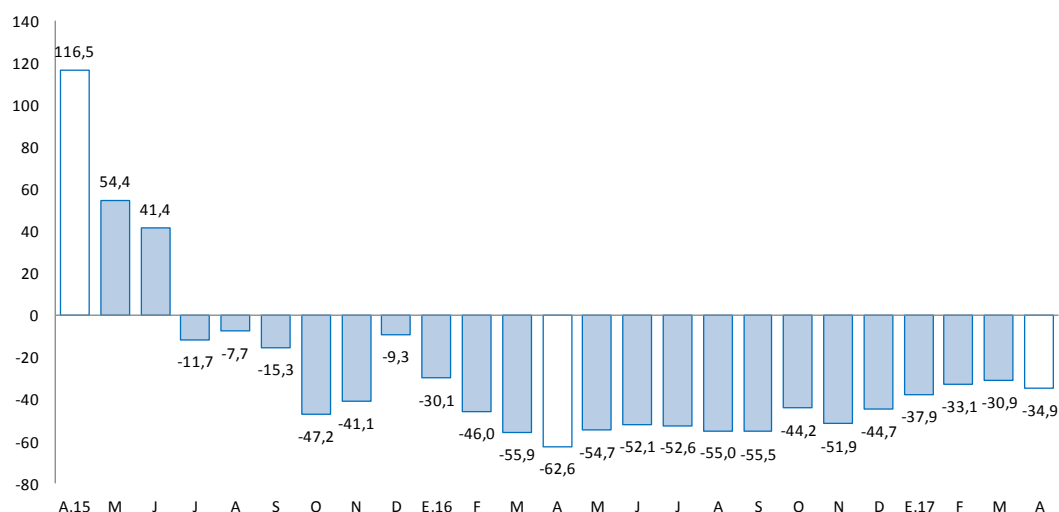

Fuente: UNACEM (Plantas Condorcocha y Atocongo).
 Elaboración: BCRP - Sucursal Huancayo. Departamento de Estudios Económicos.

2.2 Arribos a los establecimientos de hospedaje

- En abril, el número de arribos a los establecimientos de hospedaje (19 miles) aumentó en 20,1 por ciento interanual, sumando dieciséis meses de expansión continua, explicado por la mayor afluencia de visitantes nacionales (20,0 por ciento) y extranjeros (58,0 por ciento). Entre enero y abril, acumuló un crecimiento de 18,0 por ciento respecto a similar periodo de 2016, influenciado por incrementos de visitantes nacionales (18,0 por ciento) y extranjeros (3,6 por ciento). El departamento cuenta con importantes atractivos turísticos, tal es el caso del Complejo Arqueológico Uchku-Inkañan, ubicado en el distrito de Yauli; y el Complejo Huaytará, en el distrito de Huaytará.
- Del total de arribos entre enero y abril, el 99,6 por ciento fueron nacionales, de los cuales el 49 por ciento procedió del propio departamento, seguido de Junín (23 por ciento), Lima Metropolitana (12 por ciento), Ayacucho (4 por ciento), Lima Provincias (4 por ciento) e Ica (4 por ciento). Asimismo, de los visitantes extranjeros, el 20 por ciento procedió de Alemania, seguido de Francia (15 por ciento), Canadá (11 por ciento), España (5 por ciento), India (5 por ciento) y Colombia (4 por ciento), entre los principales.



GRÁFICO N° 3
HUANCAVELICA: CRECIMIENTO DE ARRIBOS A ESTABLECIMIENTOS DE HOSPEDAJE
(Variación %)

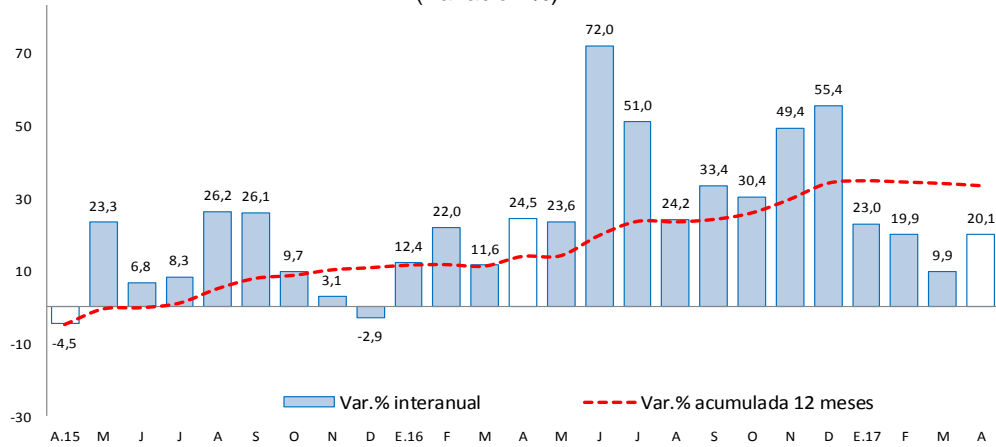

Fuente: MINCETUR.

Elaboración: BCRP - Sucursal Huancayo. Departamento de Estudios Económicos.

II. SECTOR EXTERNO

1. Exportaciones

- Las exportaciones de Huancavelica totalizaron US\$ 4 millones en abril, menor en US\$ 2 millones (-30,6 por ciento) respecto a similar mes de 2016, sustentado en la reducción de envíos de productos tradicionales en US\$ 1,6 millones (-35,4 por ciento) y de productos no tradicionales en US\$ 178 miles (-13,7 por ciento). Los menores envíos de productos **tradicionales**, se explicaron por la reducción de productos mineros, principalmente de cobre. Respecto al decrecimiento de envíos de productos **no tradicionales**, se debió a la menor oferta de productos agropecuarios y químicos.

CUADRO N° 5
HUANCAVELICA: EXPORTACIONES POR GRUPO DE PRODUCTOS 1/
(Valor FOB en millones de US\$)

	Estructura % 2 015	Abril			Enero - Abril		
		2 016	2 017	Var. %	2 016	2 017	Var. %
Productos Tradicionales	90,8	4	3	-35,4	12	9	-22,1
Agrícolas	0,2	0	0	-	0	0	-
Mineros	90,6	4	3	-35,4	12	9	-23,5
Productos No Tradicionales	9,2	1	1	-13,7	3	5	49,0
Agropecuarios	1,6	0	0	-88,9	1	0	-67,2
Pesqueros	7,4	1	1	2,1	3	5	79,2
Textil	0,1	0	0	-	0	0	-100,0
Maderas y papeles, y sus manuf.	0,0	0	0	-	0	0	-
Químicos	0,0	0	0	-100,0	0	0	-100,0
Minerales no metálicos	0,0	0	0	-	0	0	-100,0
Sidero-Metalúrgico y joyerías	0,0	0	0	-	0	0	-
Metal-Mecánicos	0,0	0	0	-	0	0	-42,9
Resto de otros no tradicionales	0,0	0	0	-	0	0	-
Total Exportaciones	100	6	4	-30,6	15	14	-6,1

1/ Cifras Preliminares.

Fuente: SUNAT.

Elaboración: BCRP - Sucursal Huancayo. Departamento de Estudios Económicos.

- Entre enero y abril, las ventas totalizaron US\$ 14 millones, menor en US\$ 924 miles (-6,1 por ciento), explicadas por el decrecimiento de envíos de productos tradicionales en US\$ 3 millones (-22,1 por ciento), contrarrestado parcialmente por la mayor oferta de productos no tradicionales en US\$ 2 millones (49,0 por ciento). Respecto a los productos **tradicionales**, su decrecimiento se explicó por la reducción en los envíos de concentrados mineros de plomo y zinc. En cuanto a los productos **no tradicionales**, que significaron el 36 por ciento del total, su incremento se relacionó a la mayor oferta de trucha congelada y refrigerada. Es importante mencionar que, el cultivo de trucha de exportación se desarrolla en la laguna Choclococha (4 605 msnm), ubicada en las provincias alto andinas de Huaytará y Castrovirreyna.
- Entre enero y abril, los principales destinos de exportación fueron China (54 por ciento), Estados Unidos (24 por ciento), Japón (17 por ciento), Corea del Sur (2 por ciento) y Ecuador (1 por ciento). Por productos, los mayores envíos se registraron en concentrados de, cobre (42 por ciento), plomo (13 por ciento) y oro (7 por ciento), además de filetes de trucha (34 por ciento).

III. CRÉDITOS Y DEPÓSITOS

1. Créditos

- Los créditos en Huancavelica, al término de abril, registraron un incremento de 13,6 por ciento comparado a igual mes de 2016 y de 0,8 por ciento respecto al mes anterior. El incremento interanual se explicó por mayores montos otorgados en créditos a empresas (11,5 por ciento), para consumo (15,5 por ciento) e hipotecario (27,0 por ciento); en empresas, como efecto de las promociones a las micro y pequeñas empresas por parte de las Cajas Municipales y Financieras; en consumo, por la mayor promoción del Banco de la Nación en instituciones públicas; y en hipotecario, debido a las menores tasas otorgadas por las Cajas Municipales. Respecto al mes previo, el incremento de 0,8 por ciento se debió a los mayores créditos de consumo en el Banco de la Nación, Financieras y Cajas Municipales; además del incremento de créditos hipotecarios en la Banca Múltiple.

CUADRO N° 6
HUANCAVELICA: CRÉDITO DIRECTO
(Saldos en millones de soles)

	Saldos en millones de soles		Tasas de crecimiento (%)	
	mar-17	abr-17	Mes	12 Meses
Banco de la Nación 1/	31	32	0,8	10,9
Banca Múltiple	31	30	-2,0	-4,3
Instituciones No Bancarias	242	245	1,1	16,6
Financieras	59	60	0,7	1,4
Cajas Municipales	181	183	1,2	22,5
Cajas Rurales	0	0	-	-
Edpymes	3	3	3,2	22,8
Total	304	307	0,8	13,6
Empresas	173	173	0,2	11,5
Personas	132	133	1,5	16,3
Consumo	121	123	1,5	15,5
Hipotecario	11	11	1,1	27,0
En MN	304	306	0,8	13,8
En ME	1	1	-8,7	-41,5

1/ Considera sólo los créditos de consumo e hipotecario.

Fuente: SBS y AFP.

Elaboración: BCRP - Sucursal Huancayo. Departamento de Estudios Económicos.

- Por **tipo de moneda**, los créditos estuvieron conformados en un 99,8 por ciento por moneda nacional, los que interanualmente crecieron en 13,8 por ciento, debido a mayores montos otorgados a empresas y para consumo. En moneda extranjera (que representó el 0,2 por ciento restante), interanualmente registró una caída de 41,5 por ciento, a causa de menores créditos hipotecarios y a empresas.

GRÁFICO Nº 4
HUANCAVELICA: CRECIMIENTO DEL CRÉDITO DIRECTO
 (Variación % respecto a similar mes del año anterior)

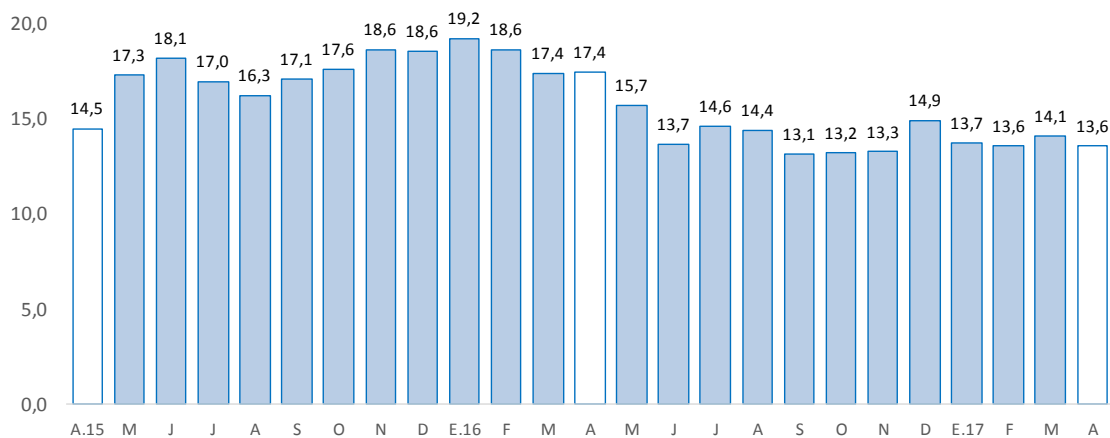

Fuente: SBS y AFP.

Elaboración: BCRP - Sucursal Huancayo. Departamento de Estudios Económicos.

- Por su parte, la **cartera morosa** al mes de marzo alcanzó 3,2 por ciento, mayor en 0,2 de punto porcentual respecto de marzo 2016. Los mayores ratios se registraron en las Edpymes (6,6 por ciento), seguido de las Financieras (3,4 por ciento), Cajas Municipales (3,3 por ciento), Banca Múltiple (2,7 por ciento) y el Banco de la Nación (2,0 por ciento).

GRÁFICO Nº 5
HUANCAVELICA: TASA DE MOROSIDAD 1/ 2/
 (En porcentaje)

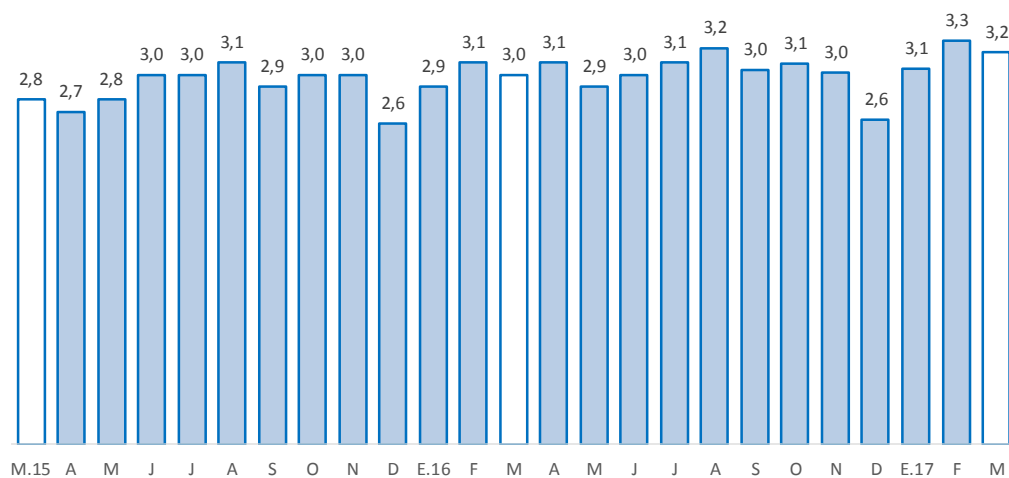

1/ Morosidad = (créditos vencidos + créditos en cobranza judicial) / colocaciones brutas.

2/ Preliminar.

Fuente: SBS y AFP.

Elaboración: BCRP - Sucursal Huancayo. Departamento de Estudios Económicos.



2. Depósitos

- Los depósitos disminuyeron en 5,1 por ciento respecto de abril 2016, y se incrementaron ligeramente en 1,1 por ciento comparado al mes previo. El decrecimiento interanual se debió a los menores montos en depósitos a la vista (-10,3 por ciento) y en ahorro (-10,0 por ciento); en el primero, por la disminución en la Banca Múltiple; mientras que, en el segundo, por el Banco de la Nación. Respecto al mes previo, el incremento se asoció a mayores depósitos en ahorro (3,2 por ciento) en el Banco de la Nación. Según composición, los depósitos en ahorro concentraron el 46,4 por ciento del total, seguido por los depósitos a la vista (33,5 por ciento) y a plazo (20,1 por ciento).

CUADRO Nº 7
HUANCAVELICA: DEPÓSITOS
(Saldos en millones de soles)

	Saldos en millones de soles		Tasas de crecimiento (%)	
	mar-17	abr-17	Mes	12 Meses
Banco de la Nación	176	184	4,2	-7,7
Banca Múltiple	73	70	-4,6	-20,7
Instituciones No Bancarias	79	78	-0,6	25,5
Financieras	8	8	0,8	-5,8
Cajas Municipales	71	70	-0,8	30,3
Cajas Rurales	0	0	-	-
TOTAL	328	332	1,1	-5,1
Vista	113	111	-1,7	-10,3
Ahorro	149	154	3,2	-10,0
A plazo	66	67	0,9	22,6
En MN	322	326	1,1	-5,5
En ME	6	6	-1,2	24,4

Fuente: SBS y AFP.

Elaboración: BCRP - Sucursal Huancayo. Departamento de Estudios Económicos.

GRÁFICO Nº 6
HUANCAVELICA: CRECIMIENTO DE LOS DEPÓSITOS
(Variación % respecto a similar mes del año anterior)

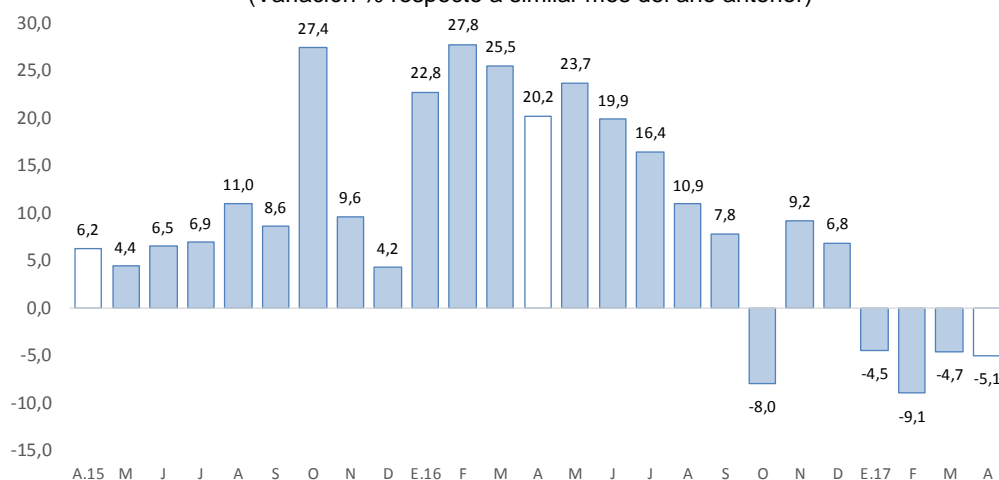

Fuente: SBS y AFP.

Elaboración: BCRP - Sucursal Huancayo. Departamento de Estudios Económicos.



- Por **institución financiera**, destacó el Banco de la Nación con una participación de 55,4 por ciento en los depósitos, seguido de la Banca Múltiple (21,0 por ciento), Cajas Municipales (21,2 por ciento) y Financieras (2,4 por ciento).
- Por **tipo de moneda**, los depósitos en moneda nacional, que conformaron un 98,3 por ciento de participación, registraron un decrecimiento de 5,5 por ciento interanual; contrariamente, en moneda extranjera, con 1,7 por ciento de participación, aumentaron en 24,4 por ciento.

IV. EJECUCIÓN DEL PRESUPUESTO PÚBLICO

1. Ejecución del Presupuesto Público de Gastos Corrientes

- La ejecución presupuestal del gasto corriente no financiero, neto de transferencias intergubernamentales, se incrementó en 7,6 por ciento interanual en abril (S/ 12 millones más), influenciado por el Gobierno Nacional (7,2 por ciento), Gobierno Regional (4,3 por ciento) y los municipios (21,3 por ciento). En el Gobierno Nacional, influenciado por los mayores devengados en remuneraciones y otros gastos corrientes; en el Gobierno Regional, por remuneraciones, y compra de bienes y servicios; mientras que en los municipios, debido a la compra de bienes y servicios.
- Entre enero y abril, sumó S/ 354 millones, menor en S/ 1 millón (-3,8 por ciento) respecto al mismo periodo de 2016, influenciado por el Gobierno Nacional (-16,8 por ciento), contrarrestado parcialmente por los mayores gastos en el Gobierno Regional (5,7 por ciento) y las municipalidades (2,8 por ciento). En el caso del Gobierno Nacional, disminuyó por menores compras de bienes y servicios; en el Gobierno Regional, se incrementó por remuneraciones, y compras de bienes y servicios; y en las municipalidades, creció por compra de bienes y servicios.

CUADRO Nº 8
HUANCAVELICA: EJECUCIÓN DEL PRESUPUESTO DE GASTOS CORRIENTES 1/ 2/
(Millones de soles)

	Abril			Enero - Abril		
	2 016	2 017	Var.% real	2 016	2 017	Var.% real
Gobierno Nacional	43	48	7,2	143	123	-16,8
Gobierno Regional	47	51	4,3	169	185	5,7
Gobiernos locales	12	16	21,3	43	45	2,8
Total	103	115	7,6	356	354	-3,8

1/ Información actualizada al 30 de abril de 2017.

2/ Neto de transferencias intergubernamentales. Comprende pensiones y otros gastos corrientes.

Fuente: MEF.

Elaboración: BCRP - Sucursal Huancayo. Departamento de Estudios Económicos.

2. Ejecución del Presupuesto Público de Inversiones

- La inversión pública en Huancavelica, correspondiente a los tres niveles de gobierno, sumó S/ 35 millones en el mes, menor en S/ 15 millones (-32,8 por ciento) respecto a similar mes de 2016, ante la reducción de montos ejecutados en los gobiernos, Nacional (-68,2 por ciento) y Regional (-52,3 por ciento); en el primer caso, explicado por la menor inversión en los sectores transporte y agropecuario; mientras que en el segundo, se debió a los menores devengados en el sector salud. De forma contraria, se registró mayores inversiones en las municipalidades (31,0 por ciento), sustentadas en la mayor inversión en los rubros de saneamiento y educación.

- Entre enero y abril, la inversión pública acumuló una ejecución de S/ 129 millones, menor en 37,5 por ciento respecto a similar periodo de 2016, ante la reducción de desembolsos de los gobiernos, Nacional (-67,4 por ciento) y Regional (-47,9 por ciento); en el primer caso, sustentado por las disminuciones en el sector de transporte, energía y agropecuario; y en el segundo, por los rubros de salud, educación, ambiente y saneamiento. El resultado del acumulado se contrarrestó parcialmente por las mayores inversiones de los municipios (23,0 por ciento), debido al incremento de las inversiones en los sectores saneamiento y educación.
- En cuanto al avance de la inversión pública, lo ejecutado entre enero y abril representó en la región el 13,5 por ciento de su Presupuesto Institucional Modificado (PIM) que sumó S/ 955 millones. El Gobierno Nacional registró un avance de 17,9 por ciento, seguido de las municipalidades (14,3 por ciento) y el Gobierno Regional (8,1 por ciento).

CUADRO Nº 9
HUANCAVELICA: EJECUCIÓN DEL PRESUPUESTO PÚBLICO DE INVERSIONES 1/ 2/
 (Millones de soles)

	Abril			Enero - Abril		
	2 016	2 017	Var.% real	2 016	2 017	Var.% real
Gobierno Nacional	24	8	-68,2	108	36	-67,4
Gobierno Regional	10	5	-52,3	32	18	-47,9
Gobiernos locales	16	22	31,0	59	75	23,0
Total	50	35	-32,8	200	129	-37,5

1/ Información actualizada al 30 de abril de 2017.

2/ Comprende la adquisición de activos no financieros.

Fuente: MEF.

Elaboración: BCRP - Sucursal Huancayo. Departamento de Estudios Económicos.

GRÁFICO Nº 7
HUANCAVELICA: CRECIMIENTO DE LA EJECUCIÓN DEL PRESUPUESTO PÚBLICO DE INVERSIONES
 (Variación % real)

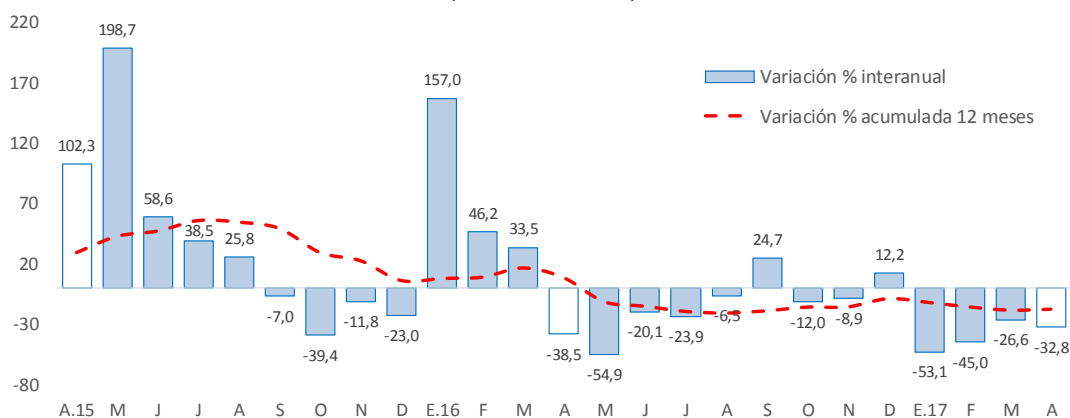

Fuente: MEF.

Elaboración: BCRP - Sucursal Huancayo. Departamento de Estudios Económicos.

- Entre los principales proyectos que se ejecutaron entre enero y abril, destacaron en el Gobierno Nacional la “Rehabilitación y mejoramiento de la carretera Huancavelica - Lircay” con un gasto de S/ 16 millones; “Construcción del puente Palca y accesos” con un gasto de S/ 3 millones; y “Mejoramiento de los servicios de las redes de media tensión y baja tensión ejes Tablachaca, Colcabamba y Restitución, provincias de Tayacaja y Huancavelica” con un gasto de S/ 2 millones.



- En el Gobierno Regional, sobresalieron los proyectos de “Construcción de pistas y veredas de las calles adyacentes del distrito de Pampas, provincia de Tayacaja” con un gasto de S/ 2 millones; “Mejoramiento de la I.E. Nuestra Señora de Lourdes, distrito de Pampas, provincia de Tayacaja” con un gasto acumulado de S/ 1 millón; y “Mejoramiento del servicio de educación primaria en la I.E. N° 36121 del centro poblado de Castillapata, distrito de Yauli, provincia Huancavelica” con un gasto acumulado de S/ 1 millón.
- Por su parte, en los gobiernos locales, los mayores desembolsos se registraron en el “Mejoramiento y ampliación del servicio de agua potable y saneamiento en los centros poblados de Calzada, Ichupampa y Santa Rosa, distrito de Rosario, provincia de Acobamba” con un gasto devengado de S/ 4 millones; “Mejoramiento y ampliación del servicio de agua potable y creación del servicio de alcantarillado de los centros poblados Millpo, Chucuspa y Pongos Grande, distrito de Ccochaccasa, provincia de Angaraes” con un gasto devengado de S/ 2 millones; y “Rehabilitación, mejoramiento y ampliación sistema de agua potable y saneamiento de la localidad de Huando, distrito de Huando, provincia de Huancavelica” con un gasto devengado de S/ 2 millones.



V. ANEXOS



ANEXO 1

HUANCAVELICA: PRODUCCIÓN AGROPECUARIA 1/
(En toneladas métricas)

CULTIVOS	2 016									2 017				CULTIVOS
	ABR	MAY	JUN	JUL	AGO	SET	OCT	NOV	DIC	ENE	FEB	MAR	ABR	
AGRÍCOLA														AGRÍCOLA
CONSUMO INTERNO														CONSUMO INTERNO
Ajo	0	103	250	15	0	0	14	0	0	0	0	40	237	Ajo
Alfalfa	12 395	12 605	12 516	12 104	11 723	10 483	10 752	10 661	12 286	12 668	12 850	12 781	12 770	Alfalfa
Arveja grano seco	104	1 785	1 759	417	152	139	275	0	10	9	0	92	129	Arveja grano seco
Arveja grano verde	3 003	2 185	4 215	1 551	624	1 242	903	1 317	642	731	2 367	3 342	2 261	Arveja grano verde
Avena grano	26	188	360	21	0	0	0	0	3	0	0	13	29	Avena grano
Cebada grano	671	8 052	7 926	2 596	1 442	479	51	39	0	0	0	0	973	Cebada grano
Chirimoya	107	123	80	44	0	0	0	0	69	6	6	13	90	Chirimoya
Chocho	34	44	331	137	82	0	0	0	0	0	0	0	5	Chocho
Frijol grano seco	441	3 080	1 740	440	210	32	65	67	15	0	6	17	429	Frijol grano seco
Haba grano seco	447	3 174	3 811	1 257	490	32	32	0	0	0	37	64	182	Haba grano seco
Haba grano verde	1 551	1 375	1 792	608	325	117	201	327	207	223	630	964	1 063	Haba grano verde
Maca	130	388	1 308	708	335	0	0	0	0	0	0	0	0	Maca
Maíz amiláceo	1 399	10 459	8 191	2 939	1 413	0	264	36	7	0	367	291	1 376	Maíz amiláceo
Maíz choclo	755	579	2 420	133	212	0	0	0	0	305	940	1 166	1 048	Maíz choclo
Mashua o izano	168	97	713	85	47	0	0	0	0	0	0	3	136	Mashua o izano
Melocotonero	55	39	31	19	0	0	0	0	71	0	64	92	47	Melocotonero
Oca	222	80	1 169	122	144	0	0	0	0	0	0	0	0	Oca
Olluco	2 510	2 876	4 314	866	1 156	125	26	15	32	288	699	813	2 030	Olluco
Papa	36 395	50 409	58 777	26 961	11 468	4 759	7 544	9 349	7 573	10 026	16 356	17 076	40 294	Papa
Papaya	112	55	25	32	0	0	0	0	103	0	69	114	103	Papaya
Plátano	157	87	47	12	0	0	0	0	120	0	0	122	127	Plátano
Tomate	18	135	56	0	0	0	0	0	0	21	23	0	62	Tomate
Trigo	1	1 509	2 826	1 419	783	16	58	0	0	0	0	0	3	Trigo
Tuna	1 845	1 223	0	0	0	0	0	23	1 767	450	765	2 001	2 108	Tuna
Zapallo	430	464	830	120	142	210	0	0	0	0	0	0	388	Zapallo
Otros Cons. Interno	330	387	274	117	15	0	21	0	246	30	118	119	280	Otros Cons. Interno
INDUSTRIAL Y/O EXP.														INDUSTRIAL Y/O EXP.
Paíta	143	127	91	20	0	0	0	0	107	10	138	89	135	Paíta
Quinua	291	55	471	168	150	0	44	3	0	6	0	0	155	Quinua
Caña de azúcar	0	0	0	0	0	0	0	0	0	0	0	0	0	Caña de azúcar
Otros Industrial y/o Exp.	37	599	176	19	31	5	20	18	81	0	0	26	19	Otros Industrial y/o Exp.
PECUARIO														PECUARIO
CARNE 2/														CARNE 2/
Carne Ane	84	75	78	80	76	69	70	76	87	83	88	73	86	Carne Ane
Carne Ovino	121	148	164	146	116	116	116	99	129	124	134	150	152	Carne Ovino
Carne Porcino	119	136	130	166	128	108	109	101	113	121	136	152	148	Carne Porcino
Carne Vacuno	367	417	400	345	320	287	345	252	249	338	332	328	326	Carne Vacuno
Carne Caprino	29	32	29	35	27	24	20	19	28	36	33	38	37	Carne Caprino
Carne Alpaca	70	77	78	63	53	56	47	55	60	68	66	71	72	Carne Alpaca
Carne Llama	26	42	44	36	33	25	23	20	28	33	26	32	34	Carne Llama
Huevo	57	57	57	58	57	57	59	57	56	60	63	62	61	Huevo
Leche Vacuno	1 791	1 563	1 646	1 777	1 376	1 324	1 591	1 812	1 851	1 831	1 796	2 080	1 920	Leche Vacuno
Lana	5	1	0	0	0	0	0	0	0	0	28	101	44	Lana
FIBRA														FIBRA
Fibra de Alpaca	16	60	29	0	0	1	0	1	0	0	0	5	10	Fibra de Alpaca
Fibra de Llama	2	6	4	1	0	0	0	0	0	0	1	1	2	Fibra de Llama

1/ Cifras preliminares.

2/ Peso Neto, no de animales en pie.

Fuente: MINAGRI.

Elaboración: BCRP - Sucursal Huancayo. Departamento de Estudios Económicos.



ANEXO 2

HUANCAVELICA: PRODUCCIÓN MINERA METÁLICA 1/
(Contenido fino)

Producción Metálica Concentración	2 016									2 017				Producción Metálica Concentración
	ABR	MAY	JUN	JUL	AGO	SET	OCT	NOV	DIC	ENE	FEB	MAR	ABR	
COBRE (TMF)	1 338	1 145	1 073	1 180	1 167	1 107	1 174	1 082	1 051	1 306	1 117	867	879	COBRE (TMF)
PLATA (Kg.f)	15 356	13 274	13 000	13 695	13 561	13 506	14 081	13 597	12 190	9 865	9 454	11 274	12 155	PLATA (Kg.f)
ZINC (TMF)	834	891	784	827	972	820	984	920	826	767	743	855	860	ZINC (TMF)
PLOMO (TMF)	1 254	1 328	1 331	1 379	1 338	1 064	1 101	1 018	968	836	751	901	1 051	PLOMO (TMF)
ORO (Grs.f)	1 720	3 668	3 002	2 906	6 393	6 023	3 659	6 724	3 132	544	404	536	656	ORO (Grs.f)

1/ Cifras preliminares.

Fuente: MINEM.

Elaboración: BCRP - Sucursal Huancayo. Departamento de Estudios Económicos.

ANEXO 3

HUANCAVELICA: EXPORTACIONES FOB POR TIPO DE PRODUCTOS 1/
(Millones US\$)

TIPO	2 016										2 017				TIPO
	ABR	MAY	JUN	JUL	AGO	SET	OCT	NOV	DIC	ENE	FEB	MAR	ABR		
Productos Tradicionales	4	2	7	1	1	8	1	3	2	0	6	0	3	Productos Tradicionales	
Agrícolas	0	0	0	0	0	0	0	0	0	0	0	0	0	Agrícolas	
Mineros	4	2	7	1	1	8	1	3	2	0	6	0	3	Mineros	
Productos No Tradicionales	1	1	1	2	2	1	1	1	1	1	1	2	1	Productos No Tradicionales	
Agropecuarios	0	0	0	0	0	0	0	0	0	0	0	0	0	Agropecuarios	
Pesqueros	1	1	1	2	2	1	1	1	1	1	1	2	1	Pesqueros	
Textil	0	0	0	0	0	0	0	0	0	0	0	0	0	Textil	
Maderas y papeles, y sus manuf.	0	0	0	0	0	0	0	0	0	0	0	0	0	Maderas y papeles, y sus manuf.	
Químicos	0	0	0	0	0	0	0	0	0	0	0	0	0	Químicos	
Minerales no metálicos	0	0	0	0	0	0	0	0	0	0	0	0	0	Minerales no metálicos	
Sidero-Metalúrgico y joyerías	0	0	0	0	0	0	0	0	0	0	0	0	0	Sidero-Metalúrgico y joyerías	
Metal-Mecánicos	0	0	0	0	0	0	0	0	0	0	0	0	0	Metal-Mecánicos	
Resto de otros no tradicionales	0	0	0	0	0	0	0	0	0	0	0	0	0	Resto de otros no tradicionales	
TOTAL EXPORTACIONES	6	4	8	3	3	9	2	4	4	1	7	2	4	TOTAL EXPORTACIONES	

1/ Cifras Preliminares.

Fuente: SUNAT

Elaboración: BCRP - Sucursal Huancayo. Departamento de Estudios Económicos.



ANEXO 4

HUANCAVELICA: EXPORTACIONES FOB DE PRODUCTOS TRADICIONALES 1/
(Millones US\$ valor FOB)

TIPO	2 016										2 017				TIPO
	ABR	MAY	JUN	JUL	AGO	SET	OCT	NOV	DIC	ENE	FEB	MAR	ABR		
AGROPECUARIO	0	0	0	0	0	0	0	0	0	0	0	0	0	0	AGROPECUARIO
Café															Café
Volúmen (TM)	0	0	0	0	0	0	21	0	0	38	0	0	0	0	Volúmen (TM)
Valor (Millones US\$)	0	0	0	0	0	0	0	0	0	0	0	0	0	0	Valor (Millones US\$)
Lana															Lana
Volúmen (TM)	0	0	0	0	0	0	0	0	0	0	0	0	0	0	Volúmen (TM)
Valor (Millones US\$)	0	0	0	0	0	0	0	0	0	0	0	0	0	0	Valor (Millones US\$)
MINEROS	4	2	7	1	1	8	1	3	2	0	6	0	3	MINEROS	
Cobre															Cobre
Volúmen (TM)	3 953	0	3 661	0	0	4 494	0	1 338	0	0	2 537	0	1 998	Volúmen (TM)	
Valor (Millones US\$)	4	0	5	0	0	5	0	2	0	0	3	0	3	Valor (Millones US\$)	
Oro															Oro
Volúmen (TM)	0	0	505	0	0	0	0	0	0	0	0	0	0	Volúmen (TM)	
Valor (Millones US\$)	0	0	2	1	1	1	1	1	2	0	1	0	0	Valor (Millones US\$)	
Plata															Plata
Volúmen (TM)	0	1 250	0	0	0	0	0	0	0	0	0	0	0	Volúmen (TM)	
Valor (Millones US\$)	0	2	0	0	0	0	0	0	0	0	0	0	0	Valor (Millones US\$)	
Plomo															Plomo
Volúmen (TM)	0	0	0	0	0	1 104	0	0	394	0	980	0	0	Volúmen (TM)	
Valor (Millones US\$)	0	0	0	0	0	2	0	0	1	0	2	0	0	Valor (Millones US\$)	
Zinc															Zinc
Volúmen (TM)	0	0	0	0	0	0	0	0	0	0	0	0	263	Volúmen (TM)	
Valor (Millones US\$)	0	0	0	0	0	0	0	0	0	0	0	0	0	Valor (Millones US\$)	
Otros															Otros
Volúmen (TM)	0	0	0	0	0	0	0	0	0	0	0	0	0	Volúmen (TM)	
Valor (Millones US\$)	0	0	0	0	0	0	0	0	0	0	0	0	0	Valor (Millones US\$)	
TOTAL	4	2	7	1	1	8	1	3	2	0	6	0	3	TOTAL	

1/ Cifras Preliminares.

Fuente: SUNAT

Elaboración: BCRP - Sucursal Huancayo. Departamento de Estudios Económicos.

ANEXO 5

HUANCAVELICA: INGRESOS CORRIENTES DEL GOBIERNO CENTRAL
(Millones de soles)

	2 016									2 017				
	ABR	MAY	JUN	JUL	AGO	SET	OCT	NOV	DIC	ENE	FEB	MAR	ABR	
I. INGRESOS TRIBUTARIOS	2	2	2	3	3	3	3	3	3	4	3	2	2	I. INGRESOS TRIBUTARIOS
1). Impuesto a la Renta	1	1	1	1	1	1	1	1	1	2	1	2	1	1). Impuesto a la Renta
Personas Naturales	1	1	1	1	1	1	1	1	1	1	1	1	1	Personas Naturales
Personas Jurídicas	0	0	0	0	0	0	1	1	1	1	0	0	0	Personas Jurídicas
Regularización	0	0	0	0	0	0	0	0	0	0	0	0	0	Regularización
2). Impuesto a las Importaciones	0	0	0	0	0	0	0	0	0	0	0	0	0	2). Impuesto a las Importaciones
3). Impuesto General a las Ventas	1	1	1	1	1	1	1	1	1	2	1	0	1	3). Impuesto General a las Ventas
4). Imp. Selectivo al Consumo (ISC)	0	0	0	0	0	0	0	0	0	0	0	0	0	4). Imp. Selectivo al Consumo (ISC)
5). Otros Ingresos Tributarios	0	0	0	1	0	0	0	1	0	0	0	0	0	5). Otros Ingresos Tributarios
II. INGRESOS NO TRIBUTARIOS	0	0	0	0	0	0	0	0	0	0	0	0	0	II. INGRESOS NO TRIBUTARIOS
TOTAL INGRESOS (I+II)	2	2	2	3	3	3	3	3	3	4	3	2	2	TOTAL INGRESOS (I+II)

Fuente: SUNAT.

Elaboración: BCRP - Sucursal Huancayo. Departamento de Estudios Económicos.



ANEXO 6

HUANCAVELICA: EJECUCIÓN DEL PRESUPUESTO PÚBLICO DEL GOBIERNO NACIONAL 1/
(Millones de soles)

	2016									2017				
	ABR	MAY	JUN	JUL	AGO	SET	OCT	NOV	DIC	ENE	FEB	MAR	ABR	
GASTOS NO FINANCIEROS	68	73	80	77	68	55	82	69	93	26	48	42	56	GASTOS NO FINANCIEROS
a. GASTOS CORRIENTES	43	34	47	39	36	22	42	36	52	15	27	34	48	a. GASTOS CORRIENTES
1. Personal y Obligaciones Sociales	8	8	7	12	8	8	8	8	9	9	9	9	9	1. Personal y Obligaciones Sociales
2. Pensiones y Otras Prest. Sociales	2	1	1	3	1	1	1	1	2	2	1	1	1	2. Pensiones y Otras Prest. Sociales
3. Bienes y Servicios	17	18	14	13	10	9	11	21	25	4	6	10	11	3. Bienes y Servicios
4. Donaciones y Transferencias 2/	0	0	0	0	0	0	0	0	0	0	0	0	0	4. Donaciones y Transferencias
5. Otros Gastos Corrientes	16	8	25	11	16	4	22	7	16	1	10	14	26	5. Otros Gastos Corrientes
b. GASTOS DE CAPITAL	25	39	33	38	33	33	40	34	41	11	22	8	8	b. GASTOS DE CAPITAL
1. Adquisición de Activos No Financieros	24	39	30	37	32	33	40	34	39	11	10	8	8	1. Adquisición de Activos No Financieros
2. Otros gastos de capital 3/	1	0	3	1	0	0	0	0	2	0	12	0	0	2. Otros gastos de capital

1/ Información actualizada al 30 de abril de 2017.

2/ Neto de transferencias intergubernamentales.

3/ Incluye donaciones y transferencias.

Fuente: MEF.

Elaboración: BCRP - Sucursal Huancayo. Departamento de Estudios Económicos.

ANEXO 7

HUANCAVELICA: EJECUCIÓN DEL PRESUPUESTO PÚBLICO DEL GOBIERNO REGIONAL 1/
(Millones de soles)

	2016										2017				
	ABR	MAY	JUN	JUL	AGO	SET	OCT	NOV	DIC	ENE	FEB	MAR	ABR		
GASTOS NO FINANCIEROS	58	67	84	72	69	67	61	68	126	44	46	56	56	GASTOS NO FINANCIEROS	
a. GASTOS CORRIENTES	47	51	53	56	52	52	51	54	84	44	42	49	51	a. GASTOS CORRIENTES	
1. Personal y Obligaciones Sociales	32	33	33	38	35	33	34	36	45	37	34	34	38	1. Personal y Obligaciones Sociales	
2. Pensiones y Otras Prest. Sociales	1	2	2	2	1	3	1	1	3	2	1	2	1	2. Pensiones y Otras Prest. Sociales	
3. Bienes y Servicios	11	16	16	16	16	16	15	16	34	5	6	13	12	3. Bienes y Servicios	
4. Donaciones y Transferencias	0	0	0	0	0	0	0	0	0	0	0	0	0	4. Donaciones y Transferencias	
5. Otros Gastos Corrientes	2	0	2	0	0	0	0	0	2	0	0	0	0	5. Otros Gastos Corrientes	
b. GASTOS DE CAPITAL	10	16	31	16	17	15	10	14	42	0	4	8	5	b. GASTOS DE CAPITAL	
1. Adquisición de Activos No Financieros	10	11	15	16	17	15	10	14	42	0	4	8	5	1. Adquisición de Activos No Financieros	
2. Otros gastos de capital 2/	0	4	16	0	0	0	0	0	0	0	0	0	0	2. Otros gastos de capital	

1/ Información actualizada al 30 de abril de 2017.

2/ Incluye donaciones y transferencias.

Fuente: MEF.

Elaboración: BCRP - Sucursal Huancayo. Departamento de Estudios Económicos.



ANEXO 8

HUANCAVELICA: EJECUCIÓN DEL PRESUPUESTO PÚBLICO DE LOS GOBIERNOS LOCALES 1/
(Millones de soles)

	2016										2017				
	ABR	MAY	JUN	JUL	AGO	SET	OCT	NOV	DIC	ENE	FEB	MAR	ABR		
GASTOS NO FINANCIEROS	29	43	35	43	34	54	39	44	167	10	27	46	38	GASTOS NO FINANCIEROS	
a. GASTOS CORRIENTES	12	15	14	14	14	13	14	13	26	6	9	15	16	a. GASTOS CORRIENTES	
1. Personal y Obligaciones Sociales	2	3	3	3	3	3	3	2	4	3	2	3	2	1. Personal y Obligaciones Sociales	
2. Pensiones y Otras Prest. Sociales	1	1	1	1	1	2	2	2	3	0	0	0	1	2. Pensiones y Otras Prest. Sociales	
3. Bienes y Servicios	9	10	9	9	8	8	8	8	16	3	6	11	12	3. Bienes y Servicios	
4. Donaciones y Transferencias	1	1	2	1	2	1	1	1	3	0	0	1	0	4. Donaciones y Transferencias	
5. Otros Gastos Corrientes	0	0	0	0	0	0	0	0	0	0	0	0	0	5. Otros Gastos Corrientes	
b. GASTOS DE CAPITAL	16	28	21	28	20	41	26	32	141	4	18	32	22	b. GASTOS DE CAPITAL	
1. Adquisición de Activos No Financieros	16	28	20	28	20	41	26	32	141	4	18	31	22	1. Adquisición de Activos No Financieros	
2. Otros gastos de capital 2/	0	0	1	0	0	0	0	0	0	0	0	0	0	2. Otros gastos de capital	

1/ Información actualizada al 30 de abril de 2017.

2/ Incluye donaciones y transferencias.

Fuente: MEF.

Elaboración: BCRP - Sucursal Huancayo. Departamento de Estudios Económicos.

ANEXO 9

HUANCAVELICA: MOROSIDAD 1/
(En porcentajes)

ENTIDADES FINANCIERAS	2 016											2 017			ENTIDADES FINANCIERAS
	MAR	ABR	MAY	JUN	JUL	AGO	SET	OCT	NOV	DIC	ENE	FEB	MAR		
I. BANCA MÚLTIPLE	4,4	2,8	3,1	3,4	3,6	4,1	2,6	3,3	3,3	2,8	2,6	2,8	2,7	I. BANCA MÚLTIPLE	
II. INSTITUCIONES NO BANCARIAS														II. INSTITUCIONES NO BANCARIAS	
Financieras	3,2	3,5	2,7	2,8	3,1	3,0	2,9	2,9	3,0	3,0	3,4	3,4	3,4	Financieras	
Cajas Municipales	2,9	3,1	3,0	3,0	3,2	3,3	3,3	3,2	3,1	2,5	3,1	3,5	3,3	Cajas Municipales	
Cajas Rurales	-	-	-	-	-	-	-	-	-	-	-	-	-	Cajas Rurales	
EDPYMEs	4,6	4,8	4,9	5,0	5,4	5,9	6,7	6,9	7,5	7,2	7,3	7,1	6,6	EDPYMEs	
III. ENTIDADES ESTATALES														III. ENTIDADES ESTATALES	
Banco de la Nación 2/	1,7	1,8	2,0	2,1	2,2	2,1	2,2	2,3	2,2	2,1	2,0	2,0	2,0	Banco de la Nación 2/	
TOTAL	3,0	3,1	2,9	3,0	3,1	3,2	3,0	3,1	3,0	2,6	3,1	3,3	3,2	TOTAL	

1/ Cifras preliminares.

2/ Sólo considera los créditos de consumo e hipotecario.

Fuente: SBS y AFP.

Elaboración: BCRP - Sucursal Huancayo. Departamento de Estudios Económicos.