

BANCO CENTRAL DE RESERVA DEL PERÚ
SUCURSAL HUANCAYO



HUANCAVELICA: Síntesis de Actividad Económica
Febrero 2017¹

Departamento de Estudios Económicos

¹ En el presente informe participaron Francisco Callupe Casaño y Joel Jovani Turco Quinto.

ÍNDICE

Página

RESUMEN EJECUTIVO.....	3
I. ACTIVIDAD PRODUCTIVA.....	5
1. Actividad primaria.....	5
1.1 Sector agropecuario.....	5
1.2 Sector minería.....	7
2. Otros indicadores sectoriales.....	7
2.1 Sector construcción.....	8
2.2 Arribos a los establecimientos de hospedaje.....	8
II. SECTOR EXTERNO.....	9
1. Exportaciones.....	9
III. CRÉDITOS Y DEPÓSITOS.....	10
1. Créditos.....	10
2. Depósitos.....	11
IV. EJECUCIÓN DEL PRESUPUESTO PÚBLICO.....	13
1. Ejecución del Presupuesto Público de Gastos Corrientes.....	13
2. Ejecución del Presupuesto Público de Inversiones.....	13
V. ANEXOS.....	16



RESUMEN EJECUTIVO

Principales hechos de importancia

- En febrero, el **sector minero** decreció en 31,4 por ciento interanual, explicado por la menor producción de cobre, plata, zinc, plomo y oro. Asimismo, la producción **agropecuaria** registró una disminución de 6,6 por ciento interanual, debido a la reducción de los subsectores agrícola (-7,7 por ciento) y pecuario (-4,5 por ciento).
- En cuanto a los **otros indicadores de actividad económica**, destacó en febrero, el incremento del crédito directo total (13,6 por ciento); crédito de consumo (14,9 por ciento); y el crédito hipotecario (35,8 por ciento).

Actividad primaria

- El **sector agropecuario** registró una caída de 6,6 por ciento interanual en febrero, influenciado por las disminuciones de las actividades agrícola (-7,7 por ciento) y pecuaria (-4,5 por ciento). Entre enero y febrero, se redujo en 5,2 por ciento respecto de mismo periodo de 2016, ante las disminuciones de los subsectores agrícola (-5,7 por ciento) y pecuario (-4,4 por ciento).
- La **actividad minera** disminuyó por veintiún meses consecutivos. En febrero, decreció en 31,4 por ciento interanual, influenciado por la menor producción de cobre (-25,8 por ciento), plata (-33,6 por ciento), zinc (-31,2 por ciento), plomo (-43,6 por ciento) y oro (-90,2 por ciento). Entre enero y febrero, se redujo en 27,8 por ciento respecto de similar periodo de 2016, influenciado por la menor producción de cobre (-21,4 por ciento), plata (-32,6 por ciento), zinc (-27,6 por ciento), plomo (-37,1 por ciento) y oro (-90,2 por ciento).

Otros indicadores de actividad económica

- Los **despachos de cemento** registraron una caída por veinte meses consecutivos, luego de cuarenta y tres meses de continuo crecimiento. En febrero, se redujo en 33,1 por ciento interanual, explicado por una menor demanda de cemento, debido a la menor inversión privada y pública. Entre enero y febrero, disminuyeron en 35,8 por ciento respecto a similar periodo de 2016, influenciado por los resultados negativos de enero y febrero, comportamiento asociado a la menor inversión privada, sustentado en la culminación de la construcción de la central hidroeléctrica Cerro del Águila; además de la menor inversión pública, principalmente de los gobiernos, Nacional y Regional.
- El **crédito directo total** en la región (S/ 299 millones) aumentó en 13,6 por ciento respecto a febrero de 2016, sobresaliendo los mayores montos otorgados por el Banco de la Nación y Cajas Municipales. Asimismo, los créditos de **consumo e hipotecarios** crecieron en 14,9 y 35,8 por ciento, respectivamente.
- La **inversión pública** del mes (S/ 32 millones) decreció en 45,0 por ciento interanual, ante los menores montos ejecutados en los gobiernos, Nacional y Regional. Entre enero y febrero, sumó S/ 47 millones, menor en 47,9 por ciento respecto al mismo periodo de 2016, explicado por las reducciones en los devengados de los gobiernos, Nacional (-69,2 por ciento) y Regional (-46,7 por ciento). En el avance, los tres principales proyectos con mayor monto fueron ejecutados por el Gobierno Nacional: “Rehabilitación y mejoramiento de la carretera Huancavelica - Lircay” con un gasto de S/ 11 millones; “Mejoramiento de los servicios de las redes de media tensión y baja tensión ejes Tablachaca, Colcabamba y Restitución, provincias de Tayacaja y Huancavelica” con un gasto de S/ 2 millones; y “Construcción del puente Palca y accesos” con un gasto de S/ 2 millones.

CUADRO N° 1
HUANCAVELICA: OTROS INDICADORES DE ACTIVIDAD ECONÓMICA
 (Variación % respecto a similar mes del año anterior)

	Set.16	Oct.16	Nov.16	Dic.16	Ene.17	Feb.17
Despachos de cemento 1/	↓ -55,5	↓ -44,2	↓ -51,9	↓ -44,7	↓ -37,9	↓ -33,1
Arribos a los establecimientos de hospedaje	↑ 33,4	↑ 30,4	↑ 49,4	↑ 55,4		
Crédito total 2/	↑ 13,1	↑ 13,2	↑ 13,3	↑ 14,9	↑ 13,7	↑ 13,6
Crédito de consumo 2/	↑ 14,4	↑ 13,6	↑ 14,0	↑ 15,6	↑ 15,0	↑ 14,9
Crédito hipotecario 2/	↑ 48,0	↑ 50,0	↑ 46,5	↑ 44,1	↑ 42,9	↑ 35,8
Inversión pública 1/	↑ 24,7	↓ -12,0	↓ -8,9	↑ 12,2	↓ -53,1	↓ -45,0

1/ En términos reales.

2/ En términos nominales.

Fuentes: UNACEM, MINCETUR, MTPE, SBS y MEF.

I. ACTIVIDAD PRODUCTIVA

1. Actividad primaria

1.1 Sector agropecuario

- La actividad agropecuaria registró un decrecimiento de 6,6 por ciento interanual en febrero, influenciado por las disminuciones de las actividades agrícola (-7,7 por ciento) y pecuaria (-4,5 por ciento). Entre enero y febrero, se redujo en 5,2 por ciento respecto de mismo periodo de 2016, ante las disminuciones de los subsectores agrícola (-5,7 por ciento) y pecuario (-4,4 por ciento).
- El subsector agrícola decreció en 7,7 por ciento interanual en el mes, influenciado por la menor oferta con destino al mercado interno (-7,7 por ciento) y al mercado externo y agroindustria (-1,7 por ciento); destacando en el primer caso, las reducciones en papa (-7,2 por ciento), maíz choclo (-35,0 por ciento), haba grano verde (-31,7 por ciento), olluco (-15,9 por ciento), arveja grano verde (-2,7 por ciento), papaya (-14,9 por ciento), maíz amiláceo (-0,8 por ciento) y melocotonero (-3,5 por ciento); y en el segundo caso, por palta (-1,7 por ciento); en papa, maíz choclo y arveja, explicados por los menores rendimientos en las provincias de Acobamba y Tayacaja, debido a la deficiencia de lluvias en los últimos meses de 2016. Entre enero y febrero, decreció en 5,7 por ciento, influenciado por la menor producción dirigido al mercado interno (-5,8 por ciento), además del destinado al mercado externo y agroindustria (-0,7 por ciento); destacando en el primer caso, las disminuciones en papa (-4,2 por ciento), alfalfa (-2,5 por ciento), maíz choclo (-34,0 por ciento), haba grano verde (-31,9 por ciento), arveja grano verde (-3,2 por ciento), olluco (-7,3 por ciento), tuna (-2,3 por ciento), papaya (-14,9 por ciento), maíz amiláceo (-0,8 por ciento) y melocotonero (-3,5 por ciento), entre los principales; mientras que en el segundo caso, por la menor oferta de palta (-1,4 por ciento).

CUADRO N° 2
HUANCAVELICA: SECTOR AGROPECUARIO 1/
(Miles de Toneladas)

Subsectores	Estructura Porcentual 2015 /2	Febrero			Enero - Febrero		
		2 016	2 017	Var. %	2 016	2 017	Var. %
AGRÍCOLA	69,0			-7,7			-5,7
Orientada al mercado interno 2/	68,4			-7,7			-5,8
Papa	29,6	17,4	16,1	-7,2	27,3	26,1	-4,2
Alfalfa	4,8	12,8	12,9	0,5	25,8	25,2	-2,5
Arveja grano verde	4,6	2,4	2,3	-2,7	3,2	3,0	-3,2
Tuna	1,3	0,8	0,8	0,7	1,2	1,2	-2,3
Maíz choclo	0,9	1,2	0,8	-35,0	1,6	1,1	-34,0
Olluco	1,6	0,8	0,7	-15,9	1,1	1,0	-7,3
Haba grano verde	1,0	0,9	0,6	-31,7	1,1	0,8	-31,9
Maíz amiláceo	8,5	0,4	0,4	-0,8	0,4	0,4	-0,8
Orientada al mercado externo y agroindustria 2/	0,8			-1,7			-0,7
Palta	0,2	0,1	0,1	-1,7	0,1	0,1	-1,4
Quinua	0,4	0,0	0,0	-	0,0	0,0	19,6
Caña de azúcar	0,0	0,0	0,0	-	0,0	0,0	-
PECUARIO	31,0			-4,5			-4,4
Carne de vacuno 3/	7,7	0,3	0,3	10,6	0,6	0,7	11,1
Carne de ave 3/	1,2	0,1	0,1	0,3	0,2	0,2	0,5
Carne de ovino 3/	4,0	0,1	0,1	-10,1	0,3	0,3	-13,2
Leche	5,7	2,0	1,8	-12,1	4,1	3,6	-11,3
SECTOR AGROPECUARIO	100,0			-6,6			-5,2

1/ Cifras preliminares.

2/ A precios de 2007.

3/ Peso neto.

Fuente: MINAGRI.

Elaboración: BCRP - Sucursal Huancayo. Departamento de Estudios Económicos.



- Respecto a la producción pecuaria, decreció en 4,5 por ciento interanual en el mes, debido a la menor producción de fibra de alpaca (-100,0 por ciento), leche de vacuno (-12,1 por ciento), lana (-18,2 por ciento), fibra de llama (-2,2 por ciento), además de carnes de, porcino (-10,1 por ciento), ovino (-10,1 por ciento) y caprino (-10,7 por ciento). Entre enero y febrero, disminuyó en 4,4 por ciento respecto a similar periodo de 2016, influenciado por la menor oferta de fibra de alpaca (-100,0 por ciento), leche de vacuno (-11,3 por ciento), lana (-21,3 por ciento), fibra de llama (-4,0 por ciento), además de carnes de, porcino (-13,5 por ciento), ovino (-13,2 por ciento) y caprino (-12,0 por ciento).
- En cuanto al avance de las siembras, correspondiente a la actual campaña agrícola (2016-2017), se instalaron 92 267 hectáreas, mayor en 28 840 hectáreas (45,5 por ciento) respecto a su similar de la campaña anterior (2015-2016), debido a incrementos en las instalaciones de cultivos transitorios (28 717 hectáreas o 45,4 por ciento más) y permanentes (124 hectáreas o 111,8 por ciento más). Respecto al incremento en los cultivos transitorios, se explicó principalmente por papa, maíz amiláceo, cebada grano, haba grano seco, frijol grano seco, arveja grano verde, trigo, arveja grano seco y haba grano verde; en papa, maíz amiláceo y arveja grano verde, sustentados por la normalización de las lluvias en enero y febrero de este año, principalmente en las provincias de Tayacaja, Acobamba y Churcampa. En cuanto a los cultivos permanentes, su incremento se relacionó a mayores siembras de alfalfa.

CUADRO N° 3
HUANCAVELICA: SUPERFICIE SEMBRADA 1/
(Hectáreas)

	Campaña Agrícola 2/		Variación	
	2015-2016	2016-2017	Absoluta	Porcentual
Cultivos Transitorios	63 316	92 033	28 717	45,4
Papa	17 975	18 889	914	5,1
Maíz amiláceo	9 703	18 313	8 611	88,7
Cebada grano	9 270	14 707	5 437	58,7
Haba grano seco	4 149	6 856	2 707	65,3
Frijol grano seco	3 567	6 338	2 771	77,7
Arveja grano verde	3 830	5 564	1 734	45,3
Trigo	4 208	4 421	212	5,0
Arveja grano seco	3 448	3 582	134	3,9
Haba grano verde	2 089	2 610	522	25,0
Olluco	2 174	2 424	250	11,5
Otros	2 904	8 330	5 426	186,8
Cultivos Permanentes	111	234	124	111,8
Alfalfa	52	195	144	278,6
Palta	37	30	-7	-18,9
Tuna	19	7	-12	-63,2
Lúcuma	3	2	-1	-33,3
Café	0	0	0	-
Otros	0	0	0	-
TOTAL	63 427	92 267	28 840	45,5

1/ Cifras preliminares.

2/ De agosto a febrero.

Fuente: Dirección Regional de Agricultura - Huancavelica.

Elaboración: BCRP - Sucursal Huancayo. Departamento de Estudios Económicos.



1.2 Sector minería

- La producción minera en la región se redujo por veintiún meses consecutivos. En febrero, decreció en 31,4 por ciento interanual, influenciado por la menor producción de cobre (-25,8 por ciento), plata (-33,6 por ciento), zinc (-31,2 por ciento), plomo (-43,6 por ciento) y oro (-90,2 por ciento). En cobre, debido a las mineras Buenaventura, Kolpa y Doe Run; en plata, por Buenaventura, Kolpa, Doe Run, Castrovirreyna y Andes Export; en plomo, por Buenaventura, Kolpa, Castrovirreyna y Andes Export; en zinc, por las mineras Kolpa, Castrovirreyna y Andes Export; mientras que, en oro, influenciado por Buenaventura, Kolpa, Castrovirreyna y Andes Export.
- Entre enero y febrero, se redujo en 27,8 por ciento respecto de similar periodo de 2016, influenciado por la menor producción de cobre (-21,4 por ciento), plata (-32,6 por ciento), zinc (-27,6 por ciento), plomo (-37,1 por ciento) y oro (-90,2 por ciento). En cobre, influenciado por las mineras Buenaventura, Kolpa y Doe Run; en plata, por Buenaventura, Kolpa y Doe Run, Castrovirreyna y Andes Export; en plomo, por Buenaventura, Kolpa, Castrovirreyna y Andes Export; en zinc, por Kolpa, Castrovirreyna y Andes Export; mientras que en oro, influenciado por Buenaventura, Castrovirreyna y Andes Export.
- Entre enero y febrero, a precios de 2007, la producción de cobre significó el 49 por ciento del VBP minero, seguido por plata (28 por ciento), zinc (12 por ciento) y plomo (10 por ciento).

CUADRO N° 4
HUANCAVELICA: SECTOR MINERÍA 1/
(Variación % real respecto a similar periodo del año anterior)

	Estructura Porcentual 2015 2/	Febrero			Enero - Febrero		
		2 016	2 017	Var. %	2 016	2 017	Var. %
Cobre (TMF)	49,8	1 506	1 117	-25,8	3 084	2 423	-21,4
Plata (Kg.f)	25,7	14 235	9 454	-33,6	28 681	19 318	-32,6
Zinc (TMF)	12,8	1 080	743	-31,2	2 086	1 510	-27,6
Plomo (TMF)	11,4	1 333	751	-43,6	2 522	1 587	-37,1
Oro (Grs.f)	0,4	4 098	404	-90,2	9 631	947	-90,2
TOTAL 1/				-31,4			-27,8

1/ Cifras preliminares.

2/ A precios de 2007.

Fuente: MINEM.

Elaboración: BCRP - Sucursal Huancayo. Departamento de Estudios Económicos.

GRÁFICO N° 1
HUANCAVELICA: CRECIMIENTO DE LA PRODUCCIÓN MINERA
(Variación % real respecto a similar mes del año anterior)

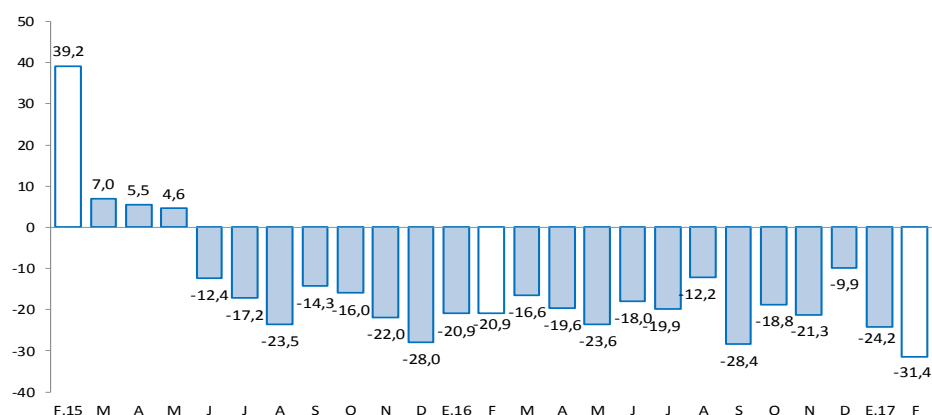

Fuente: MINEM.

Elaboración: BCRP - Sucursal Huancayo. Departamento de Estudios Económicos.

2. Otros indicadores sectoriales

2.1 Sector construcción

- Los despachos de cemento por la empresa UNACEM (plantas Condorcocha y Atocongo con las marcas Cemento Andino y Sol, respectivamente), registraron una caída por veinte meses consecutivos, luego de cuarenta y tres meses de continuo crecimiento. En febrero, se redujo en 33,1 por ciento interanual, explicado por una menor demanda de cemento, debido a que se culminó la construcción de la central hidroeléctrica Cerro del Águila.
- Entre enero y febrero, los despachos de cemento disminuyeron en 35,8 por ciento respecto a similar periodo de 2016, influenciado por los resultados negativos de enero y febrero. Este comportamiento se asoció a la menor inversión privada, sustentado en la culminación de construcción de la central hidroeléctrica Cerro del Águila; además de la menor inversión pública, que entre enero y febrero decreció en 47,9 por ciento respecto a similar periodo de 2016, asociada a los gobiernos, Nacional y Regional.

GRÁFICO N° 2
HUANCAVELICA: CRECIMIENTO DE LOS DESPACHOS DE CEMENTO
 (Variación % real respecto a similar mes del año anterior)

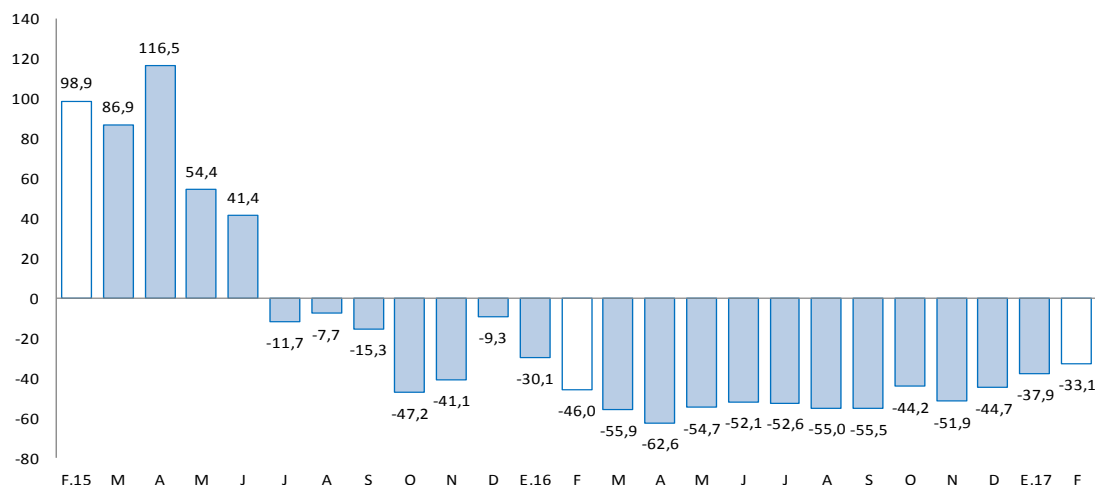

Fuente: UNACEM (Plantas Condorcocha y Atocongo).

Elaboración: BCRP - Sucursal Huancayo. Departamento de Estudios Económicos.

2.2 Arribos a los establecimientos de hospedaje

- En diciembre de 2016, el número de arribos a los establecimientos de hospedaje (18 miles) aumentó en 55,4 por ciento interanual, sumando doce meses de expansión continua, explicado por la mayor afluencia de visitantes nacionales (55,7 por ciento), no obstante la reducción de arribos de extranjeros (-16,4 por ciento). Entre enero y diciembre de 2016, acumuló un crecimiento de 34,0 por ciento respecto a similar periodo de 2015, influenciado por incrementos de visitantes nacionales (33,8 por ciento) y extranjeros (69,8 por ciento). El departamento cuenta con importantes atractivos turísticos, tal es el caso del Complejo Arqueológico Uchkus-Inkañan, ubicado en el distrito de Yauli; y el Complejo Huaytará, en el distrito de Huaytará.
- Del total de arribos entre enero y diciembre de 2016, el 99,4 por ciento fueron nacionales, de los cuales el 48 por ciento procedió del propio departamento, seguido de Junín (21 por ciento), Lima Metropolitana (15 por ciento), Ica (4 por ciento), Ayacucho (4 por ciento) y Lima provincias (3 por ciento). Asimismo, de los visitantes extranjeros, el 28 por ciento procedió de Francia, seguido de Estados Unidos (12 por ciento), Alemania (11 por ciento), España (10 por ciento), Colombia (9 por ciento) e Italia (5 por ciento), entre los principales.



GRÁFICO N° 3
HUANCAVELICA: CRECIMIENTO DE ARRIBOS A ESTABLECIMIENTOS DE HOSPEDAJE
(Variación %)

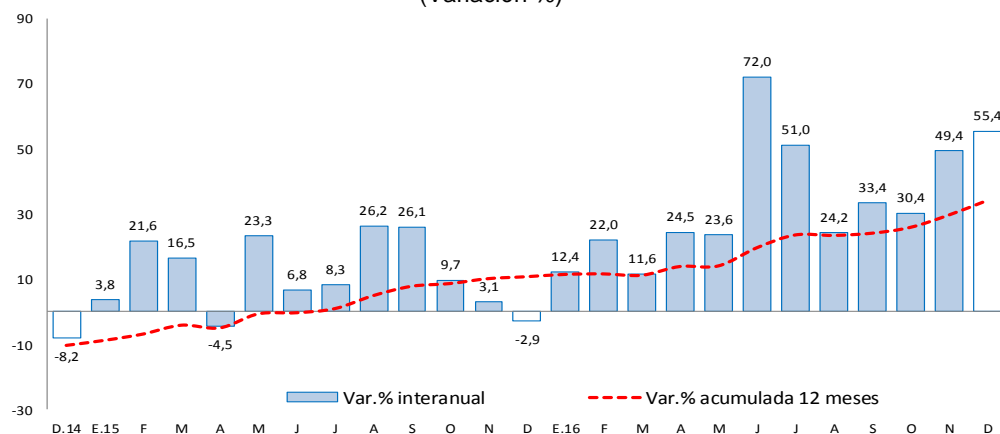

Fuente: MINCETUR.

Elaboración: BCRP - Sucursal Huancayo. Departamento de Estudios Económicos.

II. SECTOR EXTERNO

1. Exportaciones

- Las exportaciones de Huancavelica totalizaron US\$ 7 millones en febrero, mayor en US\$ 6 millones (434,3 por ciento) respecto a similar mes de 2016, sustentado en el incremento de envíos de productos tradicionales en US\$ 5 millones (607,7 por ciento) y de productos no tradicionales en US\$ 749 miles (144,2 por ciento). Los mayores envíos de productos **tradicionales**, se explicaron por el incremento de productos mineros, principalmente de cobre, plomo y oro. Respecto al crecimiento de envíos de productos **no tradicionales**, se debió a la mayor oferta de productos pesqueros, destacando trucha congelada y refrigerada.

CUADRO N° 5
HUANCAVELICA: EXPORTACIONES POR GRUPO DE PRODUCTOS 1/
(Valor FOB en millones de US\$)

	Estructura % 2 015	Febrero			Enero - Febrero		
		2 016	2 017	Var. %	2 016	2 017	Var. %
Productos Tradicionales	90,8	1	6	607,7	5	6	30,6
Agrícolas	0,2	0	0	-	0	0	-
Mineros	90,6	1	6	607,7	5	6	27,3
Productos No Tradicionales	9,2	1	1	144,2	1	2	74,9
Agropecuarios	1,6	0	0	-62,5	0	0	-55,1
Pesqueros	7,4	0	1	237,9	1	2	115,4
Textil	0,1	0	0	-100,0	0	0	-100,0
Maderas y papeles, y sus manuf.	0,0	0	0	-	0	0	-
Químicos	0,0	0	0	-	0	0	-
Minerales no metálicos	0,0	0	0	-	0	0	-
Sidero-Metalúrgico y joyerías	0,0	0	0	-	0	0	-
Metal-Mecánicos	0,0	0	0	-100,0	0	0	-93,4
Resto de otros no tradicionales	0,0	0	0	-	0	0	-
Total Exportaciones	100	1	7	434,3	6	9	40,1

1/ Cifras Preliminares.

Fuente: SUNAT.

Elaboración: BCRP - Sucursal Huancayo. Departamento de Estudios Económicos.

- Entre enero y febrero, las ventas totalizaron US\$ 9 millones, mayor en US\$ 2 millones (40,1 por ciento), explicadas por el incremento de envíos de productos tradicionales en US\$ 1 millón (30,6 por ciento) y no tradicionales en US\$ 984 miles (74,9 por ciento). Respecto a los productos **tradicionales**, su crecimiento se explicó por el aumento en los envíos de concentrados mineros de cobre y oro. En cuanto a los productos **no tradicionales**, que significaron el 26,7 por ciento del total, su expansión se relacionó a los mayores envíos de trucha congelada y refrigerada. Es importante mencionar que, el cultivo de trucha de exportación se desarrolla en la laguna Choclococha (4 605 msnm), ubicada en las provincias alto andinas de Huaytará y Castrovirreyna.
- Entre enero y febrero, los principales destinos de exportación fueron China (60 por ciento), Estados Unidos (23 por ciento) y Japón (15,3 por ciento). Por productos, los mayores envíos se registraron en concentrados de, cobre (39 por ciento), plomo (21 por ciento) y oro (11 por ciento), además de filetes de trucha (25 por ciento).

III. CRÉDITOS Y DEPÓSITOS

1. Créditos

- Los créditos en Huancavelica, al término de febrero registraron un incremento de 13,6 por ciento comparado a igual mes de 2016 y de 1,1 por ciento respecto al mes anterior. El incremento interanual se explicó por mayores montos otorgados en créditos a empresas (11,6 por ciento), para consumo (14,9 por ciento) e hipotecario (35,8 por ciento); en empresas, como efecto de las promociones a las micro y pequeñas empresas por parte de las Cajas Municipales y Edpymes; en consumo, por la mayor promoción del Banco de la Nación en instituciones públicas; y en hipotecario, debido a las menores tasas otorgadas por la Banca Múltiple. Respecto al mes previo, el incremento de 1,1 por ciento se debió a los mayores créditos a empresas en las Cajas Municipales y Financieras; de créditos de consumo en el Banco de la Nación; además del incremento de créditos hipotecarios en la Banca Múltiple.

CUADRO N° 6
HUANCAVELICA: CRÉDITO DIRECTO
(Saldos en millones de soles)

	Saldos en millones de soles		Tasas de crecimiento (%)	
	ene-17	feb-17	Mes	12 Meses
Banco de la Nación 1/	31	31	0,5	8,4
Banca Múltiple	30	31	0,7	-1,3
Instituciones No Bancarias	235	238	1,2	16,6
Financieras	57	58	1,3	-0,1
Cajas Municipales	175	177	1,2	23,2
Cajas Rurales	0	0	-	-
Edpymes	2	2	5,5	22,4
Total	296	299	1,1	13,6
Empresas	169	170	0,8	11,6
Personas	127	129	1,5	16,3
Consumo	117	119	1,5	14,9
Hipotecario	10	10	2,2	35,8
En MN	295	298	1,1	13,8
En ME	1	1	-9,2	-36,0

1/ Considera sólo los créditos de consumo e hipotecario.

Fuente: SBS y AFP.

Elaboración: BCRP - Sucursal Huancayo. Departamento de Estudios Económicos.

- Por **tipo de moneda**, los créditos estuvieron conformados en un 99,7 por ciento por moneda nacional, los que interanualmente crecieron en 13,8 por ciento, debido a mayores montos otorgados a empresas y para consumo. En moneda extranjera (que representó el 0,3 por ciento restante), interanualmente registró una caída de 36,0 por ciento, a causa de menores créditos hipotecarios y a empresas.

GRÁFICO Nº 4
HUANCAVELICA: CRECIMIENTO DEL CRÉDITO DIRECTO
 (Variación % respecto a similar mes del año anterior)

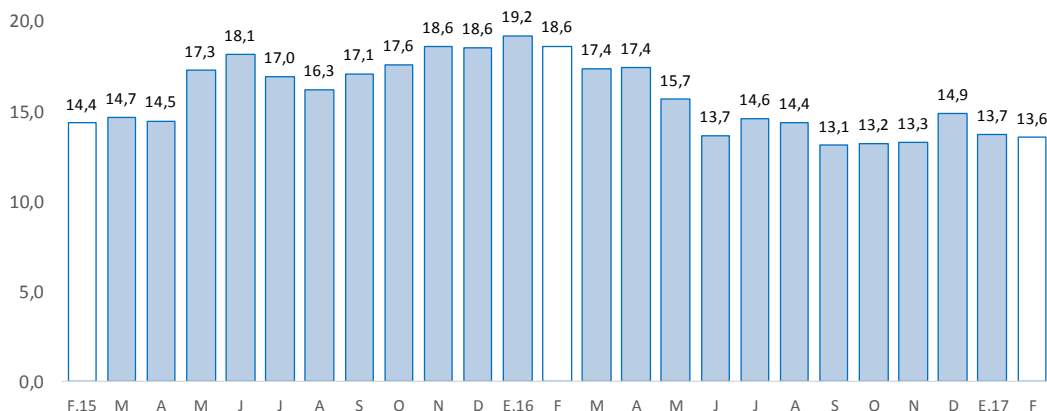

Fuente: SBS y AFP.

Elaboración: BCRP - Sucursal Huancayo. Departamento de Estudios Económicos.

- Por su parte, la **cartera morosa** al mes de enero alcanzó 3,1 por ciento, mayor en 0,2 de punto porcentual respecto de enero 2016. Los mayores ratios se registraron en las Edpymes (7,3 por ciento), seguido de las Financieras (3,4 por ciento), Cajas Municipales (3,1 por ciento), Banca Múltiple (2,6 por ciento) y el Banco de la Nación (2,0 por ciento).

GRÁFICO Nº 5
HUANCAVELICA: TASA DE MOROSIDAD 1/ 2/
 (En porcentaje)

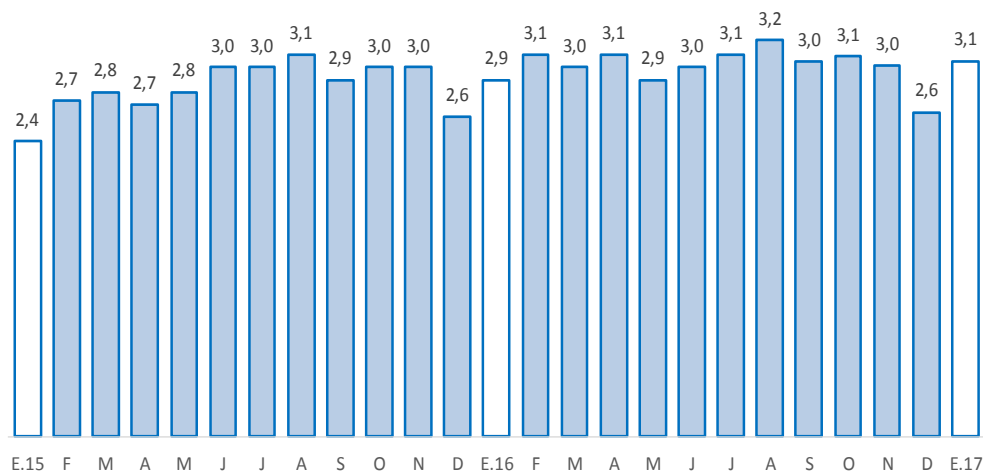

1/ Morosidad = (créditos vencidos + créditos en cobranza judicial) / colocaciones brutas.

2/ Preliminar.

Fuente: SBS y AFP.

Elaboración: BCRP - Sucursal Huancayo. Departamento de Estudios Económicos.



2. Depósitos

- Los depósitos disminuyeron en 9,1 por ciento respecto de febrero 2016, y en 2,5 por ciento comparado al mes previo. El decrecimiento interanual se debió a los menores montos en depósitos a la vista (-12,2 por ciento) y en ahorro (-17,6 por ciento); en el primero, por la disminución en la Banca Múltiple; mientras que, en el segundo, por el Banco de la Nación. Respecto al mes previo, la reducción se asoció a menores depósitos a la vista en la Banca Múltiple; además de la disminución de depósitos en ahorro en el Banco de la Nación. Según composición, los depósitos en ahorro concentraron el 44,8 por ciento del total, seguido por los depósitos a la vista (34,9 por ciento) y a plazo (20,3 por ciento).

CUADRO Nº 7
HUANCAVELICA: DEPÓSITOS
(Saldos en millones de soles)

	Saldos en millones de soles		Tasas de crecimiento (%)	
	ene-17	feb-17	Mes	12 Meses
Banco de la Nación	187	183	-2,2	-9,3
Banca Múltiple	69	64	-6,7	-32,1
Instituciones No Bancarias	78	78	0,7	27,3
Financieras	8	8	-2,1	-2,1
Cajas Municipales	70	71	1,0	31,7
Cajas Rurales	0	0	-	-
TOTAL	334	325	-2,5	-9,1
Vista	119	114	-4,6	-12,2
Ahorro	149	146	-2,3	-17,6
A plazo	65	66	1,0	27,8
En MN	328	319	-2,6	-9,5
En ME	6	6	3,7	23,8

Fuente: SBS y AFP.

Elaboración: BCRP - Sucursal Huancayo. Departamento de Estudios Económicos.

GRÁFICO Nº 6
HUANCAVELICA: CRECIMIENTO DE LOS DEPÓSITOS
(Variación % respecto a similar mes del año anterior)

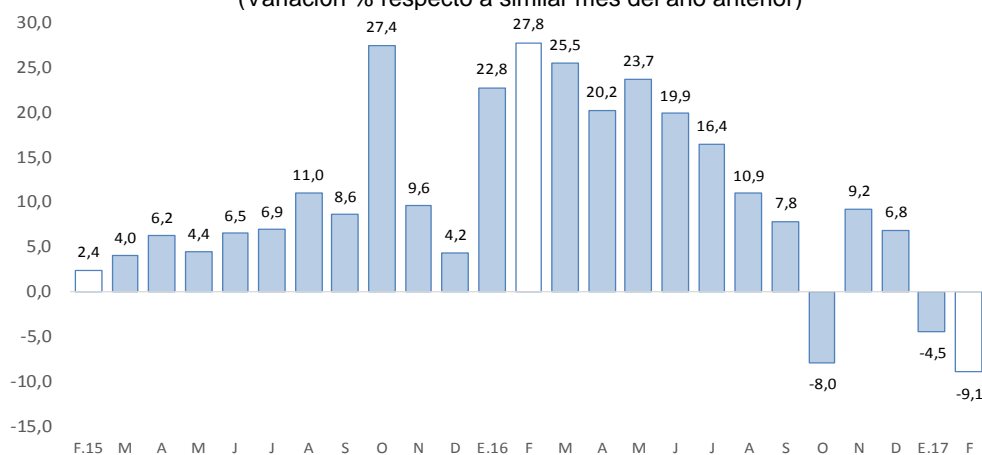

Fuente: SBS y AFP.

Elaboración: BCRP - Sucursal Huancayo. Departamento de Estudios Económicos.



- Por **institución financiera**, destacó el Banco de la Nación con una participación de 56,1 por ciento en los depósitos, seguido de la Banca Múltiple (19,8 por ciento), Cajas Municipales (21,7 por ciento) y Financieras (2,4 por ciento).
- Por **tipo de moneda**, los depósitos en moneda nacional, que conformaron un 98,2 por ciento de participación, registraron un decrecimiento de 2,6 por ciento intermensual; contrariamente, en moneda extranjera, con 1,8 por ciento de participación, aumentaron en 3,7 por ciento.

IV. EJECUCIÓN DEL PRESUPUESTO PÚBLICO

1. Ejecución del Presupuesto Público de Gastos Corrientes

- La ejecución presupuestal del gasto corriente no financiero, neto de transferencias intergubernamentales, se redujo en 14,5 por ciento interanual en febrero (S/ 10 millones menos), influenciado por el Gobierno Nacional (-38,1 por ciento) y las municipalidades (-17,2 por ciento), no obstante el incremento en el Gobierno Regional (14,2 por ciento). Los menores gastos del Gobierno Nacional se explicaron por menores devengados en compras de bienes y servicios; y en los municipios, por remuneraciones y compra de bienes y servicios.
- Entre enero y febrero, sumó S/ 142 millones, menor en S/ 13 millones (-11,1 por ciento) respecto al mismo periodo de 2016, influenciado por el Gobierno Nacional (-36,8 por ciento) y las municipalidades (-6,1 por ciento); en el primer caso, explicado por menores compras de bienes y servicios; mientras que en el segundo, por transferencias, y compra de bienes y servicios. El resultado del acumulado se contrarrestó parcialmente por los mayores gastos del Gobierno Regional (9,5 por ciento), ante los mayores devengados en remuneraciones.

CUADRO Nº 8
HUANCAVELICA: EJECUCIÓN DEL PRESUPUESTO DE GASTOS CORRIENTES 1/ 2/
(Millones de soles)

	Febrero			Enero - Febrero		
	2 016	2 017	Var.% real	2 016	2 017	Var.% real
Gobierno Nacional	42	27	-38,1	64	41	-36,8
Gobierno Regional	35	42	14,2	76	85	9,5
Gobiernos locales	11	9	-17,2	15	15	-6,1
Total	88	78	-14,5	155	142	-11,1

1/ Información actualizada al 28 de febrero de 2017.

2/ Neto de transferencias intergubernamentales. Comprende pensiones y otros gastos corrientes.

Fuente: MEF.

Elaboración: BCRP - Sucursal Huancayo. Departamento de Estudios Económicos.

2. Ejecución del Presupuesto Público de Inversiones

- La inversión pública en Huancavelica, correspondiente a los tres niveles de gobierno, sumó S/ 32 millones en el mes, menor en S/ 24 millones (-45,0 por ciento) respecto a similar mes de 2016, ante la reducción de montos ejecutados en los gobiernos, Nacional (-75,3 por ciento) y Regional (-37,7 por ciento); en el primer caso, explicado por la menor inversión en el sector transporte; mientras que en el segundo, se debió por los menores devengados en el sector educación. De forma contraria, se registró mayores inversiones en las municipalidades (51,9 por ciento), sustentadas en la mayor inversión en el rubro de saneamiento.

- Entre enero y febrero, la inversión pública acumuló una ejecución de S/ 47 millones, menor en 47,9 por ciento respecto a similar periodo de 2016, ante la reducción de desembolsos de los gobiernos, Nacional (-69,2 por ciento) y Regional (-46,7 por ciento); en el primer caso, sustentado por las disminuciones en el sector de transporte; y en el segundo, por educación. El resultado del acumulado se contrarrestó parcialmente por las mayores inversiones de los municipios (51,9 por ciento), debido al incremento de las inversiones en el sector saneamiento.
- En cuanto al avance de la inversión pública, lo ejecutado entre enero y febrero representó en la región el 7,1 por ciento de su Presupuesto Institucional Modificado (PIM) que sumó S/ 662 millones. El Gobierno Nacional registró un avance de 10,4 por ciento, seguido de las municipalidades (7,3 por ciento) y el Gobierno Regional (2,8 por ciento).

CUADRO Nº 9
HUANCAVELICA: EJECUCIÓN DEL PRESUPUESTO PÚBLICO DE INVERSIONES 1/ 2/
(Millones de soles)

	Febrero			Enero - Febrero		
	2 016	2 017	Var.% real	2 016	2 017	Var.% real
Gobierno Nacional	38	10	-75,3	66	21	-69,2
Gobierno Regional	7	4	-37,7	8	5	-46,7
Gobiernos locales	11	18	51,9	14	22	51,9
Total	56	32	-45,0	88	47	-47,9

1/ Información actualizada al 28 de febrero de 2017.

2/ Comprende la adquisición de activos no financieros.

Fuente: MEF.

Elaboración: BCRP - Sucursal Huancayo. Departamento de Estudios Económicos.

GRÁFICO Nº 7
HUANCAVELICA: CRECIMIENTO DE LA EJECUCIÓN DEL PRESUPUESTO PÚBLICO DE INVERSIONES
(Variación % real)

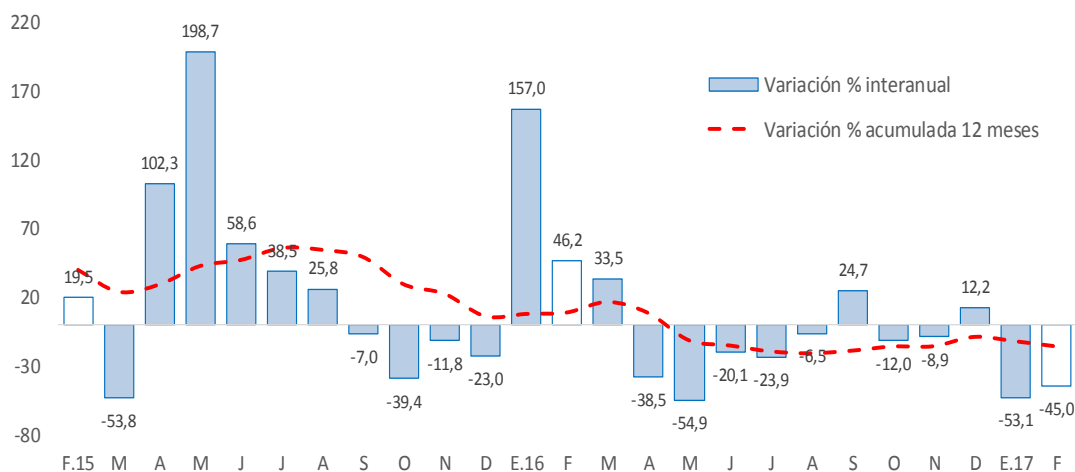

Fuente: MEF.

Elaboración: BCRP - Sucursal Huancayo. Departamento de Estudios Económicos.

- Entre los principales proyectos que se ejecutaron entre enero y febrero, destacaron en el Gobierno Nacional la “Rehabilitación y mejoramiento de la carretera Huancavelica - Lircay” con un gasto de S/ 11 millones; “Mejoramiento de los servicios de las redes de media tensión y baja tensión ejes Tablachaca, Colcabamba y Restitución, provincias de Tayacaja y Huancavelica” con un gasto de S/ 2 millones; y “Construcción del puente Palca y accesos” con un gasto de S/ 2 millones.



- En el Gobierno Regional, sobresalieron los proyectos de “Construcción de la carretera vecinal Islay - Muchca, distrito de Salcabamba, provincia Tayacaja” con un gasto acumulado de S/ 1 millón; “Mejoramiento del servicio en la I.E. Nuestra Señora de Lourdes, distrito de Pampas, provincia de Tayacaja” con un gasto acumulado de S/ 555 miles; y “Mejoramiento del servicio en la I.E. José Gálvez Barrenechea, distrito Anchonga, provincia Angaraes” con un gasto acumulado de S/ 420 miles.
- Por su parte, en los gobiernos locales, los mayores desembolsos se registraron en la “Rehabilitación, mejoramiento y ampliación del sistema de agua potable y saneamiento de la localidad de Huando, distrito de Huando, provincia de Huancavelica” con un gasto devengado de S/ 2 millones; “Mejoramiento y ampliación del sistema de agua potable e instalación del sistema de alcantarillado en la comunidad de Palcas y en los centros poblados de Velasco Pucapampa y Ccascabamba, distrito de Ccochaccasa, provincia de Angaraes” con un gasto devengado de S/ 2 millones; y “Mejoramiento y ampliación del sistema de agua potable y alcantarillado en el distrito de Anchonga, provincia de Angaraes” con un gasto devengado de S/ 1 millón.

V. ANEXOS



ANEXO 1

HUANCAVELICA: PRODUCCIÓN AGROPECUARIA 1/
(En toneladas métricas)

CULTIVOS	2 016											2 017		CULTIVOS
	FEB	MAR	ABR	MAY	JUN	JUL	AGO	SET	OCT	NOV	DIC	ENE	FEB	
AGRÍCOLA														AGRÍCOLA
CONSUMO INTERNO														CONSUMO INTERNO
Ajo	0	43	0	103	250	15	0	0	14	0	0	0	0	0
Alfalfa	12 791	12 979	12 395	12 605	12 516	12 104	11 723	10 483	10 752	10 661	12 286	12 329	12 850	
Arveja grano seco	0	114	104	1 785	1 759	417	152	139	275	0	10	9	0	
Arveja grano verde	2 384	3 369	3 003	2 185	4 215	1 551	624	1 242	903	1 317	642	731	2 319	
Avena grano	0	1	26	188	360	21	0	0	0	0	3	0	0	
Cebada grano	0	0	671	8 052	7 926	2 596	1 442	479	51	39	0	0	0	
Chirimoya	0	19	107	123	80	44	0	0	0	0	69	6	6	
Chocho	0	4	34	44	331	137	82	0	0	0	0	0	0	
Frijol grano seco	0	17	441	3 080	1 740	440	210	32	65	67	15	0	0	
Haba grano seco	0	53	447	3 174	3 811	1 257	490	32	32	0	0	0	0	
Haba grano verde	879	798	1 551	1 375	1 792	608	325	117	201	327	207	175	600	
Maca	0	0	130	388	1 308	708	335	0	0	0	0	0	0	
Maíz amiláceo	362	276	1 399	10 459	8 191	2 939	1 413	0	264	36	7	0	360	
Maíz choclo	1 220	878	755	579	2 420	133	212	0	0	0	0	267	793	
Mashua o izano	0	19	168	97	713	85	47	0	0	0	0	0	0	
Melocotonero	66	93	55	39	31	19	0	0	0	0	71	0	64	
Oca	0	67	222	80	1 169	122	144	0	0	0	0	0	0	
Olluco	831	795	2 510	2 876	4 314	866	1 156	125	26	15	32	288	699	
Papa	17 377	18 354	36 261	50 409	58 777	26 961	11 468	4 759	7 544	9 349	7 573	10 026	16 122	
Papaya	81	121	112	55	25	32	0	0	0	0	103	0	69	
Plátano	0	122	157	87	47	12	0	0	0	0	120	0	0	
Tomate	10	21	18	135	56	0	0	0	0	0	0	21	23	
Trigo	0	1	1	1 509	2 826	1 419	783	16	58	0	0	0	0	
Tuna	760	1 862	1 845	1 223	0	0	0	0	0	23	1 767	450	765	
Zapallo	0	86	430	464	830	120	142	210	0	0	0	0	0	
Otros Cons. Interno	169	123	330	387	274	117	15	0	21	0	246	30	116	
INDUSTRIAL Y/O EXP.														INDUSTRIAL Y/O EXP.
Palta	140	88	143	127	91	20	0	0	0	0	107	7	138	
Quinua	0	3	291	55	471	168	150	0	44	3	0	6	0	
Caña de azúcar	0	94	231	338	313	154	0	0	0	0	246	0	0	
Otros Industrial y/o Exp.	8	17	37	599	176	19	31	5	20	18	81	0	0	
PECUARIO														PECUARIO
CARNE 2/														CARNE 2/
Carne Ave	87	72	84	75	78	80	76	69	70	76	87	83	88	
Carne Ovino	150	154	140	148	164	146	116	116	116	99	129	124	134	
Carne Porcino	151	165	159	136	130	166	128	108	109	101	113	121	136	
Carne Vacuno	300	326	381	417	400	345	320	287	345	252	249	338	332	
Carne Caprino	37	41	43	32	29	35	27	24	20	19	28	36	33	
Carne Alpaca	53	61	72	77	78	63	53	56	47	55	60	60	56	
Carne Llama	25	32	34	42	44	36	33	25	23	20	28	33	26	
Huevo	56	56	57	57	57	58	57	57	59	57	56	60	63	
Leche Vacuno	2 043	2 191	1 838	1 563	1 646	1 777	1 376	1 324	1 591	1 812	1 851	1 831	1 796	
Lana	35	128	63	1	0	0	0	0	0	0	0	0	28	
FIBRA														FIBRA
Fibra de Alpaca	7	7	15	60	29	0	0	1	0	1	0	0	0	
Fibra de Llama	1	1	4	6	4	1	0	0	0	0	0	0	1	

1/ Cifras preliminares.

2/ Peso Neto, no de animales en pie.

Fuente: MINAGRI.

Elaboración: BCRP - Sucursal Huancayo. Departamento de Estudios Económicos.



ANEXO 2

HUANCAVELICA: PRODUCCIÓN MINERA METÁLICA 1/
(Contenido fino)

Producción Metálica Concentración	2 016											2 017		Producción Metálica Concentración
	FEB	MAR	ABR	MAY	JUN	JUL	AGO	SET	OCT	NOV	DIC	ENE	FEB	
COBRE (TMF)	1 506	1 270	1 338	1 145	1 073	1 180	1 167	1 107	1 174	1 082	1 051	1 306	1 117	COBRE (TMF)
PLATA (Kg.f)	14 235	13 922	15 356	13 274	13 000	13 695	13 561	13 506	14 081	13 597	12 190	9 865	9 454	PLATA (Kg.f)
ZINC (TMF)	1 080	858	834	891	784	827	972	820	984	920	826	767	743	ZINC (TMF)
PLOMO (TMF)	1 333	1 307	1 254	1 328	1 331	1 379	1 338	1 064	1 101	1 018	968	836	751	PLOMO (TMF)
ORO (Grs.f)	4 098	3 345	1 720	3 668	3 002	2 906	6 393	6 023	3 659	6 724	3 132	544	404	ORO (Grs.f)

1/ Cifras preliminares.

Fuente: MINEM.

Elaboración: BCRP - Sucursal Huancayo. Departamento de Estudios Económicos.

ANEXO 3

HUANCAVELICA: EXPORTACIONES FOB POR TIPO DE PRODUCTOS 1/
(Millones US\$)

TIPO	2 016											2 017		TIPO
	FEB	MAR	ABR	MAY	JUN	JUL	AGO	SET	OCT	NOV	DIC	ENE	FEB	
Productos Tradicionales	1	3	4	2	7	1	1	8	1	3	2	0	6	Productos Tradicionales
Agrícolas	0	0	0	0	0	0	0	0	0	0	0	0	0	Agrícolas
Mineros	1	3	4	2	7	1	1	8	1	3	2	0	6	Mineros
Productos No Tradicionales	1	1	1	1	1	2	2	1	1	1	1	1	1	Productos No Tradicionales
Agropecuarios	0	0	0	0	0	0	0	0	0	0	0	0	0	Agropecuarios
Pesqueros	0	1	1	1	1	2	2	1	1	1	1	1	1	Pesqueros
Textil	0	0	0	0	0	0	0	0	0	0	0	0	0	Textil
Maderas y papeles, y sus manuf.	0	0	0	0	0	0	0	0	0	0	0	0	0	Maderas y papeles, y sus manuf.
Químicos	0	0	0	0	0	0	0	0	0	0	0	0	0	Químicos
Minerales no metálicos	0	0	0	0	0	0	0	0	0	0	0	0	0	Minerales no metálicos
Sidero-Metalúrgico y joyerías	0	0	0	0	0	0	0	0	0	0	0	0	0	Sidero-Metalúrgico y joyerías
Metal-Mecánicos	0	0	0	0	0	0	0	0	0	0	0	0	0	Metal-Mecánicos
Resto de otros no tradicionales	0	0	0	0	0	0	0	0	0	0	0	0	0	Resto de otros no tradicionales
TOTAL EXPORTACIONES	1	3	6	4	8	3	3	9	2	4	4	1	7	TOTAL EXPORTACIONES

1/ Cifras Preliminares.

Fuente: SUNAT.

Elaboración: BCRP - Sucursal Huancayo. Departamento de Estudios Económicos.



ANEXO 4

HUANCAVELICA: EXPORTACIONES FOB DE PRODUCTOS TRADICIONALES 1/
(Millones US\$ valor FOB)

TIPO	2 016												2 017		TIPO	
	FEB	MAR	ABR	MAY	JUN	JUL	AGO	SET	OCT	NOV	DIC	ENE	FEB			
AGROPECUARIO	0	0	0	0	0	0	0	0	0	0	0	0	0	0	0	AGROPECUARIO
Café																Café
Volúmen (TM)	0	0	0	0	0	0	0	0	0	21	0	0	38	0	0	Volúmen (TM)
Valor (Millones US\$)	0	0	0	0	0	0	0	0	0	0	0	0	0	0	0	Valor (Millones US\$)
Lana																Lana
Volúmen (TM)	0	0	0	0	0	0	0	0	0	0	0	0	0	0	0	Volúmen (TM)
Valor (Millones US\$)	0	0	0	0	0	0	0	0	0	0	0	0	0	0	0	Valor (Millones US\$)
MINEROS	1	3	4	2	7	1	1	8	1	3	2	0	6	6	MINEROS	
Cobre																Cobre
Volúmen (TM)	0	0	3 953	0	3 661	0	0	4 494	0	1 338	0	0	2 537	0	3	Volúmen (TM)
Valor (Millones US\$)	0	0	4	0	5	0	0	5	0	2	0	0	3	0	0	Valor (Millones US\$)
Oro																Oro
Volúmen (TM)	0	0	0	0	505	0	0	0	0	0	0	0	0	0	0	Volúmen (TM)
Valor (Millones US\$)	0	0	0	0	2	1	1	1	1	1	2	0	1	0	1	Valor (Millones US\$)
Plata																Plata
Volúmen (TM)	0	0	0	1 250	0	0	0	0	0	0	0	0	0	0	0	Volúmen (TM)
Valor (Millones US\$)	0	0	0	2	0	0	0	0	0	0	0	0	0	0	0	Valor (Millones US\$)
Plomo																Plomo
Volúmen (TM)	0	357	0	0	0	0	0	1 104	0	0	394	0	980	0	2	Volúmen (TM)
Valor (Millones US\$)	0	3	0	0	0	0	0	2	0	0	1	0	2	0	0	Valor (Millones US\$)
Zinc																Zinc
Volúmen (TM)	1 861	0	0	0	0	0	0	0	0	0	0	0	0	0	0	Volúmen (TM)
Valor (Millones US\$)	1	0	0	0	0	0	0	0	0	0	0	0	0	0	0	Valor (Millones US\$)
Otros																Otros
Volúmen (TM)	0	0	0	0	0	0	0	0	0	0	0	0	0	0	0	Volúmen (TM)
Valor (Millones US\$)	0	0	0	0	0	0	0	0	0	0	0	0	0	0	0	Valor (Millones US\$)
TOTAL	1	3	4	2	7	1	1	8	1	3	2	0	6	6	TOTAL	

1/ Cifras Preliminares.

Fuente: SUNAT

Elaboración: BCRP - Sucursal Huancayo. Departamento de Estudios Económicos.

ANEXO 5

HUANCAVELICA: INGRESOS CORRIENTES DEL GOBIERNO CENTRAL
(Millones de soles)

	2 016											2 017		
	FEB	MAR	ABR	MAY	JUN	JUL	AGO	SET	OCT	NOV	DIC	ENE	FEB	
I. INGRESOS TRIBUTARIOS	3	2	2	2	2	3	3	3	3	3	3	4	3	I. INGRESOS TRIBUTARIOS
1). Impuesto a la Renta	1	1	1	1	1	1	1	1	1	1	1	2	1	1). Impuesto a la Renta
Personas Naturales	1	0	1	1	1	1	1	1	1	1	1	1	1	Personas Naturales
Personas Jurídicas	0	0	0	0	0	0	0	0	1	1	1	1	0	Personas Jurídicas
Regularización	0	0	0	0	0	0	0	0	0	0	0	0	0	Regularización
2). Impuesto a las Importaciones	0	0	0	0	0	0	0	0	0	0	0	0	0	2). Impuesto a las Importaciones
3). Impuesto General a las Ventas	1	1	1	1	1	1	1	1	1	1	1	2	1	3). Impuesto General a las Ventas
4). Imp. Selectivo al Consumo (ISC)	0	0	0	0	0	0	0	0	0	0	0	0	0	4). Imp. Selectivo al Consumo (ISC)
5). Otros Ingresos Tributarios	0	1	0	0	0	1	0	0	0	1	0	0	0	5). Otros Ingresos Tributarios
II. INGRESOS NO TRIBUTARIOS	0	0	0	0	0	0	0	0	0	0	0	0	0	II. INGRESOS NO TRIBUTARIOS
TOTAL INGRESOS (I+II)	3	2	2	2	2	3	3	3	3	3	3	4	3	TOTAL INGRESOS (I+II)

Fuente: SUNAT.

Elaboración: BCRP - Sucursal Huancayo. Departamento de Estudios Económicos.

ANEXO 6

HUANCAVELICA: EJECUCIÓN DEL PRESUPUESTO PÚBLICO DEL GOBIERNO NACIONAL 1/
(Millones de soles)

	2016											2017		
	FEB	MAR	ABR	MAY	JUN	JUL	AGO	SET	OCT	NOV	DIC	ENE	FEB	
GASTOS NO FINANCIEROS	82	56	68	73	80	77	68	55	82	69	93	26	48	GASTOS NO FINANCIEROS
a. GASTOS CORRIENTES	42	37	43	34	47	39	36	22	42	36	52	15	27	a. GASTOS CORRIENTES
1. Personal y Obligaciones Sociales	9	8	8	8	7	12	8	8	8	8	9	9	9	1. Personal y Obligaciones Sociales
2. Pensiones y Otras Prest. Sociales	1	1	2	1	1	3	1	1	1	1	2	2	1	2. Pensiones y Otras Prest. Sociales
3. Bienes y Servicios	11	21	17	18	14	13	10	9	11	21	25	4	6	3. Bienes y Servicios
4. Donaciones y Transferencias 2/	0	0	0	0	0	0	0	0	0	0	0	0	0	4. Donaciones y Transferencias
5. Otros Gastos Corrientes	21	7	16	8	25	11	16	4	22	7	16	1	10	5. Otros Gastos Corrientes
b. GASTOS DE CAPITAL	40	19	25	39	33	38	33	33	40	34	41	11	22	b. GASTOS DE CAPITAL
1. Adquisición de Activos No Financieros	38	19	24	39	30	37	32	33	40	34	39	11	10	1. Adquisición de Activos No Financieros
2. Otros gastos de capital 3/	2	0	1	0	3	1	0	0	0	0	2	0	12	2. Otros gastos de capital

1/ Información actualizada al 28 de febrero de 2017.

2/ Neto de transferencias intergubernamentales.

3/ Incluye donaciones y transferencias.

Fuente: MEF.

Elaboración: BCRP - Sucursal Huancayo. Departamento de Estudios Económicos.

ANEXO 7

HUANCAVELICA: EJECUCIÓN DEL PRESUPUESTO PÚBLICO DEL GOBIERNO REGIONAL 1/
(Millones de soles)

	2016											2017		
	FEB	MAR	ABR	MAY	JUN	JUL	AGO	SET	OCT	NOV	DIC	ENE	FEB	
GASTOS NO FINANCIEROS	42	60	58	67	84	72	69	67	61	68	126	44	46	GASTOS NO FINANCIEROS
a. GASTOS CORRIENTES	35	46	47	51	53	56	52	52	51	54	84	44	42	a. GASTOS CORRIENTES
1. Personal y Obligaciones Sociales	28	30	32	33	33	38	35	33	34	36	45	37	34	1. Personal y Obligaciones Sociales
2. Pensiones y Otras Prest. Sociales	1	1	1	2	2	2	1	3	1	1	3	2	1	2. Pensiones y Otras Prest. Sociales
3. Bienes y Servicios	6	13	11	16	16	16	16	16	15	16	34	5	6	3. Bienes y Servicios
4. Donaciones y Transferencias	0	0	0	0	0	0	0	0	0	0	0	0	0	4. Donaciones y Transferencias
5. Otros Gastos Corrientes	0	3	2	0	2	0	0	0	0	0	2	0	0	5. Otros Gastos Corrientes
b. GASTOS DE CAPITAL	7	14	10	16	31	16	17	15	10	14	42	0	4	b. GASTOS DE CAPITAL
1. Adquisición de Activos No Financieros	7	14	10	11	15	16	17	15	10	14	42	0	4	1. Adquisición de Activos No Financieros
2. Otros gastos de capital 2/	0	0	0	4	16	0	0	0	0	0	0	0	0	2. Otros gastos de capital

1/ Información actualizada al 28 de febrero de 2017.

2/ Incluye donaciones y transferencias.

Fuente: MEF.

Elaboración: BCRP - Sucursal Huancayo. Departamento de Estudios Económicos.



ANEXO 8

HUANCAVELICA: EJECUCIÓN DEL PRESUPUESTO PÚBLICO DE LOS GOBIERNOS LOCALES 1/
(Millones de soles)

	2016											2017		
	FEB	MAR	ABR	MAY	JUN	JUL	AGO	SET	OCT	NOV	DIC	ENE	FEB	
GASTOS NO FINANCIEROS	22	44	29	43	35	43	34	54	39	44	167	10	27	GASTOS NO FINANCIEROS
a. GASTOS CORRIENTES	11	15	12	15	14	14	14	13	14	13	26	6	9	a. GASTOS CORRIENTES
1. Personal y Obligaciones Sociales	3	4	2	3	3	3	3	3	3	2	4	3	2	1. Personal y Obligaciones Sociales
2. Pensiones y Otras Prest. Sociales	0	1	1	1	1	1	1	2	2	2	3	0	0	2. Pensiones y Otras Prest. Sociales
3. Bienes y Servicios	7	10	9	10	9	9	8	8	8	8	16	3	6	3. Bienes y Servicios
4. Donaciones y Transferencias	0	1	1	1	2	1	2	1	1	1	3	0	0	4. Donaciones y Transferencias
5. Otros Gastos Corrientes	0	0	0	0	0	0	0	0	0	0	0	0	0	5. Otros Gastos Corrientes
b. GASTOS DE CAPITAL	11	29	16	28	21	28	20	41	26	32	141	4	18	b. GASTOS DE CAPITAL
1. Adquisición de Activos No Financieros	11	29	16	28	20	28	20	41	26	32	141	4	18	1. Adquisición de Activos No Financieros
2. Otros gastos de capital 2/	0	0	0	0	1	0	0	0	0	0	0	0	0	2. Otros gastos de capital

1/ Información actualizada al 28 de febrero de 2017.

2/ Incluye donaciones y transferencias.

Fuente: MEF.

Elaboración: BCRP - Sucursal Huancayo. Departamento de Estudios Económicos.

ANEXO 9

HUANCAVELICA: MOROSIDAD 1/
(En porcentajes)

ENTIDADES FINANCIERAS	2 016												2 017	ENTIDADES FINANCIERAS
	ENE	FEB	MAR	ABR	MAY	JUN	JUL	AGO	SET	OCT	NOV	DIC	ENE	
I. BANCA MÚLTIPLE	3,0	4,9	4,4	2,8	3,1	3,4	3,6	4,1	2,6	3,3	3,3	2,8	2,6	I. BANCA MÚLTIPLE
II. INSTITUCIONES NO BANCARIAS														II. INSTITUCIONES NO BANCARIAS
Financieras	3,1	3,4	3,2	3,5	2,7	2,8	3,1	3,0	2,9	2,9	3,0	3,0	3,4	Financieras
Cajas Municipales	3,0	3,0	2,9	3,1	3,0	3,0	3,2	3,3	3,3	3,2	3,1	2,5	3,1	Cajas Municipales
Cajas Rurales	-	-	-	-	-	-	-	-	-	-	-	-	-	Cajas Rurales
EDPYMEs	5,6	5,9	4,6	4,8	4,9	5,0	5,4	5,9	6,7	6,9	7,5	7,2	7,3	EDPYMEs
III. ENTIDADES ESTATALES														III. ENTIDADES ESTATALES
Banco de la Nación 2/	1,8	1,7	1,7	1,8	2,0	2,1	2,2	2,1	2,2	2,3	2,2	2,1	2,0	Banco de la Nación 2/
TOTAL	2,9	3,1	3,0	3,1	2,9	3,0	3,1	3,2	3,0	3,1	3,0	2,6	3,1	TOTAL

1/ Cifras preliminares.

2/ Sólo considera los créditos de consumo e hipotecario.

Fuente: SBS y AFP.

Elaboración: BCRP - Sucursal Huancayo. Departamento de Estudios Económicos.