

**BANCO CENTRAL DE RESERVA DEL PERÚ**  
SUCURSAL HUANCAYO



**HUANCAVELICA: Síntesis de Actividad Económica**  
**Enero 2017<sup>1</sup>**

**Departamento de Estudios Económicos**

---

<sup>1</sup> En el presente informe participaron Francisco Callupe Casaño y Joel Jovani Turco Quinto.

## ÍNDICE

*Página*

<b>RESUMEN EJECUTIVO .....</b>	<b>3</b>
<b>I. ACTIVIDAD PRODUCTIVA.....</b>	<b>5</b>
1. Actividad primaria.....	5
1.1 Sector agropecuario.....	5
1.2 Sector minería.....	7
2. Otros indicadores sectoriales.....	8
2.1 Sector construcción.....	8
2.2 Arribos a los establecimientos de hospedaje.....	8
<b>II. SECTOR EXTERNO .....</b>	<b>9</b>
1. Exportaciones.....	9
<b>III. CRÉDITOS Y DEPÓSITOS .....</b>	<b>10</b>
1. Créditos.....	10
2. Depósitos.....	12
<b>IV. EJECUCIÓN DEL PRESUPUESTO PÚBLICO .....</b>	<b>13</b>
1. Ejecución del Presupuesto Público de Gastos Corrientes.....	13
2. Ejecución del Presupuesto Público de Inversiones.....	13
<b>V. ANEXOS .....</b>	<b>16</b>



## RESUMEN EJECUTIVO

---

### Principales hechos de importancia

- En enero, el **sector minero** decreció en 24,2 por ciento interanual, explicado por la menor producción de cobre, plata, zinc, plomo y oro. Asimismo, la producción **agropecuaria** registró una disminución de 3,2 por ciento interanual, debido al declive de las actividades agrícola (-2,1 por ciento) y pecuaria (-4,3 por ciento).
- En cuanto a los **otros indicadores de actividad económica**, destacó en enero, el incremento del crédito directo total (13,7 por ciento); crédito de consumo (15,0 por ciento); y crédito hipotecario (42,9 por ciento).

### Actividad primaria

- El **sector agropecuario** registró un decrecimiento de 3,2 por ciento interanual en enero, influenciado por la reducción de los subsectores agrícola (-2,1 por ciento) y pecuario (-4,3 por ciento).
- La **actividad minera** disminuyó por veinte meses consecutivos. En enero, decreció en 24,2 por ciento interanual, influenciado por la menor producción de cobre (-17,2 por ciento), plata (-31,7 por ciento), zinc (-23,7 por ciento), plomo (-29,8 por ciento) y oro (-90,2 por ciento).

### Otros indicadores de actividad económica

- Los **despachos de cemento** registraron una caída por diecinueve meses consecutivos, luego de cuarenta y tres meses de continuo crecimiento. En enero, se redujo en 37,9 por ciento interanual, explicado por una menor demanda de cemento, debido a la culminación de la construcción de la Central Hidroeléctrica Cerro del Águila; además de la menor inversión pública, principalmente de los gobiernos, Nacional y Regional.
- El **crédito directo total** en la región (S/ 296 millones) aumentó en 13,7 por ciento respecto a enero de 2016, sobresaliendo los mayores montos otorgados por el Banco de la Nación, Cajas Municipales y Edpymes. Asimismo, los créditos de **consumo** e **hipotecario** crecieron en 15,0 y 42,9 por ciento, respectivamente.
- La **inversión pública** del mes (S/ 15 millones) decreció en 53,1 por ciento interanual, ante los menores montos ejecutados en los gobiernos, Nacional (-60,9 por ciento) y Regional (-89,7 por ciento), no obstante el incremento en los municipios (51,8 por ciento). Durante enero, los tres principales proyectos con mayor monto devengado fueron: “Rehabilitación y mejoramiento de la carretera Huancavelica - Lircay”, ejecutado por el Gobierno Nacional con un gasto de S/ 9 millones; “Mejoramiento y ampliación del servicio de agua potable y saneamiento para los centros poblados de Vischincha, Tacma y Quincara, provincia de Castrovirreyna”, a cargo de la Municipalidad de Castrovirreyna con un gasto devengado de S/ 1 millón; y “Mejoramiento de los servicios de las redes de media tensión y baja tensión, Ejes Tablachaca, Colcabamba y Restitución, de las provincias de Tayacaja y Huancavelica”, a cargo del Gobierno Nacional con un gasto de S/ 740 miles.

**CUADRO N° 1**  
**HUANCAVELICA: OTROS INDICADORES DE ACTIVIDAD ECONÓMICA**  
 (Variación % respecto a similar mes del año anterior)

	<b>Ago.16</b>	<b>Set.16</b>	<b>Oct.16</b>	<b>Nov.16</b>	<b>Dic.16</b>	<b>Ene.17</b>
Despachos de cemento 1/	↓ -55,0	↓ -55,5	↓ -44,2	↓ -51,9	↓ -44,7	↓ -37,9
Arribos a los establecimientos de hospedaje	↑ 24,2	↑ 33,4	↑ 30,4	↑ 49,4	↑ 55,4	
Crédito total 2/	↑ 14,4	↑ 13,1	↑ 13,2	↑ 13,3	↑ 14,9	↑ 13,7
Crédito de consumo 2/	↑ 14,3	↑ 14,4	↑ 13,6	↑ 14,0	↑ 15,6	↑ 15,0
Crédito hipotecario 2/	↑ 65,9	↑ 48,0	↑ 50,0	↑ 46,5	↑ 44,1	↑ 42,9
Inversión pública 1/	↓ -6,5	↑ 24,7	↓ -12,0	↓ -8,9	↑ 12,2	↓ -53,1

1/ En términos reales.

2/ En términos nominales.

Fuentes: UNACEM, MINCETUR, MTPE, SBS y MEF.

## I. ACTIVIDAD PRODUCTIVA

### 1. Actividad primaria

#### 1.1 Sector agropecuario

- La actividad agropecuaria registró un decrecimiento de 3,2 por ciento interanual en enero, influenciado por la reducción de los subsectores agrícola (-2,1 por ciento) y pecuario (-4,3 por ciento).
- El subsector agrícola decreció en 2,1 por ciento interanual en el mes, influenciado por la menor oferta con destino al mercado interno (-2,1 por ciento), no obstante el crecimiento del dirigido al mercado externo y agroindustria (10,3 por ciento); destacando en el primer caso, las reducciones en alfalfa (-5,4 por ciento), maíz choclo (-31,0 por ciento), haba grano verde (-32,5 por ciento), arveja grano verde (-4,7 por ciento), tuna (-7,1 por ciento) y ajo (-100,0 por ciento); y en el segundo caso, aumentó por quinua (19,6 por ciento) y palta (3,6 por ciento). Respecto a maíz choclo y arveja grano verde, sustentado en los menores rendimientos, debido a las heladas registradas en el mes de octubre último en las provincias de Tayacaja y Acobamba.

**CUADRO N° 2**  
**HUANCAVELICA: SECTOR AGROPECUARIO 1/**  
(Miles de Toneladas)

Subsectores	Estructura Porcentual 2014 /2	Enero		
		2 016	2 017	Var. %
<b>AGRÍCOLA</b>	<b>69,0</b>			<b>-2,1</b>
<b>Orientada al mercado interno 2/</b>	<b>68,4</b>			<b>-2,1</b>
Alfalfa	4,4	13,0	12,3	-5,4
Papa	29,0	9,9	10,0	1,0
Arveja grano verde	4,0	0,8	0,7	-4,7
Tuna	1,2	0,5	0,5	-7,1
Olluco	1,8	0,2	0,3	23,1
Maíz choclo	1,1	0,4	0,3	-31,0
Haba grano verde	1,0	0,3	0,2	-32,5
Tomate	0,1	0,0	0,0	-
<b>Orientada al mercado externo y agroindustria 2/</b>	<b>0,6</b>			<b>10,3</b>
Palta	0,2	0,0	0,0	3,6
Quinua	0,3	0,0	0,0	19,6
Caña de azúcar	0,0	0,0	0,0	-
<b>PECUARIO</b>	<b>31,0</b>			<b>-4,3</b>
Carne de vacuno 3/	8,0	0,3	0,3	11,6
Carne de ave 3/	0,8	0,1	0,1	0,7
Carne de ovino 3/	4,0	0,1	0,1	-16,2
Leche	5,1	2,0	1,8	-10,6
<b>SECTOR AGROPECUARIO</b>	<b>100,0</b>			<b>-3,2</b>

1/ Cifras preliminares.

2/ A precios de 2007.

3/ Peso neto.

Fuente: MINAGRI.

Elaboración: BCRP - Sucursal Huancayo. Departamento de Estudios Económicos.

- Respecto a la producción pecuaria, decreció en 4,3 por ciento interanual en el mes, debido a la menor producción de leche de vacuno (-10,6 por ciento), fibra de alpaca (-100,0 por ciento), lana (-95,1 por ciento), fibra de llama (-100,0) y carnes de, porcino (-17,0 por ciento), ovino (-16,2 por ciento) y caprino (-13,2 por ciento).
- En cuanto al avance de siembras, correspondiente a la actual campaña agrícola (2016-2017), se instalaron 90 450 hectáreas, mayor en 27 023 hectáreas (42,6 por ciento) respecto a similar periodo de la campaña anterior (2015-2016), debido al incremento de instalaciones de cultivos transitorios (26 898 hectáreas o 42,5 por ciento más) y permanentes (126 hectáreas o 113,6 por ciento más). En cultivos transitorios, sustentado por las mayores siembras de maíz amiláceo, cebada grano, haba grano seco, frijol grano seco, arveja grano verde, trigo, arveja grano seco, olluco y haba grano verde; en maíz amiláceo, incentivado por los mayores precios de mercado en las zonas productoras de las provincias de Tayacaja y Acobamba. En cultivos permanentes, aumentó por mayores siembras de alfalfa.

**CUADRO N° 3**  
**HUANCAVELICA: SUPERFICIE SEMBRADA 1/**  
(Hectáreas)

	Campaña Agrícola 2/		Variación	
	2015-2016	2016-2017	Absoluta	Porcentual
<b>Cultivos Transitorios</b>	<b>63 316</b>	<b>90 214</b>	<b>26 898</b>	<b>42,5</b>
Maíz amiláceo	9 703	18 313	8 611	88,7
Papa	17 975	17 794	-181	-1,0
Cebada grano	9 270	14 453	5 183	55,9
Haba grano seco	4 149	6 856	2 707	65,3
Frijol grano seco	3 567	6 315	2 748	77,0
Arveja grano verde	3 830	5 423	1 593	41,6
Trigo	4 208	4 421	212	5,0
Arveja grano seco	3 448	3 494	46	1,3
Haba grano verde	2 089	2 430	342	16,4
Olluco	2 174	2 398	224	10,3
Otros	2 904	8 318	5 414	186,4
<b>Cultivos Permanentes</b>	<b>111</b>	<b>236</b>	<b>126</b>	<b>113,6</b>
Alfalfa	52	195	144	278,6
Palta	37	31	-6	-16,2
Tuna	19	8	-11	-57,9
Lúcuma	3	2	-1	-33,3
Café	0	0	0	-
Otros	0	0	0	-
<b>TOTAL</b>	<b>63 427</b>	<b>90 450</b>	<b>27 023</b>	<b>42,6</b>

1/ Cifras preliminares.

2/ De agosto a enero.

Fuente: Dirección Regional de Agricultura - Huancavelica.

Elaboración: BCRP - Sucursal Huancayo. Departamento de Estudios Económicos.



## 1.2 Sector minería

- La producción minera en la región se redujo por veinte meses consecutivos. En enero, decreció en 24,2 por ciento interanual, influenciado por la menor producción de cobre (-17,2 por ciento), plata (-31,7 por ciento), zinc (-23,7 por ciento), plomo (-29,8 por ciento) y oro (-90,2 por ciento). En cobre, debido a las mineras Buenaventura, Kolpa y Doe Run; en plomo, por la menor producción de Buenaventura, Kolpa y Castrovirreyña; en zinc, por Kolpa, Castrovirreyña y Andes Export; en plata, por Buenaventura, Doe Run, Castrovirreyña y Andes Export; mientras que en oro, por las mineras Buenaventura, Castrovirreyña y Andes Export.
- Durante enero, a precios de 2007, la producción de cobre significó el 51 por ciento del VBP minero, seguido por plata (27 por ciento), zinc (12 por ciento) y plomo (10 por ciento).

**CUADRO N° 4**  
**HUANCAVELICA: SECTOR MINERÍA 1/**  
(Variación % real respecto a similar periodo del año anterior)

	Estructura Porcentual 2014 2/	Enero		
		2 016	2 017	Var. %
Cobre (TMF)	48,1	1 578	1 306	-17,2
Plata (Kg.f)	26,2	14 446	9 865	-31,7
Zinc (TMF)	13,1	1 005	767	-23,7
Plomo (TMF)	11,6	1 190	836	-29,8
Oro (Grs.f)	1,0	5 532	544	-90,2
<b>TOTAL 1/</b>				<b>-24,2</b>

1/ Cifras preliminares.

2/ A precios de 2007.

Fuente: MINEM.

Elaboración: BCRP - Sucursal Huancayo. Departamento de Estudios Económicos.

**GRÁFICO N° 1**  
**HUANCAVELICA: CRECIMIENTO DE LA PRODUCCIÓN MINERA**  
(Variación % real respecto a similar mes del año anterior)

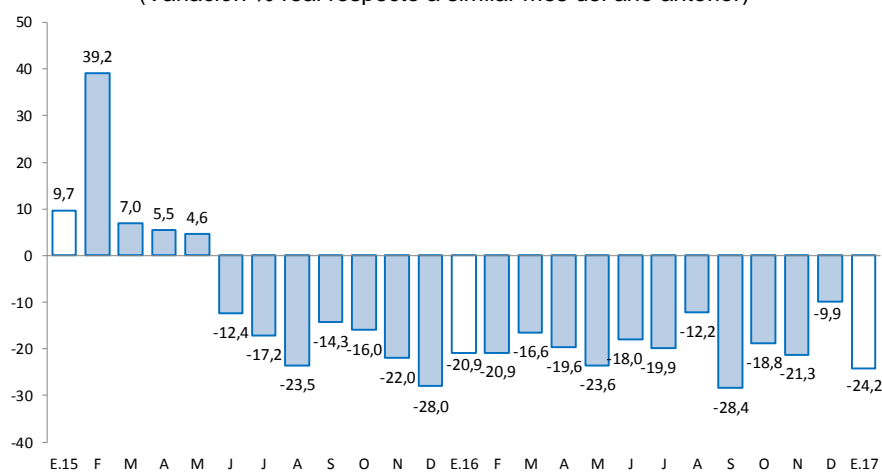

Fuente: MINEM.

Elaboración: BCRP - Sucursal Huancayo. Departamento de Estudios Económicos.

## 2. Otros indicadores sectoriales

### 2.1 Sector construcción

- Los despachos de cemento por la empresa UNACEM (plantas Condorcocha y Atocongo con las marcas Cemento Andino y Sol, respectivamente), registraron una caída por diecinueve meses consecutivos, luego de cuarenta y tres meses de continuo crecimiento. En enero, se redujo en 37,9 por ciento interanual, explicado por una menor demanda de cemento, debido a la culminación de la construcción de la Central Hidroeléctrica Cerro del Águila; además de la menor inversión pública, principalmente de los gobiernos, Nacional y Regional.
- En agosto de 2016, la Central Hidroeléctrica Cerro del Águila inició sus operaciones comerciales con una potencia instalada de 525 MW. La hidroeléctrica se localiza en la provincia de Tayacaja, entre los distritos de Colcabamba y Surcubamba. Este proyecto demandó una inversión aproximada de US\$ 948 millones.

**GRÁFICO N° 2**  
**HUANCAVELICA: CRECIMIENTO DE LOS DESPACHOS DE CEMENTO**  
 (Variación % real respecto a similar mes del año anterior)

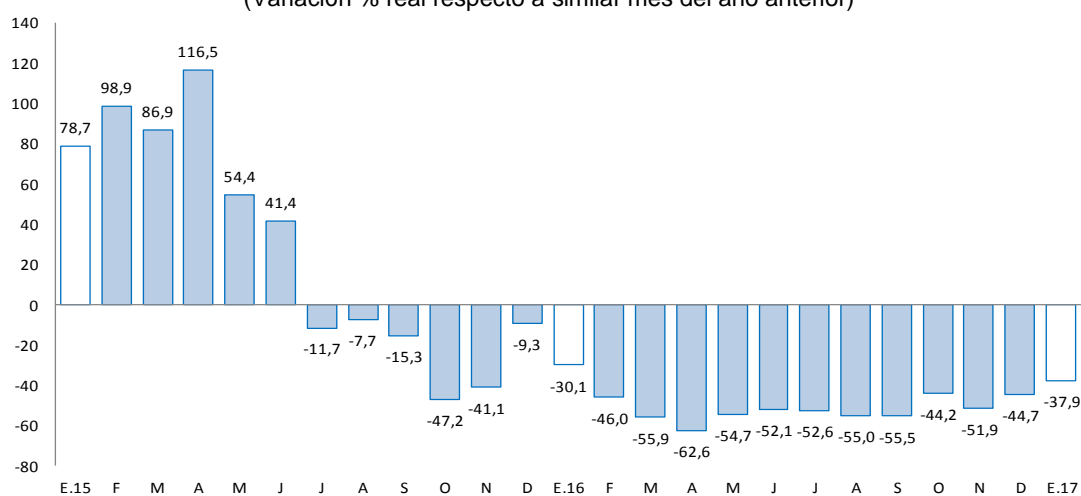

Fuente: UNACEM (Plantas Condorcocha y Atocongo).  
 Elaboración: BCRP - Sucursal Huancayo. Departamento de Estudios Económicos.

### 2.2 Arribos a los establecimientos de hospedaje

- En diciembre de 2016, el número de arribos a los establecimientos de hospedaje (18 miles) aumentó en 55,4 por ciento interanual, sumando doce meses de expansión continua, explicado por la mayor afluencia de visitantes nacionales (55,7 por ciento), no obstante la reducción de arribos de extranjeros (-16,4 por ciento). Entre enero y diciembre de 2016, acumuló un crecimiento de 34,0 por ciento respecto a similar periodo de 2015, influenciado por incrementos de visitantes nacionales (33,8 por ciento) y extranjeros (69,8 por ciento). El departamento cuenta con importantes atractivos turísticos, tal es el caso del Complejo Arqueológico Uchku-Inkañan, ubicado en el distrito de Yauli; y el Complejo Huaytará, en el distrito de Huaytará.
- Del total de arribos entre enero y diciembre de 2016, el 99,4 por ciento fueron nacionales, de los cuales el 48 por ciento procedió del propio departamento, seguido de Junín (21 por ciento), Lima Metropolitana (15 por ciento), Ica (4 por ciento), Ayacucho (4 por ciento) y Lima provincias (3 por ciento). Asimismo, de los visitantes extranjeros, el 28 por ciento procedió de Francia, seguido de Estados Unidos (12 por ciento), Alemania (11 por ciento), España (10 por ciento), Colombia (9 por ciento) e Italia (5 por ciento), entre los principales.





**GRÁFICO N° 3**  
**HUANCAVELICA: CRECIMIENTO DE ARRIBOS A ESTABLECIMIENTOS DE HOSPEDAJE**  
 (Variación %)

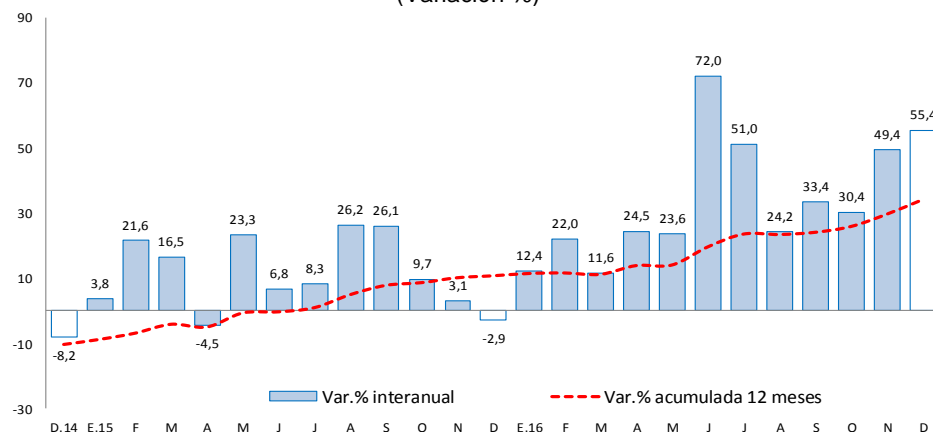

Fuente: MINCETUR.

Elaboración: BCRP - Sucursal Huancayo. Departamento de Estudios Económicos.

## II. SECTOR EXTERNO

### 1. Exportaciones

- Las exportaciones de Huancavelica totalizaron US\$ 1 millón en enero, menor en US\$ 4 millones (-75,0 por ciento) respecto a similar mes de 2016, sustentado en las reducciones de envíos de productos tradicionales en US\$ 4 millones (-96,0 por ciento), contrarrestado por el incremento de productos no tradicionales en US\$ 236 miles (29,7 por ciento). Los menores envíos de productos **tradicionales** se explicaron por productos mineros, principalmente de cobre, plomo y zinc. Respecto al crecimiento de envíos de productos **no tradicionales**, se debió a la mayor oferta de productos pesqueros, destacando trucha refrigerada y congelada. Es importante mencionar que, el cultivo de trucha de exportación se desarrolla en la laguna Choclococha (4 605 msnm), ubicada en las provincias alto andinas de Huaytará y Castrovirreyna.

**CUADRO N° 5**  
**HUANCAVELICA: EXPORTACIONES POR GRUPO DE PRODUCTOS 1/**  
 (Valor FOB en millones de US\$)

	Estructura % 2 014	Enero		
		2 016	2 017	Var. %
<b>Productos Tradicionales</b>	<b>97,9</b>	<b>4</b>	<b>0</b>	<b>-96,0</b>
Agrícolas	1,3	0	0	-
Mineros	96,6	4	0	-100,0
<b>Productos No Tradicionales</b>	<b>2,1</b>	<b>1</b>	<b>1</b>	<b>29,7</b>
Agropecuarios	0,0	0	0	-49,1
Pesqueros	1,8	1	1	47,2
Textil	0,1	0	0	-
Maderas y papeles, y sus manuf.	0,0	0	0	-
Químicos	0,0	0	0	-
Minerales no metálicos	0,0	0	0	-
Sidero-Metalúrgico y joyerías	0,0	0	0	-
Metal-Mecánicos	0,0	0	0	-
Resto de otros no tradicionales	0,2	0	0	-
<b>Total Exportaciones</b>	<b>100</b>	<b>5</b>	<b>1</b>	<b>-75,0</b>

1/ Cifras Preliminares.

Fuente: SUNAT.

Elaboración: BCRP - Sucursal Huancayo. Departamento de Estudios Económicos.

- En enero, los principales destinos de exportación fueron Estados Unidos (50 por ciento), Japón (44 por ciento) y Ecuador (6 por ciento). Por productos, los mayores envíos se registraron en filetes de trucha (80 por ciento) y hortalizas (6 por ciento).

### III. CRÉDITOS Y DEPÓSITOS

#### 1. Créditos

- Los créditos en Huancavelica, al término de enero registraron un incremento de 13,7 por ciento comparado a igual mes de 2016, y disminuyó en 1,1 por ciento respecto al mes anterior. El incremento interanual se explicó por mayores montos otorgados en créditos a empresas (11,5 por ciento), para consumo (15,0 por ciento) e hipotecario (42,9 por ciento); en empresas, como efecto de las promociones a las micro y pequeñas empresas por parte de las Cajas Municipales y Edpymes; en consumo, por la mayor promoción del Banco de la Nación en instituciones públicas; y en hipotecario, debido a las menores tasas otorgadas por la Banca Múltiple. Respecto al mes previo, la reducción de 1,1 por ciento se debió a los menores créditos a empresas en las Cajas Municipales y Financieras; además de la disminución de créditos hipotecarios en la Banca Múltiple.

**CUADRO N° 6**  
**HUANCAVELICA: CRÉDITO DIRECTO**  
(Saldos en millones de soles)

	Saldos en millones de soles		Tasas de crecimiento (%)	
	dic-16	ene-17	Mes	12 Meses
<b>Banco de la Nación 1/</b>	<b>30</b>	<b>31</b>	<b>2,2</b>	<b>7,9</b>
<b>Banca Múltiple</b>	<b>32</b>	<b>30</b>	<b>-4,5</b>	<b>-1,9</b>
<b>Instituciones No Bancarias</b>	<b>237</b>	<b>235</b>	<b>-1,1</b>	<b>17,0</b>
Financieras	58	57	-1,1	0,0
Cajas Municipales	177	175	-1,2	23,8
Cajas Rurales	0	0	-	-
Edpymes	2	2	4,8	16,4
<b>Total</b>	<b>299</b>	<b>296</b>	<b>-1,1</b>	<b>13,7</b>
<b>Empresas</b>	<b>173</b>	<b>169</b>	<b>-2,3</b>	<b>11,5</b>
<b>Personas</b>	<b>127</b>	<b>127</b>	<b>0,4</b>	<b>16,8</b>
Consumo	117	117	0,5	15,0
Hipotecario	10	10	-1,0	42,9
En MN	298	295	-1,1	14,0
En ME	1	1	-4,7	-34,3

1/ Considera sólo los créditos de consumo e hipotecario.

Fuente: SBS y AFP.

Elaboración: BCRP - Sucursal Huancayo. Departamento de Estudios Económicos.

- Por **tipo de moneda**, los créditos estuvieron conformados en un 99,7 por ciento por moneda nacional, los que interanualmente crecieron en 14,0 por ciento, debido a mayores montos otorgados a empresas y para consumo. En moneda extranjera (que representó el 0,3 por ciento restante), interanualmente registró una caída de 34,3 por ciento, a causa de menores créditos hipotecarios y a empresas.

**GRÁFICO Nº 4**  
**HUANCAVELICA: CRECIMIENTO DEL CRÉDITO DIRECTO**  
 (Variación % respecto a similar mes del año anterior)

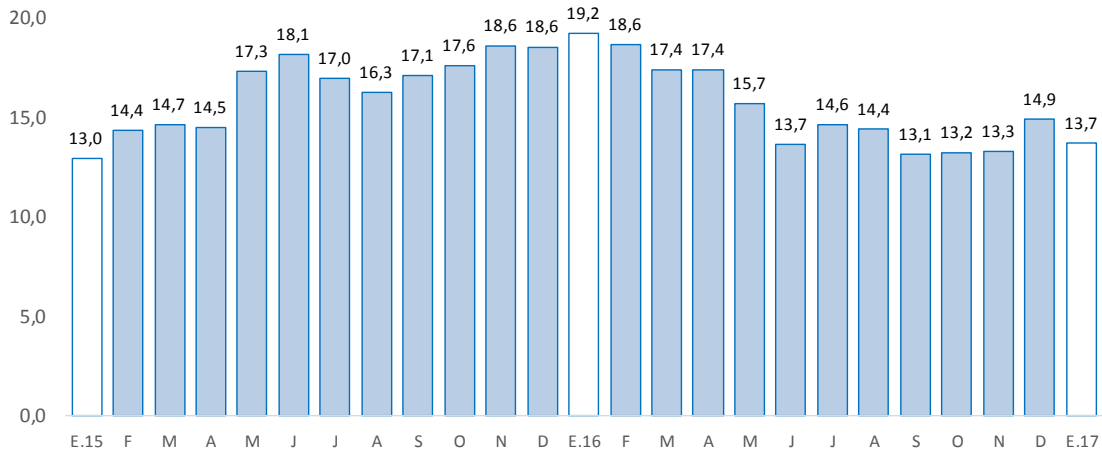

Fuente: SBS y AFP.

Elaboración: BCRP - Sucursal Huancayo. Departamento de Estudios Económicos.

- Por su parte, la **cartera morosa**, al mes de diciembre 2016, alcanzó 2,6 por ciento, similar a diciembre de 2015. Los mayores ratios se registraron en las Edpymes (7,2 por ciento), seguido de las Financieras (3,0 por ciento), Banca Múltiple (2,8 por ciento), Cajas Municipales (2,5 por ciento) y el Banco de la Nación (2,1 por ciento).

**GRÁFICO Nº 5**  
**HUANCAVELICA: TASA DE MOROSIDAD 1/ 2/**  
 (En porcentaje)

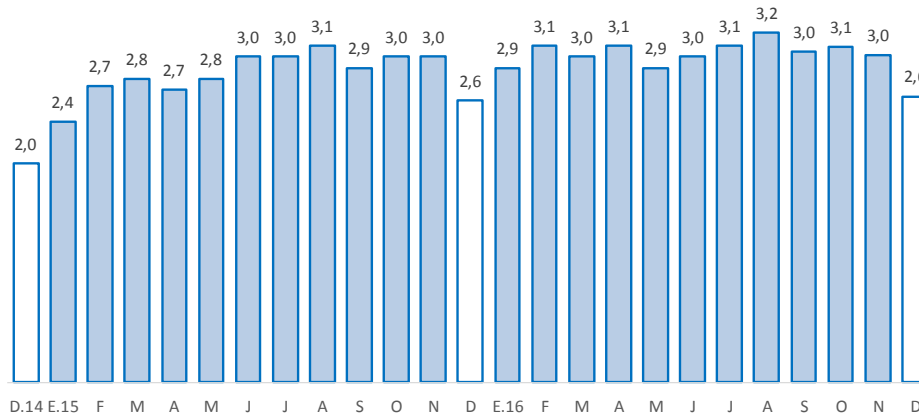

1/ Morosidad = (créditos vencidos + créditos en cobranza judicial) / colocaciones brutas.

2/ Preliminar.

Fuente: SBS y AFP.

Elaboración: BCRP - Sucursal Huancayo. Departamento de Estudios Económicos.



## 2. Depósitos

- Los depósitos disminuyeron en 4,5 por ciento respecto de enero 2016 y en 0,7 por ciento comparado al mes previo. El decrecimiento interanual se debió a los menores montos en depósitos a la vista (-4,6 por ciento) y en ahorro (-13,5 por ciento); en el primero, por la disminución en la Banca Múltiple; mientras que, en el segundo, por el Banco de la Nación. Respecto al mes previo, la reducción se asoció a menores depósitos a la vista en la Banca Múltiple; además de la disminución de depósitos en ahorro en el Banco de la Nación. Según composición, los depósitos en ahorro concentraron el 44,7 por ciento del total, seguido por los depósitos a la vista (35,7 por ciento) y a plazo (19,6 por ciento).

**CUADRO Nº 7**  
**HUANCAVELICA: DEPÓSITOS**  
(Saldos en millones de soles)

	Saldos en millones de soles		Tasas de crecimiento (%)	
	dic-16	ene-17	Mes	12 Meses
<b>Banco de la Nación</b>	<b>191</b>	<b>187</b>	<b>-2,3</b>	<b>-3,7</b>
<b>Banca Múltiple</b>	<b>67</b>	<b>69</b>	<b>2,8</b>	<b>-27,4</b>
<b>Instituciones No Bancarias</b>	<b>78</b>	<b>78</b>	<b>0,4</b>	<b>28,6</b>
Financieras	8	8	1,9	-1,6
Cajas Municipales	70	70	0,3	33,3
Cajas Rurales	0	0	-	-
<b>TOTAL</b>	<b>336</b>	<b>334</b>	<b>-0,7</b>	<b>-4,5</b>
Vista	121	119	-1,8	-4,6
Ahorro	149	149	-0,1	-13,5
A plazo	65	65	0,0	25,7
En MN	330	328	-0,7	-4,6
En ME	6	6	0,0	3,1

Fuente: SBS y AFP.

Elaboración: BCRP - Sucursal Huancayo. Departamento de Estudios Económicos.

**GRÁFICO Nº 6**  
**HUANCAVELICA: CRECIMIENTO DE LOS DEPÓSITOS**  
(Variación % respecto a similar mes del año anterior)

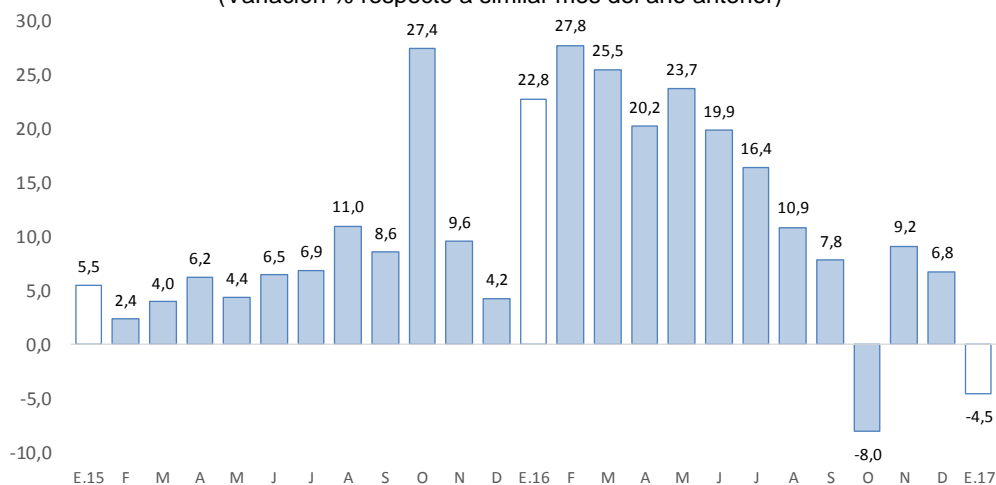

Fuente: SBS y AFP.

Elaboración: BCRP - Sucursal Huancayo. Departamento de Estudios Económicos.



- Por **institución financiera**, destacó el Banco de la Nación con una participación de 56,0 por ciento en los depósitos, seguido de las Cajas Municipales (20,9 por ciento), Banca Múltiple (20,7 por ciento) y Financieras (2,4 por ciento).
- Por **tipo de moneda**, los depósitos en moneda nacional, que conformaron un 98,3 por ciento de participación, registraron una reducción de 0,7 por ciento intermensual; mientras que, en moneda extranjera, con 1,7 por ciento de participación, no registró variación. Los saldos en moneda extranjera sumaron US\$ 6 millones al finalizar enero.

#### IV. EJECUCIÓN DEL PRESUPUESTO PÚBLICO

##### 1. Ejecución del Presupuesto Público de Gastos Corrientes

- La ejecución presupuestal del gasto corriente no financiero, neto de transferencias intergubernamentales, decreció en 6,7 por ciento interanual en enero (S/ 3 millones menos), influenciado por el Gobierno Nacional (-34,5 por ciento), explicado por menores transferencias, y compras de bienes y servicios. El resultado del mes se contrarrestó por los incrementos de los gastos en el Gobierno Regional (5,4 por ciento) y las municipalidades (17,8 por ciento); en el primer caso, sustentado por las mayores remuneraciones, y compras de bienes y servicios; mientras que en el segundo, por remuneraciones, transferencia, y compra de bienes y servicios.

**CUADRO Nº 8**  
**HUANCAVELICA: EJECUCIÓN DEL PRESUPUESTO PÚBLICO DE GASTOS CORRIENTES 1/ 2/**  
(Millones de soles)

	Enero		
	2 016	2 017	Var.% real
Gobierno Nacional	22	15	-34,5
Gobierno Regional	40	44	5,4
Gobiernos locales	5	6	17,8
<b>Total</b>	<b>67</b>	<b>64</b>	<b>-6,7</b>

1/ Información actualizada al 31 de enero de 2017.

2/ Neto de transferencias intergubernamentales. Comprende pensiones y otros gastos corrientes.

Fuente: MEF.

Elaboración: BCRP - Sucursal Huancayo. Departamento de Estudios Económicos.

##### 2. Ejecución del Presupuesto Público de Inversiones

- La inversión pública en Huancavelica, correspondiente a los tres niveles de gobierno, sumó S/ 15 millones en el mes, menor en S/ 16 millones (-53,1 por ciento) respecto a similar mes de 2016, ante las reducciones en los montos ejecutados en los gobiernos, Nacional (-60,9 por ciento) y Regional (-89,7 por ciento); en el primer caso, por el sector transporte; y en el segundo, asociado al sector educación. El resultado del mes se contrarrestó parcialmente por las mayores inversiones en las municipalidades (51,8 por ciento), explicado por el incremento en el sector saneamiento.
- El monto ejecutado en el primer mes del año representó en la región el 2,8 por ciento de su Presupuesto Institucional Modificado (PIM) que sumó S/ 546 millones. El Gobierno Nacional registró un avance de 5,8 por ciento, seguido de las municipalidades (2,0 por ciento) y el Gobierno Regional (0,1 por ciento).

**CUADRO N° 9**  
**HUANCAVELICA: EJECUCIÓN DEL PRESUPUESTO PÚBLICO DE INVERSIONES 1/ 2/**  
 (Millones de soles)

	Enero		
	2 016	2 017	Var.% real
Gobierno Nacional	28	11	-60,9
Gobierno Regional	1	0	-89,7
Gobiernos locales	3	4	51,8
<b>Total</b>	<b>32</b>	<b>15</b>	<b>-53,1</b>

1/ Información actualizada al 31 de enero de 2017.

2/ Comprende la adquisición de activos no financieros.

Fuente: MEF.

Elaboración: BCRP - Sucursal Huancayo. Departamento de Estudios Económicos.

**GRÁFICO N° 7**  
**HUANCAVELICA: CRECIMIENTO DE LA EJECUCIÓN DEL PRESUPUESTO PÚBLICO DE INVERSIONES**  
 (Variación % real)

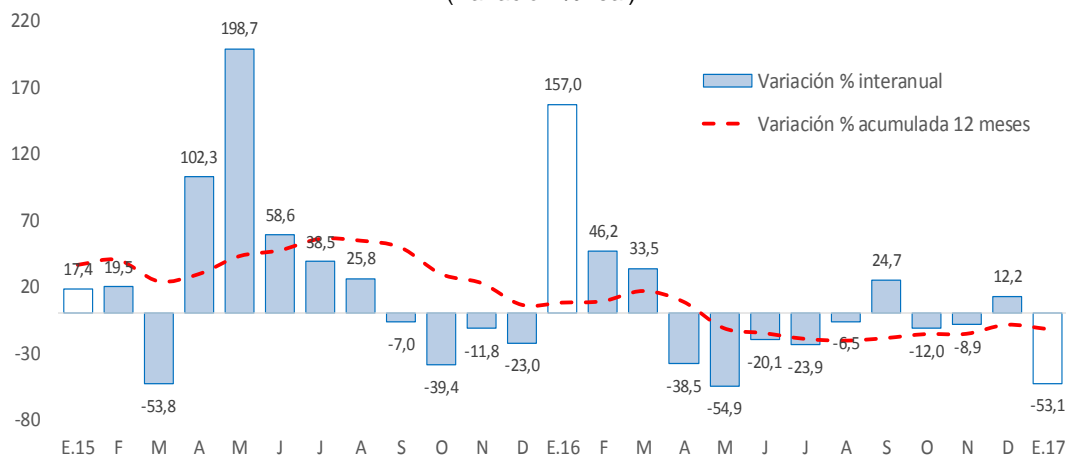

Fuente: MEF.

Elaboración: BCRP - Sucursal Huancayo. Departamento de Estudios Económicos.

- Entre los principales proyectos que se ejecutaron durante enero, destacaron en el Gobierno Nacional la “Rehabilitación y mejoramiento de la carretera Huancavelica - Lircay” con un gasto de S/ 9 millones; “Mejoramiento de los servicios de las redes de media tensión y baja tensión, Ejes Tablachaca, Colcabamba y Restitución, de las provincias de Tayacaja y Huancavelica” con un gasto de S/ 740 miles; y “Mejoramiento y ampliación de la infraestructura y equipamiento en la Institución Educativa N° 948 en el Centro Poblado de Paucará, provincia de Acobamba, departamento de Huancavelica” con un gasto devengado de S/ 376 miles.



- Por su parte, en los gobiernos locales, los mayores desembolsos se registraron en el “Mejoramiento y ampliación del servicio de agua potable y saneamiento para los centros poblados de Vischinchá, Tacma y Quincara, provincia de Castrovirreyna” con un gasto de S/ 1 millón; “Instalación del estadio municipal del Centro Poblado Dos de Mayo, distrito de Acraquia, provincia de Tayacaja” con un gasto devengado de S/ 279 miles; y “Construcción de locales comunales” con un gasto de S/ 247 miles.

## V. ANEXOS





ANEXO 1

HUANCAVELICA: PRODUCCIÓN AGROPECUARIA 1/  
(En toneladas métricas)

CULTIVOS	2 016												2 017	CULTIVOS	
	ENE	FEB	MAR	ABR	MAY	JUN	JUL	AGO	SET	OCT	NOV	DIC	ENE		
<b>AGRICOLA</b>														<b>AGRICOLA</b>	
<b>CONSUMO INTERNO</b>														<b>CONSUMO INTERNO</b>	
Ajo	5	0	43	0	103	250	15	0	0	14	0	0	0	0	Ajo
Alfalfa	13 029	12 791	12 979	12 395	12 605	12 516	12 104	11 723	10 483	10 752	10 661	12 286	12 329	12 329	Alfalfa
Aneja grano seco	0	0	114	104	1 785	1 759	417	152	139	275	0	10	9	9	Aneja grano seco
Aneja grano verde	767	2 384	3 369	3 003	2 185	4 215	1 551	624	1 242	903	1 317	642	731	731	Aneja grano verde
Avena grano	0	0	1	26	188	360	21	0	0	0	0	3	0	0	Avena grano
Cebada grano	0	0	0	671	8 052	7 926	2 596	1 442	479	51	39	0	0	0	Cebada grano
Chirimoya	6	0	19	107	123	80	44	0	0	0	0	69	6	6	Chirimoya
Chocho	0	0	4	34	44	331	137	82	0	0	0	0	0	0	Chocho
Frijol grano seco	0	0	17	441	3 080	1 740	440	210	32	65	67	15	0	0	Frijol grano seco
Haba grano seco	0	0	53	447	3 174	3 811	1 257	490	32	32	0	0	0	0	Haba grano seco
Haba grano verde	260	879	798	1 551	1 375	1 792	608	325	117	201	327	207	175	175	Haba grano verde
Maca	0	0	0	130	388	1 308	708	335	0	0	0	0	0	0	Maca
Maíz amiláceo	0	362	276	1 399	10 459	8 191	2 939	1 413	0	264	36	7	0	0	Maíz amiláceo
Maíz choclo	387	1 220	878	755	579	2 420	133	212	0	0	0	0	267	267	Maíz choclo
Mashua o izano	0	0	19	168	97	713	85	47	0	0	0	0	0	0	Mashua o izano
Melocotonero	0	66	93	55	39	31	19	0	0	0	0	71	0	0	Melocotonero
Oca	0	0	67	222	80	1 169	122	144	0	0	0	0	0	0	Oca
Olluco	234	831	795	2 510	2 876	4 314	866	1 156	125	26	15	32	288	288	Olluco
Papa	9 930	17 377	18 354	36 261	50 409	58 777	26 961	11 468	4 759	7 544	9 349	7 573	10 026	10 026	Papa
Papaya	0	81	121	112	55	25	32	0	0	0	0	103	0	0	Papaya
Plátano	0	0	122	157	87	47	12	0	0	0	0	120	0	0	Plátano
Tomate	0	10	21	18	135	56	0	0	0	0	0	0	21	21	Tomate
Trigo	0	0	1	1	1 509	2 826	1 419	783	16	58	0	0	0	0	Trigo
Tuna	484	760	1 862	1 845	1 223	0	0	0	0	0	23	1 767	450	450	Tuna
Zapallo	12	0	86	430	464	830	120	142	210	0	0	0	0	0	Zapallo
Otros Cons. Interno	46	169	123	330	387	274	117	15	0	21	0	246	30	30	Otros Cons. Interno
<b>INDUSTRIAL Y/O EXP.</b>														<b>INDUSTRIAL Y/O EXP.</b>	
Palta	7	140	88	143	127	91	20	0	0	0	0	107	7	7	Palta
Quinua	5	0	3	291	55	471	168	150	0	44	3	0	6	6	Quinua
Caña de azúcar	0	0	94	231	338	313	154	0	0	0	0	246	0	0	Caña de azúcar
Otros Industrial y/o Exp.	0	8	17	37	599	176	19	31	5	20	18	81	0	0	Otros Industrial y/o Exp.
<b>PECUARIO</b>														<b>PECUARIO</b>	
<b>CARNE 2/</b>														<b>CARNE 2/</b>	
Carne Ave	82	87	72	84	75	78	80	76	69	70	76	87	83	83	Carne Ave
Carne Ovíno	148	150	154	140	148	164	146	116	116	116	99	129	124	124	Carne Ovíno
Carne Porcino	145	151	165	159	136	130	166	128	108	109	101	113	121	121	Carne Porcino
Carne Vacuno	303	300	326	381	417	400	345	320	287	345	252	249	338	338	Carne Vacuno
Carne Caprino	41	37	41	43	32	29	35	27	24	20	19	28	36	36	Carne Caprino
Carne Alpaca	56	53	61	72	77	78	63	53	56	47	55	60	60	60	Carne Alpaca
Carne Llama	32	25	32	34	42	44	36	33	25	23	20	28	33	33	Carne Llama
Huevo	54	56	56	57	57	57	58	57	57	59	57	56	60	60	Huevo
Leche Vacuno	2 048	2 043	2 191	1 838	1 563	1 646	1 777	1 376	1 324	1 591	1 812	1 851	1 831	1 831	Leche Vacuno
Lana	1	35	128	63	1	0	0	0	0	0	0	0	0	0	Lana
<b>FIBRA</b>														<b>FIBRA</b>	
Fibra de Alpaca	3	7	7	15	60	29	0	0	1	0	1	0	0	0	Fibra de Alpaca
Fibra de Llama	0	1	1	4	6	4	1	0	0	0	0	0	0	0	Fibra de Llama

1/ Cifras preliminares.

2/ Peso Neto, no de animales en pie.

Fuente: MINAGRI.

Elaboración: BCRP - Sucursal Huancayo. Departamento de Estudios Económicos.



**ANEXO 2**

**HUANCAVELICA: PRODUCCIÓN MINERA METÁLICA 1/**  
(Contenido fino)

Producción Metálica Concentración	2 016												2 017	Producción Metálica Concentración
	ENE	FEB	MAR	ABR	MAY	JUN	JUL	AGO	SET	OCT	NOV	DIC	ENE	
COBRE (TMF)	1 578	1 506	1 270	1 338	1 145	1 073	1 180	1 167	1 107	1 174	1 082	1 051	1 306	COBRE (TMF)
PLATA (Kg.f)	14 446	14 235	13 922	15 356	13 274	13 000	13 695	13 561	13 506	14 081	13 597	12 190	9 865	PLATA (Kg.f)
ZINC (TMF)	1 005	1 080	858	834	891	784	827	972	820	984	920	826	767	ZINC (TMF)
PLOMO (TMF)	1 190	1 333	1 307	1 254	1 328	1 331	1 379	1 338	1 064	1 101	1 018	968	836	PLOMO (TMF)
ORO (Grs.f)	5 532	4 098	3 345	1 720	3 668	3 002	2 906	6 393	6 023	3 659	6 724	3 132	544	ORO (Grs.f)

1/ Cifras preliminares.

Fuente: MINEM.

Elaboración: BCRP - Sucursal Huancayo. Departamento de Estudios Económicos.

**ANEXO 3**

**HUANCAVELICA: EXPORTACIONES FOB POR TIPO DE PRODUCTOS 1/**  
(Millones US\$)

TIPO	2 016												2 017	TIPO
	ENE	FEB	MAR	ABR	MAY	JUN	JUL	AGO	SET	OCT	NOV	DIC	ENE	
<b>Productos Tradicionales</b>	<b>4</b>	<b>1</b>	<b>3</b>	<b>4</b>	<b>2</b>	<b>7</b>	<b>1</b>	<b>1</b>	<b>8</b>	<b>1</b>	<b>3</b>	<b>2</b>	<b>0</b>	<b>Productos Tradicionales</b>
Agrícolas	0	0	0	0	0	0	0	0	0	0	0	0	0	Agrícolas
Mineros	4	1	3	4	2	7	1	1	8	1	3	2	0	Mineros
<b>Productos No Tradicionales</b>	<b>1</b>	<b>1</b>	<b>1</b>	<b>1</b>	<b>1</b>	<b>1</b>	<b>2</b>	<b>2</b>	<b>1</b>	<b>1</b>	<b>1</b>	<b>1</b>	<b>1</b>	<b>Productos No Tradicionales</b>
Agropecuarios	0	0	0	0	0	0	0	0	0	0	0	0	0	Agropecuarios
Pesqueros	1	0	1	1	1	1	2	2	1	1	1	1	1	Pesqueros
Textil	0	0	0	0	0	0	0	0	0	0	0	0	0	Textil
Maderas y papeles, y sus manuf.	0	0	0	0	0	0	0	0	0	0	0	0	0	Maderas y papeles, y sus manuf.
Químicos	0	0	0	0	0	0	0	0	0	0	0	0	0	Químicos
Minerales no metálicos	0	0	0	0	0	0	0	0	0	0	0	0	0	Minerales no metálicos
Sidero-Metalúrgico y joyerías	0	0	0	0	0	0	0	0	0	0	0	0	0	Sidero-Metalúrgico y joyerías
Metal-Mecánicos	0	0	0	0	0	0	0	0	0	0	0	0	0	Metal-Mecánicos
Resto de otros no tradicionales	0	0	0	0	0	0	0	0	0	0	0	0	0	Resto de otros no tradicionales
<b>TOTAL EXPORTACIONES</b>	<b>5</b>	<b>1</b>	<b>3</b>	<b>6</b>	<b>4</b>	<b>8</b>	<b>3</b>	<b>3</b>	<b>9</b>	<b>2</b>	<b>4</b>	<b>4</b>	<b>1</b>	<b>TOTAL EXPORTACIONES</b>

1/ Cifras Preliminares.

Fuente: SUNAT

Elaboración: BCRP - Sucursal Huancayo. Departamento de Estudios Económicos.



**ANEXO 4**

**HUANCAVELICA: EXPORTACIONES FOB DE PRODUCTOS TRADICIONALES 1/**  
(Millones US\$ valor FOB)

TIPO	2 016												2 017	TIPO	
	ENE	FEB	MAR	ABR	MAY	JUN	JUL	AGO	SET	OCT	NOV	DIC	ENE		
<b>AGROPECUARIO</b>	0	0	0	0	0	0	0	0	0	0	0	0	0	0	<b>AGROPECUARIO</b>
Café															Café
Volúmen (TM)	0	0	0	0	0	0	0	0	0	0	21	0	0	38	Volúmen (TM)
Valor (Millones US\$)	0	0	0	0	0	0	0	0	0	0	0	0	0	0	Valor (Millones US\$)
Lana															Lana
Volúmen (TM)	0	0	0	0	0	0	0	0	0	0	0	0	0	0	Volúmen (TM)
Valor (Millones US\$)	0	0	0	0	0	0	0	0	0	0	0	0	0	0	Valor (Millones US\$)
<b>MINEROS</b>	4	1	3	4	2	7	1	1	8	1	3	2	0	<b>MINEROS</b>	
Cobre															Cobre
Volúmen (TM)	669	0	0	3 953	0	3 661	0	0	4 494	0	1 338	0	0	0	Volúmen (TM)
Valor (Millones US\$)	1	0	0	4	0	5	0	0	5	0	2	0	0	0	Valor (Millones US\$)
Oro															Oro
Volúmen (TM)	0	0	0	0	0	505	0	0	0	0	0	0	0	0	Volúmen (TM)
Valor (Millones US\$)	0	0	0	0	0	2	1	1	1	1	1	2	0	0	Valor (Millones US\$)
Plata															Plata
Volúmen (TM)	0	0	0	0	1 250	0	0	0	0	0	0	0	0	0	Volúmen (TM)
Valor (Millones US\$)	0	0	0	0	2	0	0	0	0	0	0	0	0	0	Valor (Millones US\$)
Plomo															Plomo
Volúmen (TM)	363	0	357	0	0	0	0	0	1 104	0	0	394	0	0	Volúmen (TM)
Valor (Millones US\$)	2	0	3	0	0	0	0	0	2	0	0	1	0	0	Valor (Millones US\$)
Zinc															Zinc
Volúmen (TM)	1 865	1 861	0	0	0	0	0	0	0	0	0	0	0	0	Volúmen (TM)
Valor (Millones US\$)	1	1	0	0	0	0	0	0	0	0	0	0	0	0	Valor (Millones US\$)
Otros															Otros
Volúmen (TM)	0	0	0	0	0	0	0	0	0	0	0	0	0	0	Volúmen (TM)
Valor (Millones US\$)	0	0	0	0	0	0	0	0	0	0	0	0	0	0	Valor (Millones US\$)
<b>TOTAL</b>	<b>4</b>	<b>1</b>	<b>3</b>	<b>4</b>	<b>2</b>	<b>7</b>	<b>1</b>	<b>1</b>	<b>8</b>	<b>1</b>	<b>3</b>	<b>2</b>	<b>0</b>	<b>TOTAL</b>	

1/ Cifras Preliminares.

Fuente: SUNAT

Elaboración: BCRP - Sucursal Huancayo. Departamento de Estudios Económicos.

**ANEXO 5**

**HUANCAVELICA: INGRESOS CORRIENTES DEL GOBIERNO CENTRAL**

(Millones de soles)

	2 016												2 017	
	ENE	FEB	MAR	ABR	MAY	JUN	JUL	AGO	SET	OCT	NOV	DIC	ENE	
<b>I. INGRESOS TRIBUTARIOS</b>	4	3	2	2	2	2	3	3	3	3	3	3	4	<b>I. INGRESOS TRIBUTARIOS</b>
1). Impuesto a la Renta	2	1	1	1	1	1	1	1	1	1	1	1	2	1). Impuesto a la Renta
Personas Naturales	1	1	0	1	1	1	1	1	1	1	1	1	1	Personas Naturales
Personas Jurídicas	1	0	0	0	0	0	0	0	0	0	1	1	1	Personas Jurídicas
Regularización	0	0	0	0	0	0	0	0	0	0	0	0	0	Regularización
2). Impuesto a las Importaciones	0	0	0	0	0	0	0	0	0	0	0	0	0	2). Impuesto a las Importaciones
3). Impuesto General a las Ventas	1	1	1	1	1	1	1	1	1	1	1	1	2	3). Impuesto General a las Ventas
4). Imp. Selectivo al Consumo (ISC)	0	0	0	0	0	0	0	0	0	0	0	0	0	4). Imp. Selectivo al Consumo (ISC)
5). Otros Ingresos Tributarios	0	0	1	0	0	0	1	0	0	0	1	0	0	5). Otros Ingresos Tributarios
<b>II. INGRESOS NO TRIBUTARIOS</b>	0	0	0	0	0	0	0	0	0	0	0	0	0	<b>II. INGRESOS NO TRIBUTARIOS</b>
<b>TOTAL INGRESOS (I+II)</b>	4	3	2	2	2	2	3	3	3	3	3	3	4	<b>TOTAL INGRESOS (I+II)</b>

Fuente: SUNAT.

Elaboración: BCRP - Sucursal Huancayo. Departamento de Estudios Económicos.



**ANEXO 6**

**HUANCAVELICA: EJECUCIÓN DEL PRESUPUESTO PÚBLICO DEL GOBIERNO NACIONAL 1/**  
(Millones de soles)

	2016												2017	
	ENE	FEB	MAR	ABR	MAY	JUN	JUL	AGO	SET	OCT	NOV	DIC	ENE	
<b>GASTOS NO FINANCIEROS</b>	<b>50</b>	<b>82</b>	<b>56</b>	<b>68</b>	<b>73</b>	<b>80</b>	<b>77</b>	<b>68</b>	<b>55</b>	<b>82</b>	<b>69</b>	<b>93</b>	<b>26</b>	<b>GASTOS NO FINANCIEROS</b>
<b>a. GASTOS CORRIENTES</b>	<b>22</b>	<b>42</b>	<b>37</b>	<b>43</b>	<b>34</b>	<b>47</b>	<b>39</b>	<b>36</b>	<b>22</b>	<b>42</b>	<b>36</b>	<b>52</b>	<b>15</b>	<b>a. GASTOS CORRIENTES</b>
1. Personal y Obligaciones Sociales	9	9	8	8	8	7	12	8	8	8	8	9	9	1. Personal y Obligaciones Sociales
2. Pensiones y Otras Prest. Sociales	1	1	1	2	1	1	3	1	1	1	1	2	2	2. Pensiones y Otras Prest. Sociales
3. Bienes y Servicios	6	11	21	17	18	14	13	10	9	11	21	25	4	3. Bienes y Servicios
4. Donaciones y Transferencias 2/	0	0	0	0	0	0	0	0	0	0	0	0	0	4. Donaciones y Transferencias
5. Otros Gastos Corrientes	5	21	7	16	8	25	11	16	4	22	7	16	1	5. Otros Gastos Corrientes
<b>b. GASTOS DE CAPITAL</b>	<b>28</b>	<b>40</b>	<b>19</b>	<b>25</b>	<b>39</b>	<b>33</b>	<b>38</b>	<b>33</b>	<b>33</b>	<b>40</b>	<b>34</b>	<b>41</b>	<b>11</b>	<b>b. GASTOS DE CAPITAL</b>
1. Adquisición de Activos No Financieros	28	38	19	24	39	30	37	32	33	40	34	39	11	1. Adquisición de Activos No Financieros
2. Otros gastos de capital 3/	0	2	0	1	0	3	1	0	0	0	0	2	0	2. Otros gastos de capital

1/ Información actualizada al 31 de enero de 2017.

2/ Neto de transferencias intergubernamentales.

3/ Incluye donaciones y transferencias.

Fuente: MEF.

Elaboración: BCRP - Sucursal Huancayo. Departamento de Estudios Económicos.

**ANEXO 7**

**HUANCAVELICA: EJECUCIÓN DEL PRESUPUESTO PÚBLICO DEL GOBIERNO REGIONAL 1/**

(Millones de soles)

	2016												2017	
	ENE	FEB	MAR	ABR	MAY	JUN	JUL	AGO	SET	OCT	NOV	DIC	ENE	
<b>GASTOS NO FINANCIEROS</b>	<b>41</b>	<b>42</b>	<b>60</b>	<b>58</b>	<b>67</b>	<b>84</b>	<b>72</b>	<b>69</b>	<b>67</b>	<b>61</b>	<b>68</b>	<b>126</b>	<b>44</b>	<b>GASTOS NO FINANCIEROS</b>
<b>a. GASTOS CORRIENTES</b>	<b>40</b>	<b>35</b>	<b>46</b>	<b>47</b>	<b>51</b>	<b>53</b>	<b>56</b>	<b>52</b>	<b>52</b>	<b>51</b>	<b>54</b>	<b>84</b>	<b>44</b>	<b>a. GASTOS CORRIENTES</b>
1. Personal y Obligaciones Sociales	34	28	30	32	33	33	38	35	33	34	36	45	37	1. Personal y Obligaciones Sociales
2. Pensiones y Otras Prest. Sociales	2	1	1	1	2	2	2	1	3	1	1	3	2	2. Pensiones y Otras Prest. Sociales
3. Bienes y Servicios	4	6	13	11	16	16	16	16	16	15	16	34	5	3. Bienes y Servicios
4. Donaciones y Transferencias	0	0	0	0	0	0	0	0	0	0	0	0	0	4. Donaciones y Transferencias
5. Otros Gastos Corrientes	0	0	3	2	0	2	0	0	0	0	0	2	0	5. Otros Gastos Corrientes
<b>b. GASTOS DE CAPITAL</b>	<b>1</b>	<b>7</b>	<b>14</b>	<b>10</b>	<b>16</b>	<b>31</b>	<b>16</b>	<b>17</b>	<b>15</b>	<b>10</b>	<b>14</b>	<b>42</b>	<b>0</b>	<b>b. GASTOS DE CAPITAL</b>
1. Adquisición de Activos No Financieros	1	7	14	10	11	15	16	17	15	10	14	42	0	1. Adquisición de Activos No Financieros
2. Otros gastos de capital 2/	0	0	0	0	4	16	0	0	0	0	0	0	0	2. Otros gastos de capital

1/ Información actualizada al 31 de enero de 2017.

2/ Incluye donaciones y transferencias.

Fuente: MEF.

Elaboración: BCRP - Sucursal Huancayo. Departamento de Estudios Económicos.

**ANEXO 8**

**HUANCAVELICA: EJECUCIÓN DEL PRESUPUESTO PÚBLICO DE LOS GOBIERNOS LOCALES 1/**

(Millones de soles)

	2016												2017	
	ENE	FEB	MAR	ABR	MAY	JUN	JUL	AGO	SET	OCT	NOV	DIC	ENE	
<b>GASTOS NO FINANCIEROS</b>	7	22	44	29	43	35	43	34	54	39	44	167	10	<b>GASTOS NO FINANCIEROS</b>
<b>a. GASTOS CORRIENTES</b>	5	11	15	12	15	14	14	14	13	14	13	26	6	<b>a. GASTOS CORRIENTES</b>
1. Personal y Obligaciones Sociales	2	3	4	2	3	3	3	3	3	3	2	4	3	1. Personal y Obligaciones Sociales
2. Pensiones y Otras Prest. Sociales	0	0	1	1	1	1	1	1	2	2	2	3	0	2. Pensiones y Otras Prest. Sociales
3. Bienes y Servicios	3	7	10	9	10	9	9	8	8	8	8	16	3	3. Bienes y Servicios
4. Donaciones y Transferencias	0	0	1	1	1	2	1	2	1	1	1	3	0	4. Donaciones y Transferencias
5. Otros Gastos Corrientes	0	0	0	0	0	0	0	0	0	0	0	0	0	5. Otros Gastos Corrientes
<b>b. GASTOS DE CAPITAL</b>	3	11	29	16	28	21	28	20	41	26	32	141	4	<b>b. GASTOS DE CAPITAL</b>
1. Adquisición de Activos No Financieros	3	11	29	16	28	20	28	20	41	26	32	141	4	1. Adquisición de Activos No Financieros
2. Otros gastos de capital 2/	0	0	0	0	0	1	0	0	0	0	0	0	0	2. Otros gastos de capital

1/ Información actualizada al 31 de enero de 2017.

2/ Incluye donaciones y transferencias.

Fuente: MEF.

Elaboración: BCRP - Sucursal Huancayo. Departamento de Estudios Económicos.



**ANEXO 9**

**HUANCAVELICA: MOROSIDAD 1/**  
(En porcentajes)

ENTIDADES FINANCIERAS	2 015	2 016												ENTIDADES FINANCIERAS
	DIC	ENE	FEB	MAR	ABR	MAY	JUN	JUL	AGO	SET	OCT	NOV	DIC	
<b>I. BANCA MÚLTIPLE</b>	<b>2,8</b>	<b>3,0</b>	<b>4,9</b>	<b>4,4</b>	<b>2,8</b>	<b>3,1</b>	<b>3,4</b>	<b>3,6</b>	<b>4,1</b>	<b>2,6</b>	<b>3,3</b>	<b>3,3</b>	<b>2,8</b>	<b>I. BANCA MÚLTIPLE</b>
<b>II. INSTITUCIONES NO BANCARIAS</b>														<b>II. INSTITUCIONES NO BANCARIAS</b>
Financieras	3,0	3,1	3,4	3,2	3,5	2,7	2,8	3,1	3,0	2,9	2,9	3,0	3,0	Financieras
Cajas Municipales	2,6	3,0	3,0	2,9	3,1	3,0	3,0	3,2	3,3	3,3	3,2	3,1	2,5	Cajas Municipales
Cajas Rurales	-	-	-	-	-	-	-	-	-	-	-	-	-	Cajas Rurales
EDPYMEs	5,6	5,6	5,9	4,6	4,8	4,9	5,0	5,4	5,9	6,7	6,9	7,5	7,2	EDPYMEs
<b>III. ENTIDADES ESTATALES</b>														<b>III. ENTIDADES ESTATALES</b>
Banco de la Nación 2/	1,9	1,8	1,7	1,7	1,8	2,0	2,1	2,2	2,1	2,2	2,3	2,2	2,1	Banco de la Nación 2/
<b>TOTAL</b>	<b>2,6</b>	<b>2,9</b>	<b>3,1</b>	<b>3,0</b>	<b>3,1</b>	<b>2,9</b>	<b>3,0</b>	<b>3,1</b>	<b>3,2</b>	<b>3,0</b>	<b>3,1</b>	<b>3,0</b>	<b>2,6</b>	<b>TOTAL</b>

1/ Cifras preliminares.

2/ Sólo considera los créditos de consumo e hipotecario.

Fuente: SBS y AFP.

Elaboración: BCRP - Sucursal Huancayo. Departamento de Estudios Económicos.