

BANCO CENTRAL DE RESERVA DEL PERÚ
SUCURSAL HUANCAYO



AYACUCHO: Síntesis de Actividad Económica
Setiembre 2017¹

Departamento de Estudios Económicos

¹ En el presente informe participaron Francisco Callupe Casaño y Sergio Carrasco Mamani.

ÍNDICE

	<i>Página</i>
RESUMEN EJECUTIVO	3
I. ACTIVIDAD PRODUCTIVA.....	5
1. Actividad primaria.....	5
1.1 Sector agropecuario.....	5
1.2 Sector minería.....	6
2. Otros indicadores sectoriales.....	7
2.1 Sector construcción.....	7
2.2 Arribos a los establecimientos de hospedaje.....	8
II. SECTOR EXTERNO.....	9
1. Exportaciones.....	9
III. CRÉDITO Y DEPÓSITOS.....	10
1. Créditos.....	10
2. Depósitos.....	12
IV. EJECUCIÓN DEL PRESUPUESTO DE GASTOS DEL GOBIERNO GENERAL.....	13
1. Ejecución del presupuesto de Gastos Corrientes.....	13
2. Ejecución del presupuesto de Inversiones.....	14
V. ANEXOS.....	16



RESUMEN EJECUTIVO

Principales hechos de importancia

- En el noveno mes del año, el sector primario mostró resultados positivos al expandirse el sector agropecuario (15,7 por ciento) y minero (8,9 por ciento). En lo que va del año, se registró el incremento del sector agropecuario (1,4 por ciento) y del sector minero (2,7 por ciento).
- En cuanto a los otros indicadores de actividad económica en la región, destacó el crecimiento en setiembre de los despachos de cemento (32,3 por ciento) y el crédito directo total (13,3 por ciento). Contrariamente, disminuyeron los arribos a establecimientos de hospedaje (-20,3 por ciento) y la inversión pública (-1,8 por ciento).

Actividad primaria

- El **sector agropecuario** aumentó 15,7 por ciento en setiembre, debido a la mayor producción agrícola (47,7 por ciento) en productos como cacao y café (1 245,8 por ciento) y pecuaria (1,6 por ciento) como carnes de vacuno (1,7 por ciento) y ovino (13,8 por ciento).
- La **actividad minera** creció en 8,9 por ciento en setiembre, debido a la mayor producción de oro (10,2 por ciento) y plata (35,3 por ciento); por otro lado, en el periodo acumulado de enero a setiembre se registró una expansión de 2,7 por ciento.

Otros indicadores de actividad económica

- Los **despachos de cemento** aumentaron 32,3 por ciento, debido a la recuperación de la ejecución de la inversión pública por parte del Gobierno Nacional.
- Los **arribos a los establecimientos de hospedaje** disminuyeron en setiembre en 20,3 por ciento, respecto a similar mes del año previo, por la menor afluencia de turistas nacionales (-19,1 por ciento) y extranjeros (-59,5 por ciento).
- El **crédito directo total** en la región (S/ 1 288 millones) creció en 13,3 por ciento, en términos nominales, con relación a setiembre de 2016. Los **créditos de consumo e hipotecario** registraron crecimientos de 17,0 y 18,7 por ciento, respectivamente.
- Por su parte, la **inversión pública** (S/ 99,5 millones) en setiembre disminuyó 1,8 por ciento ante la contracción en la ejecución a nivel de los gobiernos locales (-5,7 por ciento). En cuanto a los proyectos de inversión pública con mayor desembolso en el mes, destacaron: Rehabilitación de defensa ribereña en la localidad de San Martín - San Antonio, distrito de Anco, provincia de La Mar (S/ 3,8 millones); Rehabilitación y mejoramiento de la carretera Imperial – Mayoc - Ayacucho tramo Mayoc - Huanta (S/ 3,8 millones); Mejoramiento de los servicios de educación primaria en nueve I.E en las localidades de Moya, Huito, Rosaspata, Tupac Amaru, Huaccachina, Acco, Pampa Hermosa, Mahuayura y Vizcachayoc, en el distrito de Tambo, provincia de La Mar (S/ 3,4 millones); Ampliación y mejoramiento del servicio de saneamiento básico en la localidad de Canaire, distrito de Llochegua, provincia de Huanta (S/ 2,6 millones); y Mejoramiento de la prestación de servicios educativos de la I.E. Mariscal Cáceres de la provincia de Huamanga (S/ 2,2 millones).



CUADRO N° 1
AYACUCHO: OTROS INDICADORES DE ACTIVIDAD ECONÓMICA
 (Variación % respecto a similar mes del año anterior)

	Abr. 17	May. 17	Jun. 17	Jul. 17	Ago. 17	Set.17
Despachos de cemento 1/	↓ -8,2	↑ 11,8	↑ 5,9	↑ 7,8	↑ 7,0	↑ 32,3
Arribos a los establec. de hospedaje	↓ -4,7	↓ -10,2	↓ -10,7	↓ -19,6	↓ -22,2	↓ -20,3
Crédito total 2/	↑ 12,9	↑ 13,6	↑ 13,2	↑ 12,7	↑ 12,9	↑ 13,3
Crédito de consumo 2/	↑ 17,2	↑ 17,1	↑ 17,7	↑ 19,7	↑ 17,7	↑ 17,0
Crédito hipotecario 2/	↑ 4,1	↑ 5,3	↑ 8,5	↑ 11,8	↑ 18,2	↑ 18,7
Inversión pública 2/	↓ -5,6	↑ 64,5	↓ -6,9	↑ 9,8	↑ 37,3	↓ -1,8

1/ En términos reales.

2/ En términos nominales.

Fuentes: BCRP - Sucursal Huancayo, UNACEM, MINCETUR, SBS y MEF.

I. ACTIVIDAD PRODUCTIVA

1. Actividad primaria

1.1 Sector agropecuario

- La actividad agropecuaria aumentó 15,7 por ciento en setiembre, por la mayor producción agrícola (47,7 por ciento) y pecuaria (1,6 por ciento). En lo que va del año, el sector creció 1,4 por ciento, sustentado en la expansión pecuaria (5,5 por ciento) aunque fue parcialmente contrarrestado por la menor producción agrícola (-0,2 por ciento).

CUADRO N° 2
AYACUCHO: SECTOR AGROPECUARIO 1/
(Toneladas)

Subsectores	Estructura Porcentual 2015 2/	Setiembre			Enero - Setiembre				
		2016	2017	Var.%	Contribución al crecimiento 3/	2016	2017	Var.%	Contribución al crecimiento 3/
AGRÍCOLA	64,8			47,7	14,7			-0,2	-0,2
Mercado externo y agroindustria	11,3			449,1	18,6			-14,8	-2,3
Cacao	4,3	0	323	-	0,0	5 544	4 933	-11,0	-0,7
Quinua	3,1	9	0	-100,0	-0,1	16 572	14 904	-10,1	-0,4
Café	2,5	24	323	1245,8	9,4	3 875	2 664	-31,3	-1,2
Palta	1,1	429	252	-41,3	-1,4	4 295	4 583	6,7	0,1
Mercado interno	53,5			-14,8	-3,9			3,9	2,2
Papa	25,3	324	0	-100,0	-1,0	299 502	302 333	0,9	0,3
Maíz amiláceo	4,3	19	0	-100,0	-0,2	18 161	19 840	9,2	0,4
Alfalfa	4,4	15 741	17 178	9,1	1,1	158 470	169 397	6,9	0,3
Cebada grano	1,9	182	0	-100,0	-0,7	13 483	14 880	10,4	0,2
Trigo	1,8	167	0	-100,0	-0,9	9 733	10 262	5,4	0,1
Haba grano seco	1,4	23	0	-100,0	-0,2	6 618	7 021	6,1	0,1
Tuna	1,7	175	28	-84,0	-0,5	16 531	17 851	8,0	0,1
Maíz choclo	1,2	0	0	-	0,0	8 882	7 988	-10,1	-0,1
Arveja grano seco	1,1	38	0	-100,0	-0,9	3 966	4 802	21,1	0,3
Olluco	1,1	0	0	-	0,0	12 567	11 949	-4,9	-0,1
Frijol grano seco	0,9	86	0	-100,0	-1,6	2 127	2 180	2,5	0,0
Arveja grano verde	0,6	151	105	-30,5	-0,3	3 214	3 444	7,2	0,0
PECUARIO	35,2			1,6	1,1			5,5	1,6
Carne de Vacuno	13,9	844	858	1,7	0,6	9 066	8 755	-3,4	-0,5
Leche Vacuno	6,8	1 579	1 569	-0,6	-0,1	42 331	53 336	26,0	2,0
Carne de Ovino	2,9	135	154	13,8	1,1	1 466	1 430	-2,4	-0,1
Carne de Porcino	1,8	178	182	2,3	0,1	1 816	1 781	-2,0	0,0
SECTOR AGROPECUARIO	100,0			15,7	15,7			1,4	1,4

1/ Cifras preliminares.

2/ A precios de 2007.

3/ En base a la estructura de similar periodo de 2016

4/ Peso neto.

Fuente: MINAGRI

Elaboración: BCRP - Sucursal Huancayo.

- La expansión del subsector agrícola en setiembre (47,7 por ciento), obedeció a la mayor producción orientada al mercado externo y agroindustria (449,1 por ciento), en cultivos como cacao y café (1 245,8 por ciento). Contrariamente disminuyó la producción para el mercado interno (-14,8 por ciento), ante la contracción en la producción de papa (-100,0 por ciento), cebada (-100,0 por ciento) y trigo (-100,0 por ciento). Respecto al avance acumulado, el subsector se contrajo 0,2 por ciento, como efecto de la menor producción de quinua (-10,1 por ciento), cacao (-11,0 por ciento) y café (-31,3 por ciento).



- Respecto a la parte pecuaria, la expansión de 1,6 por ciento en setiembre, obedeció principalmente a la mayor producción de carnes de vacuno (1,7 por ciento) y ovino (13,8 por ciento). Por otra parte, el incremento de 5,5 por ciento en lo que va del año, se sustentó en la expansión de leche de vacuno (26,0 por ciento).
- Con relación a las siembras, en lo que va de la campaña 2017 – 2018, se instalaron un total de 12,3 mil hectáreas, nivel mayor en 10,7 por ciento, por mayores siembras en cultivos transitorios (10,8 por ciento), siendo explicado en cultivos como maíz amiláceo (34,3 por ciento), haba grano seco (43,8 por ciento) y papa (4,3 por ciento).

CUADRO N° 3
AYACUCHO: SUPERFICIE SEMBRADA 1/
(Hectáreas)

	Campaña agrícola 2/		Variación	
	2015/2016	2016/2017	Absoluta	Porcentual
CULTIVOS TRANSITORIOS	11 046	12 240	1 194	10,8
Arveja grano verde	650	596	- 54	-8,3
Arveja grano seco	87	101	14	16,1
Cebada grano	2	18	16	800,0
Frijol grano seco	38	37	- 1	-2,6
Haba grano seco	658	946	288	43,8
Haba grano verde	642	524	- 118	-18,4
Maíz amiláceo	1 826	2 453	627	34,3
Maíz amarillo	487	429	- 58	-11,9
Maíz choclo	799	819	20	2,5
Oca	276	327	51	18,5
Olluco	444	548	104	23,4
Papa	3 113	3 247	134	4,3
Quinua	767	801	34	4,4
Trigo	14	21	7	50,0
Yuca	357	401	44	12,3
Otros	886	972	86	9,7
CULTIVOS PERMANENTES	27	19	- 8	-29,6
Palto	0	13	13	-
Café	0	0	0	-
Otros	27	6	- 21	-77,8
Total	11 073	12 259	1 186	10,7

1/ Cifras preliminares.

2/ Corresponde al periodo de agosto a setiembre.

Fuente: Dirección regional de Agricultura de Ayacucho.

Elaboración: BCRP, Sucursal Huancayo. Departamento de Estudios Económicos.

1.2 Sector minería

- La producción minera creció 8,9 por ciento en setiembre, debido a la mayor producción de oro (10,2 por ciento) y plata (35,3 por ciento). En el acumulado, se registró un incremento de 2,7 por ciento, sustentado en la mayor producción de plata (30,2 por ciento).
- Entre enero y setiembre, en términos de participación en el Valor Bruto de Producción (VBP) minero, destacó el oro con 46,7 por ciento, seguido de plata (32,1 por ciento) y zinc (19,1 por ciento).

CUADRO N° 4
AYACUCHO: SECTOR MINERÍA 1/
(Variación % real respecto a similar periodo del año anterior)

Mineral	Estructura Porcentual 2015 2/	Setiembre				Enero - Setiembre			
		2016	2017	Var.%	Contribución 3/	2016	2017	Var.%	Contribución 3/
Oro (Onzas troy)	47,1	29 456	32 454	10,2	4,8	289 998	272 908	-5,9	-3,0
Plata (Onzas troy)	23,7	1 046 317	1 416 043	35,3	10,6	8 046 720	10 478 437	30,2	7,6
Zinc (TMF)	24,4	3 670	2 899	- 21,0	-4,0	35 995	34 598	-3,9	-0,8
Plomo (TMF)	4,3	737	259	- 64,8	-2,0	5 801	3 502	-39,6	-1,1
Cobre (TMF)	0,5	67	33	- 51,3	-0,4	516	457	-11,5	-0,1
SECTOR MINERÍA 2/	100,0			8,9	8,9			2,7	2,7

1/ Cifras preliminares.

2/ A precios de 2007.

3/ En base a la estructura porcentual de similar periodo de 2015.

Fuente: Ministerio de Energía y Minas.

Elaboración: BCRP, Sucursal Huancayo. Departamento de Estudios Económicos.

GRÁFICO N° 1
AYACUCHO: CRECIMIENTO DE LA PRODUCCIÓN MINERA
(Variación % real respecto a similar mes del año anterior)

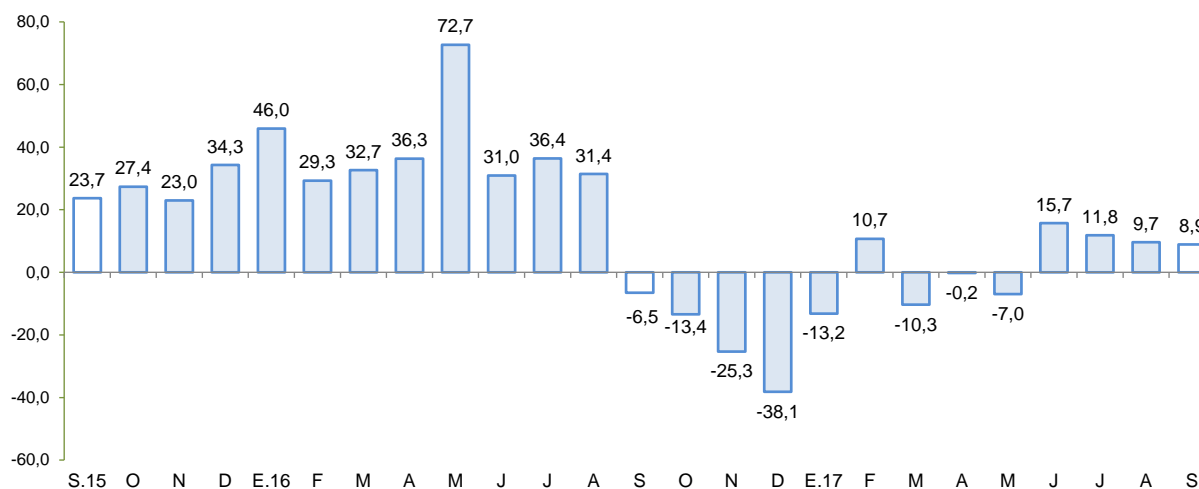

Fuente: MINEM.

Elaboración: BCRP - Sucursal Huancayo.

- El precio promedio del oro en setiembre fue US\$/oz.tr. 1 315,0; mayor 2,6 por ciento respecto del mes anterior, esta alza fue el reflejo de los mayores riesgos geopolíticos asociados a las continuas tensiones entre Estados Unidos de América y Corea del Norte.

2. Otros indicadores sectoriales

2.1 Sector construcción

- En setiembre, los despachos de cemento crecieron 32,3 por ciento frente a similar mes del año 2016, situación que estuvo en concordancia con la recuperación de la ejecución de la inversión pública por parte del Gobierno Nacional. De otro lado, la expansión en el acumulado (3,5 por ciento) obedeció al incremento de la inversión ejecutada a nivel del Gobierno Nacional (16,3 por ciento) y de los gobiernos locales (31,4 por ciento).

GRÁFICO N° 2
AYACUCHO: CRECIMIENTO DEL SECTOR CONSTRUCCIÓN
 (Variación % real respecto a similar mes del año anterior)

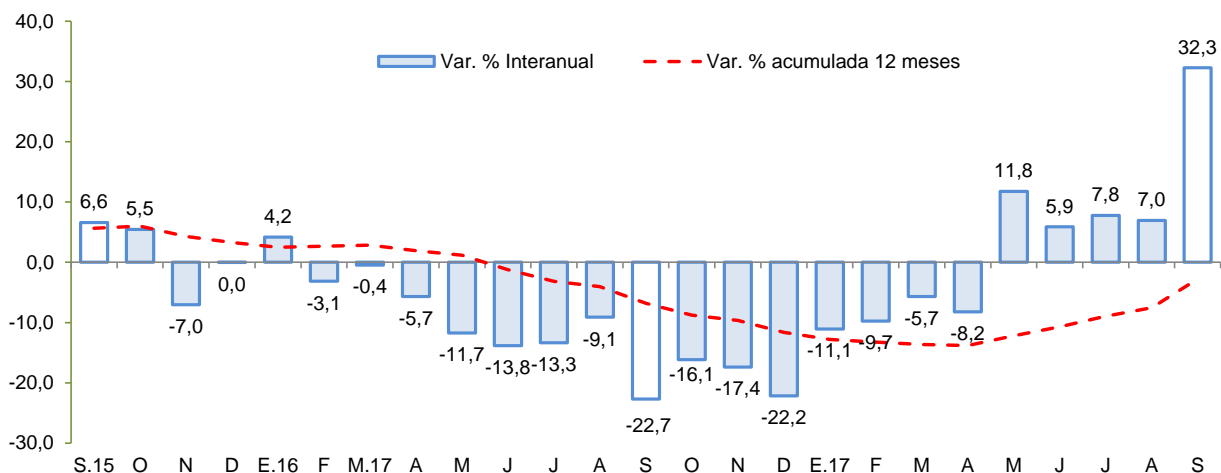

Fuente: UNACEM S.A.A.
 Elaboración: BCRP - Sucursal Huancayo.

2.2 Arribos a los establecimientos de hospedaje

- El número de arribos a los establecimientos de hospedaje (34,2 mil) disminuyó 20,3 por ciento en setiembre de 2016, respecto a similar mes del año previo, por la menor afluencia de visitantes nacionales (-19,1 por ciento) como de extranjeros (-59,5 por ciento). Del mismo modo, los arribos acumulados entre enero y setiembre disminuyeron 16,4 por ciento por la incertidumbre generada por efecto del fenómeno de El Niño. Es de precisar que, más del 70 por ciento de las visitas se efectúan con fines de trabajo, siendo los principales destinos las provincias de Huamanga y Huanta.

GRÁFICO N° 3
AYACUCHO: CRECIMIENTO DE ARRIBOS A ESTABLECIMIENTOS DE HOSPEDAJE
 (Variación %)

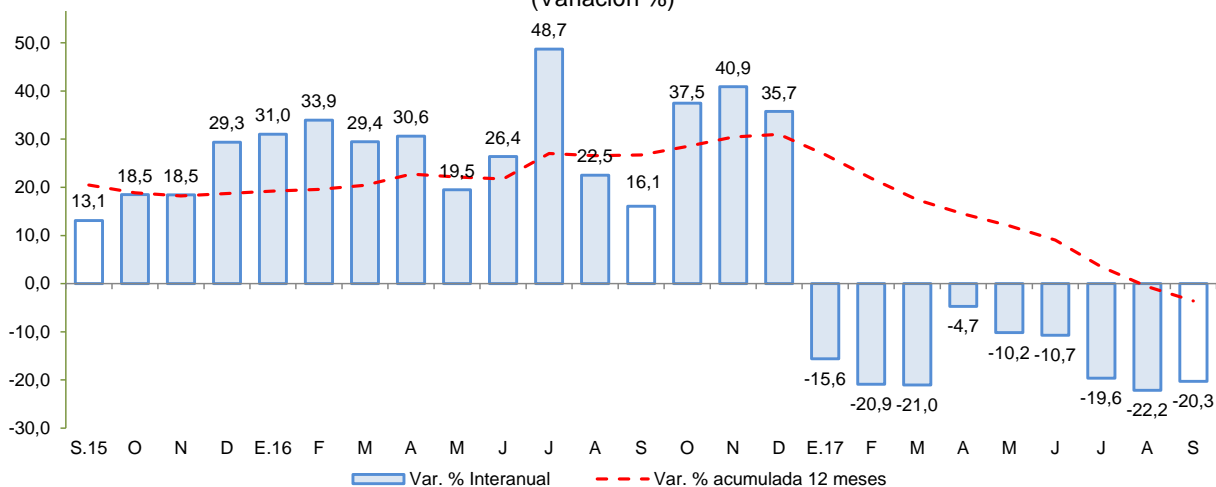

Fuente: MINCETUR
 Elaboración: BCRP - Sucursal Huancayo.



II. SECTOR EXTERNO

1. Exportaciones

- En setiembre, el valor de las exportaciones totalizó US\$ 19,1 millones, menor en 42,6 por ciento respecto a igual mes del año pasado, ante la contracción de las exportaciones tradicionales (-38,3 por ciento) y no tradicionales (-78,3 por ciento).

CUADRO N° 5
AYACUCHO: EXPORTACIONES POR GRUPO DE PRODUCTOS 1/
(Valor FOB en millones de US\$)

TIPO	Estructura % 2015	Setiembre			Enero - Setiembre		
		2 016	2 017	Var.%	2 016	2 017	Var. %
PRODUCTOS TRADICIONALES	90,0	29,7	18,3	-38,3	167,6	206,8	23,4
Pesqueros	0,0	0,0	0,0	-	0,0	0,0	-
Agrícolas	0,3	0,0	0,0	-	0,1	0,0	-100,0
Mineros	89,7	29,7	18,3	-38,3	167,5	206,8	23,5
PRODUCTOS NO TRADICIONALES	10,0	3,6	0,8	-78,3	20,4	14,4	-29,5
Agropecuarios	9,1	3,6	0,7	-79,8	19,0	13,7	-27,8
Maderas y papeles	0,0	0,0	0,0	-	0,0	0,0	-
Metal - mecánico	0,0	0,0	0,0	-	0,0	0,0	-
Minería no metálica	0,0	0,0	0,0	-	0,0	0,0	-
Pesqueros	0,0	0,0	0,0	-	0,0	0,0	-
Químicos	0,1	0,0	0,0	-	0,1	0,0	-62,6
Sidero - metalúrgico	0,0	0,0	0,0	-	0,0	0,0	-
Textiles	0,6	0,0	0,0	-4,9	1,1	0,4	-64,0
Otros	0,1	0,0	0,0	-	0,2	0,2	3,6
OTROS 2/	0,0	0,0	0,0	-	0,0	0,0	-
TOTAL EXPORTACIONES	100,0	33,3	19,1	-42,6	188,0	221,2	17,7

1/ Cifras preliminares.

2/ Comprende la venta de combustibles y la reparación de bienes de capital.

Fuente: SUNAT.

Elaboración: BCRP - Sucursal Huancayo.

- En cuanto a las **exportaciones tradicionales**, la disminución obedeció a las menores ventas de productos mineros (-38,3 por ciento) principalmente de oro (-12,3 por ciento), por las menores ventas a Canadá. De otro lado, con relación a la parte **no tradicional**, se registró una disminución de 78,3 por ciento, por las menores ventas de productos agropecuarios (-79,8 por ciento) por contracción de los embarques de cacao (-77,2 por ciento) a Bélgica y Canadá, así como por las menores exportaciones de quinua (-55,2 por ciento) con destino a Países Bajos y Estados Unidos de América.
- En lo que va del año, las ventas acumularon US\$ 221,2 millones, mayor en 17,7 por ciento con relación al año previo, debido a la expansión de los **productos tradicionales** (23,4 por ciento) pese a que disminuyeron los productos **no tradicionales** (-29,5 por ciento). Al respecto, en el primer caso, como efecto de las mayores ventas de productos mineros como cobre (88,4 por ciento) y oro (31,8 por ciento) por mayores volúmenes exportados (107,7 y 24,0 por ciento, respectivamente), destacando como destino China y Suiza, respectivamente. En lo que respecta a los productos no tradicionales, se observó una contracción de 29,5 por ciento, atribuido a menores ventas de productos agropecuarios (-27,8 por ciento), sobretodo de cacao (-74,8 por ciento) y palta (-78,6 por ciento). De otro lado, se observó un incremento en las ventas de quinua (34,5 por ciento) denotando un volumen de ventas acumulado de 3 386 toneladas y un valor de US\$ 7,4 millones. Al respecto, se registró un menor precio promedio de exportación (US\$ 2,2 frente a US\$ 2,5 por kilogramo), siendo los principales destinos Estados Unidos de América (US\$ 2,9 millones), Países Bajos (US\$ 1,1 millones) y Bélgica (US\$ 1,0 millones); también

sobresalió la tara con un volumen total de 1 791 toneladas por un valor de US\$ 3,0 millones, con destino a China, Italia y Brasil.

- En cuanto a su composición, los **productos tradicionales** tuvieron una participación del 93,5 por ciento, nivel mayor en 4,3 de punto porcentual a lo registrado en el periodo enero a setiembre de 2016, ante la expansión de los **productos tradicionales**.
- Por destinos, destacaron en participación Suiza (57,6 por ciento), Estados Unidos de América (23,5 por ciento) y China (3,3 por ciento). Por productos, la canasta exportadora estuvo conformada principalmente por oro (87,4 por ciento), cobre (5,4 por ciento), quinua (3,3 por ciento) y tara (1,4 por ciento).

III. CRÉDITO Y DEPÓSITOS²

1. Créditos

- Los **créditos** en Ayacucho totalizaron S/ 1 288 millones en setiembre, mayor en 1,9 por ciento respecto de agosto pasado y en 13,3 por ciento con relación a similar mes de 2016. Respecto al mes anterior, influenciaron los mayores saldos del Banco de la Nación (3,5 por ciento), Banca Múltiple (2,0 por ciento), Empresas Financieras (0,3 por ciento) y las Cajas Municipales (2,0 por ciento). Con relación a setiembre de 2016, de forma similar se expandieron los saldos colocados por la Banca Múltiple (8,4 por ciento), las Cajas Municipales (22,8 por ciento) y de las Financieras (5,4 por ciento), sustentándose en préstamos de consumo y a microempresas.

CUADRO N° 6
AYACUCHO: CRÉDITO DIRECTO
(Saldos en millones de soles)

	Estructura % Set-17	Saldos en millones de soles con TCF 1/		Tasa de crecimiento (%)	
		Ago-17	Set-17	Mes	12 Meses
Banco de la Nación	9,3	115	119	3,5	25,7
Agrobanco	3,7	48	48	-0,4	-4,6
Banca Múltiple	45,4	574	585	2,0	8,4
Instituciones No Bancarias	41,6	527	536	1,7	18,6
Financieras	9,2	118	118	0,3	5,4
Cajas Municipales	28,3	357	364	2,0	22,8
Cajas Rurales	4,0	50	52	3,4	22,0
Edpymes	0,1	2	2	2,9	183,5
Arrendamiento Financiero	0,0	0	0	-	-
TOTAL	100,0	1 264	1 288	1,9	13,3
Empresas	64,8	816	834	2,2	11,3
Personas	35,2	447	453	1,4	17,3
Consumo	29,2	371	376	1,5	17,0
Hipotecario	6,0	77	77	0,5	18,7
MN	96,8	1 227	1 246	1,6	13,2
ME	3,2	37	42	13,2	18,7
ME (Mill. US\$)		11	13	13,2	18,7

1/ TCF = Tipo de Cambio Fijo (S/ 3,31 por US\$)

Fuente: SBS y AFP.

Elaboración: BCRP, Sucursal Ayacucho. Departamento de Estudios Económicos.

- Respecto al tipo de crédito, lo orientado a empresas (64,8 por ciento de participación), mostró un incremento de 11,3 por ciento con relación a setiembre de 2016, por mayores créditos a la pequeña y micro empresa, en sectores como comercio y servicios. De otro lado, en el mismo

² Se presentan los saldos de los créditos y depósitos al cierre de operaciones de setiembre de 2017. Cabe destacar que los saldos de las cuentas expresadas en moneda extranjera se valúan al tipo de cambio constante de diciembre de 2016 (S/ 3,31 por dólar), a fin de aislar el efecto de la valuación cambiaria sobre los saldos en dicha moneda.

lapso, los créditos para personas crecieron en 17,3 por ciento, por mayores saldos de créditos de consumo (17,0 por ciento) a lo que se sumó el aumento de los créditos hipotecarios (18,7 por ciento).

GRÁFICO Nº 4
AYACUCHO: CRECIMIENTO DEL CREDITO DIRECTO
(Variación % respecto a similar mes del año anterior)

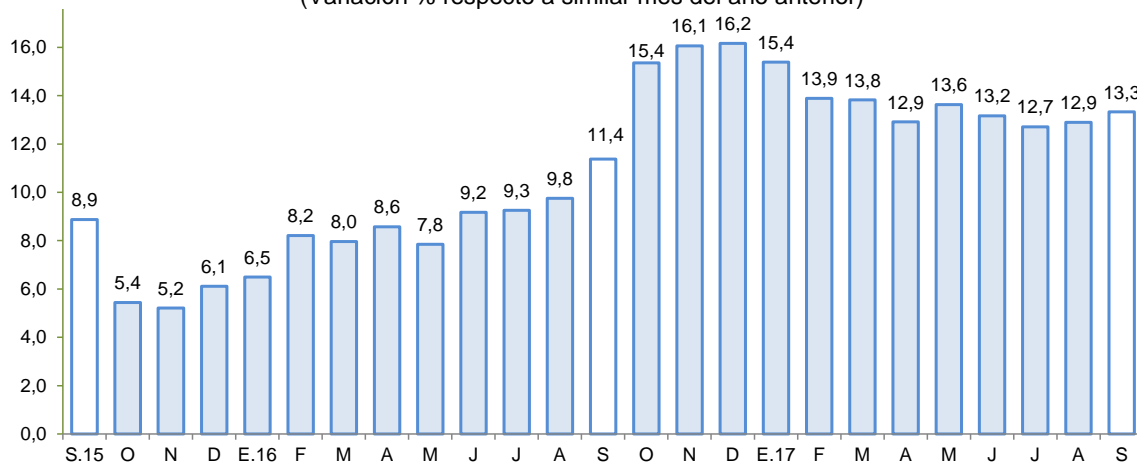

Fuente: SBS y AFP.

Elaboración: BCRP - Sucursal Huancayo.

- Por tipo de moneda, respecto del mes previo, crecieron los saldos en moneda nacional (1,6 por ciento) y en moneda extranjera (13,2 por ciento). En términos interanuales, crecieron los saldos en moneda nacional (13,2 por ciento) y en moneda extranjera (18,7 por ciento). El ratio de dolarización se situó en 2,9 por ciento en setiembre, menor en 0,4 de punto porcentual en comparación a lo observado en setiembre de 2016.
- Respecto a la morosidad en Ayacucho, al término de agosto se situó en 5,2 por ciento, siendo mayor en 0,2 de punto porcentual respecto de similar mes del año pasado. Los ratios más altos se registraron en las Edpymes (7,6 por ciento) y en la Banca Múltiple (6,3 por ciento), principalmente en créditos a micro y pequeña empresa.

GRÁFICO Nº 5
AYACUCHO: TASA DE MOROSIDAD 1/ 2/
(En porcentaje)

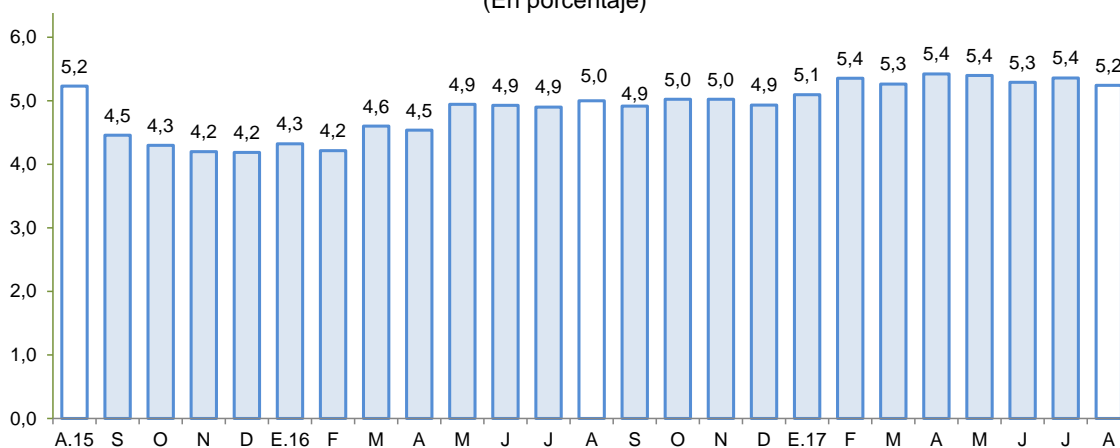

1/ Preliminar.

2/ Morosidad = (créditos vencidos + créditos en cobranza judicial) / colocaciones brutas.

Fuente: SBS y AFP.

Elaboración: BCRP - Sucursal Huancayo.



2. Depósitos

- Los **depósitos** registraron un saldo de S/ 885 millones, menor en 4,1 por ciento, respecto de agosto pasado, explicado por los menores saldos de la Banca Múltiple (-4,4 por ciento) y las Empresas Financieras (-0,8 por ciento). Con relación a setiembre de 2016, la contracción de 7,6 por ciento obedeció a la menor captación de fondos de las Financieras (-53,2 por ciento). A lo anterior contrarrestó las mayores captaciones de las Cajas Municipales (23,3 por ciento), los que ofrecieron mayores tasas de interés para captar fondos del público, como también por las campañas para atraer depósitos procedentes de los retiros por fondos previsionales de personas jubiladas, ofreciéndoles cuentas de depósitos a plazos más prolongados.
- Según tipo de depósito, en términos interanuales se observó una contracción en la modalidad a la vista (-23,3 por ciento) y a plazo (-3,1 por ciento), aunque contrarrestado parcialmente por el incremento en la modalidad de ahorro (1,1 por ciento). Con relación, a los depósitos a plazo, estuvo explicado principalmente por las tasas de interés promocionales de la Banca Múltiple y de las Cajas Municipales. Por tipo de moneda, los depósitos en soles y en moneda extranjera cayeron en 7,9 y 4,1 por ciento, respectivamente.

CUADRO N° 7
AYACUCHO: DEPÓSITOS
(Saldos en millones de soles)

	Saldos en millones de soles con TCF 1/		Tasa de crecimiento (%)	
	Ago-17	Set-17	Mes	12 Meses
Banco de la Nación	327	301	-7,8	-15,2
Banca Múltiple	403	385	-4,4	0,9
Instituciones No Bancarias	193	199	3,1	-10,0
Financieras	47	47	-0,8	-53,2
Cajas Municipales	142	148	4,2	23,3
Cajas Rurales	4	5	6,3	149,0
TOTAL	923	885	-4,1	-7,6
Vista	233	229	-1,9	-23,3
Ahorro	449	422	-6,0	1,1
A plazo	241	234	-2,6	-3,1
MN	837	799	-4,6	-7,9
ME	85	86	1,0	-4,1
ME (Mill. US\$)	26	26	1,0	-4,1

1/ TCF = Tipo de Cambio Fijo (S/ 3,31 por US\$)

Fuente: SBS y AFP.

Elaboración: BCRP, Sucursal Huancayo. Departamento de Estudios Económicos.

- La tasa de dolarización fue de 9,8 por ciento, mayor en 0,3 de punto porcentual respecto de setiembre de 2016, lo que se explica, por la menor disminución relativa de los depósitos en moneda extranjera.

GRÁFICO Nº 6
AYACUCHO: CRECIMIENTO DE LOS DEPÓSITOS
(Variación % respecto a similar periodo del año anterior)

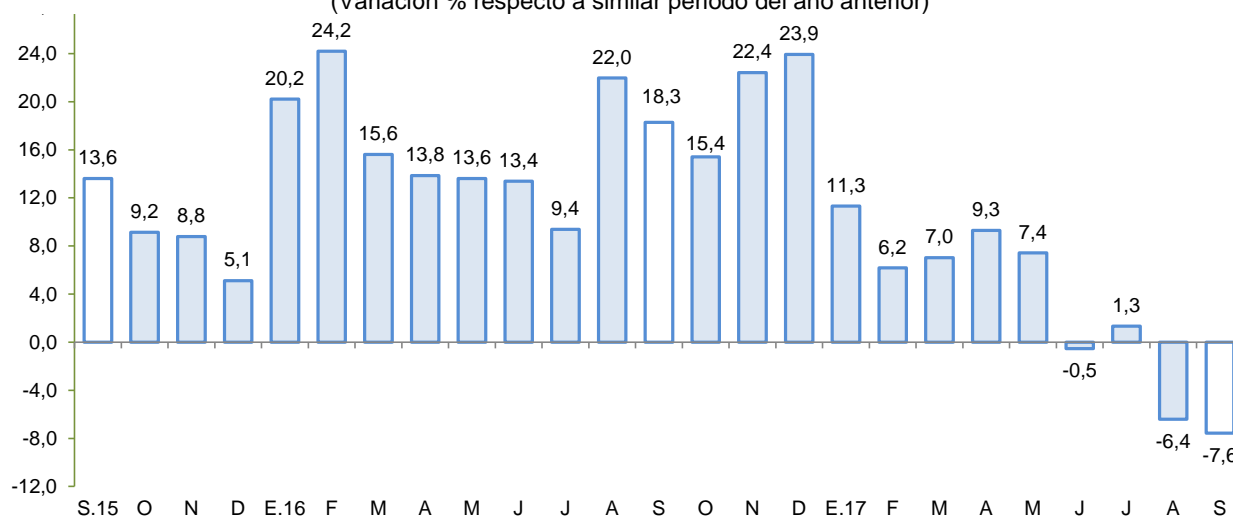

Fuente: SBS y AFP.
Elaboración: BCRP - Sucursal Huancayo.

IV. EJECUCIÓN DEL PRESUPUESTO DE GASTOS DEL GOBIERNO GENERAL

1. Ejecución del Presupuesto de Gastos Corrientes

- El gasto corriente no financiero aumentó 4,0 por ciento interanual en términos reales en setiembre, asociado principalmente a los mayores montos devengados a nivel del Gobierno Nacional (6,3 por ciento) y Regional (6,9 por ciento). El incremento a nivel del Gobierno Nacional, se explicó por las mayores compras de bienes y servicios en lo que respecta al mantenimiento de caminos nacionales. A nivel del Gobierno Regional, la expansión obedeció a mayores pagos por remuneraciones para el programa de logros de aprendizaje de estudiantes de la educación básica regular.

CUADRO Nº 8
AYACUCHO: EJECUCIÓN DEL PRESUPUESTO DE GASTOS CORRIENTES 1/ 2/
(Millones de soles)

	Setiembre			Enero - Setiembre		
	2 016	2 017	Var % real	2 016	2 017	Var % real
Gobierno Nacional	41,6	45,6	6,3	497,9	505,7	-1,6
Gobierno Regional	70,1	77,1	6,9	602,4	640,8	3,1
Gobiernos locales	17,6	15,8	-12,6	143,0	150,9	2,2
Total	129,3	138,5	4,0	1 243,2	1 297,4	1,1

1/ Información actualizada al 30 de setiembre de 2017

2/ Comprende el gasto en remuneraciones y en bienes y servicios.

Fuente: MEF

Elaboración: BCRP - Sucursal Huancayo.

- Entre enero y setiembre, el gasto aumentó en 1,1 por ciento en términos reales, explicado por la mayor ejecución del Gobierno Regional (3,1 por ciento), así como de los gobiernos locales (2,2 por ciento).

2. Ejecución del Presupuesto de Inversiones

- La inversión pública en Ayacucho correspondiente a los tres niveles de gobierno totalizó en setiembre S/ 99,5 millones, menor en 1,8 por ciento respecto de setiembre del año pasado. Al respecto, la contracción se observó a nivel del Gobierno Regional (-0,3 por ciento) y de los gobiernos locales (-5,7 por ciento).

CUADRO N° 9
AYACUCHO: EJECUCIÓN DEL PRESUPUESTO DE INVERSIONES 1/ 2/
(Millones de soles)

	Setiembre			Enero - Setiembre		
	2 016	2 017	Var % real	2 016	2 017	Var % real
Gobierno Nacional	16,9	19,2	10,7	188,6	226,3	16,3
Gobierno Regional	19,9	20,4	-0,3	182,0	117,2	-37,6
Gobiernos locales	61,6	59,9	-5,7	282,6	383,2	31,4
Inversión Pública	98,4	99,5	-1,8	653,2	726,7	7,8

1/ Información actualizada al 30 de setiembre de 2017

2/ Comprende la adquisición de activos no financieros.

Fuente: MEF

Elaboración: BCRP - Sucursal Huancayo.

- Respecto al periodo de enero a setiembre, la inversión pública sumó S/ 726,7 millones, mayor en 7,8 por ciento respecto al año previo, ante el incremento observado en el Gobierno Nacional (16,3 por ciento) y en las municipalidades (31,4 por ciento). De otro lado, la inversión se orientó principalmente a Saneamiento, Salud, Educación y Transporte, los que en conjunto representaron el 70,9 por ciento del total. Por nivel de gobierno, el mayor desembolso en inversiones fue realizado por los gobiernos locales con una participación de 52,7 por ciento de participación.

GRÁFICO N° 7
AYACUCHO: CRECIMIENTO DE LA EJECUCIÓN DEL PRESUPUESTO DE INVERSIONES
(Variación % real)

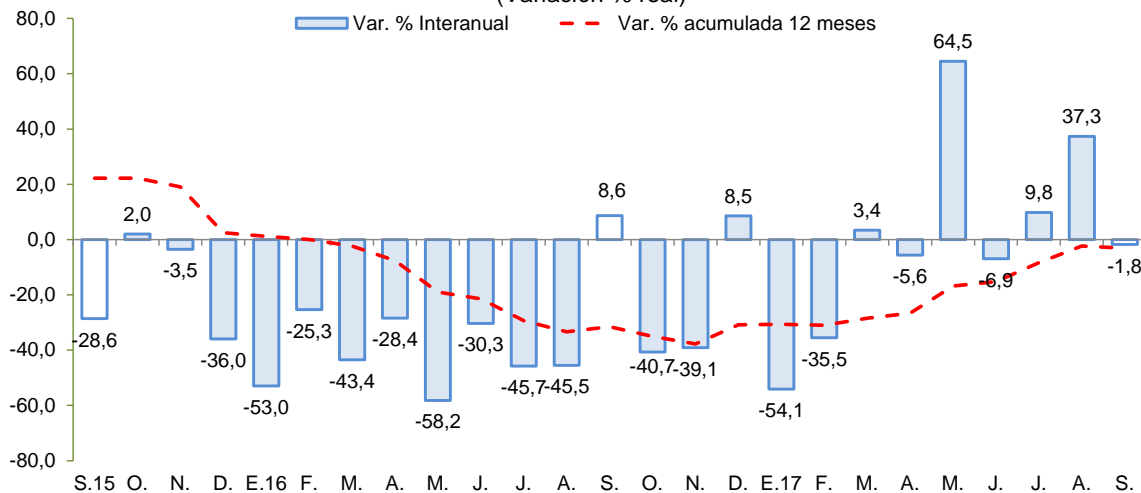

Fuente: MEF.

Elaboración: BCRP - Sucursal Huancayo.

Entre los principales proyectos que se vienen ejecutando el 2017 destacan:

- Ampliación de la presa Ancascocha y afianzamiento del valle de Yauca con un PIM de S/ 56,7 millones.
- Instalación de banda ancha para la conectividad integral y el desarrollo social en la región Ayacucho con un PIM de S/ 53,3 millones.
- Mejoramiento de la prestación de servicios educativos del nivel primaria y secundaria de la I.E. Nuestra Señora de las Mercedes, en la provincia de Huamanga con un PIM de S/ 29,9 millones.
- Rehabilitación y mejoramiento de la carretera abra Toccto - Vilcashuaman, tramo: Condorcocha – Vilcashuaman con un PIM de S/ 29,3 millones.
- Rehabilitación y mejoramiento de la carretera Imperial – Mayocc - Ayacucho tramo Mayocc - Huanta con un PIM de S/ 26,1 millones.



V. ANEXOS



ANEXO 1

AYACUCHO: PRODUCCIÓN AGROPECUARIA 1/
(En toneladas)

	2017				2017										TOTAL AGRÍCOLA
	SET	OCT	NOV	DIC	ENE	FEB	MAR	ABR	MAY	JUN	JUL	AGO	SET		
TOTAL AGRÍCOLA	25 276	24 845	24 713	30 426	48 416	60 008	79 279	103 398	189 924	181 932	82 629	26 021	24 454	TOTAL AGRÍCOLA	
Ajo	0	82	65	18	0	10	48	32	170	505	369	13	334	Ajo	
Alfalfa	15 741	17 684	18 110	18 692	19 177	20 962	20 095	19 143	18 968	18 407	18 657	16 810	17 178	Alfalfa	
Arveja grano seco	38	4	3	0	0	0	12	126	1 270	2 005	1 385	4	0	Arveja grano seco	
Arveja grano verde	151	45	57	201	472	1 217	686	348	327	47	134	108	105	Arveja grano verde	
Cacao	0	0	0	0	0	0	259	229	968	1 354	1 166	634	323	Cacao	
Café	24	0	0	0	0	0	212	96	403	679	580	371	323	Café	
Cebada grano	182	28	7	2	0	0	0	194	1 767	7 093	5 725	101	0	Cebada grano	
Cebolla	33	72	76	54	305	582	626	773	898	353	145	38	172	Cebolla	
Frijol grano seco	86	2	0	0	0	0	7	213	943	756	251	10	0	Frijol grano seco	
Haba grano seco	23	0	0	3	6	4	7	318	2 082	3 151	1 449	4	0	Haba grano seco	
Haba grano verde	296	30	42	45	353	1 303	1 125	911	408	42	94	0	30	Haba grano verde	
Maíz amarillo duro	0	0	0	202	638	38	212	104	277	84	102	0	0	Maíz amarillo duro	
Maíz amiláceo	19	27	0	0	17	10	53	1 156	4 231	9 444	4 929	0	0	Maíz amiláceo	
Maíz choclo	0	0	78	618	1 593	2 352	1 856	1 324	831	32	0	0	0	Maíz choclo	
Mashua	0	0	0	0	0	0	0	158	2 278	2 104	802	0	0	Mashua	
Melocotón	6	0	0	0	324	802	1 267	886	330	110	2	2	0	Melocotón	
Naranja	224	176	35	277	31	99	284	312	396	333	327	153	71	Naranja	
Oca	0	0	28	0	0	0	60	383	3 182	2 147	400	0	0	Oca	
Olluco	0	0	0	55	0	0	196	791	4 873	4 673	1 416	0	0	Olluco	
Palta	429	220	234	470	242	501	733	964	893	392	318	288	252	Palta	
Papa	324	275	1 113	3 291	15 254	17 442	32 476	51 138	92 649	74 673	18 673	28	0	Papa	
Papaya	73	51	51	312	58	100	104	135	112	75	70	44	60	Papaya	
Piña	90	116	146	229	274	231	145	248	287	251	339	103	87	Piña	
Plátano	128	132	129	303	138	202	115	151	136	138	123	108	121	Plátano	
Quinua	9	0	45	40	485	406	226	420	6 714	5 360	1 293	0	0	Quinua	
Trigo	167	14	2	0	0	0	0	16	731	4 364	5 083	68	0	Trigo	
Tuna	175	153	128	1 368	1 989	4 023	5 710	5 613	349	84	30	25	28	Tuna	
Yuca	716	420	431	435	444	468	272	237	390	492	459	612	373	Yuca	
Zapallo	0	0	24	0	89	42	11	33	110	50	44	0	0	Zapallo	
TOTAL PECUARIO	3 037	2 443	2 283	2 871	3 022	5 072	9 598	11 837	12 935	11 126	7 179	4 688	3 042	TOTAL PECUARIO	
Carne 2/	1 368	1 268	1 389	1 748	1 040	1 193	1 663	1 802	1 887	1 705	1 839	1 521	1 406	Carne 2/	
Carne de ovino 2/	135	123	151	167	106	113	153	178	194	189	187	157	154	Carne de ovino 2/	
Carne de porcino 2/	178	175	195	208	146	173	218	212	205	212	234	198	182	Carne de porcino 2/	
Carne de vacuno 2/	844	764	814	1 081	610	740	1 058	1 130	1 205	1 058	1 166	930	858	Carne de vacuno 2/	
Leche de vacuno	1 579	1 080	767	974	1 877	3 763	7 727	9 841	10 898	9 327	5 254	3 081	1 569	Leche de vacuno	

1/ Información preliminar.

2/ Peso neto.

Fuente: MINAGRI

Elaboración: BCRP - Sucursal Huancayo.



ANEXO 2

**AYACUCHO: SUPERFICIE SEMBRADA 1/
(En hectáreas)**

CULTIVO	2016-2017											2017-2018		CULTIVO
	SET	OCT	NOV	DIC	ENE	FEB	MAR	ABR	MAY	JUN	JUL	AGO	SET	
Ajo	19	125	115	66	9	60	0	0	7	5	0	1	70	Ajo
Arroz cáscara	37	17	0	0	0	0	0	0	0	0	0	16	21	Arroz cáscara
Arveja grano seco	87	662	1 246	1 826	663	17	0	5	0	0	6	7	94	Arveja grano seco
Arveja grano verde	386	388	211	99	24	37	22	33	8	16	50	221	375	Arveja grano verde
Cacao	0	0	0	0	0	0	0	0	0	0	0	0	0	Cacao
Café	0	0	0	0	0	0	25	0	0	0	0	0	0	Café
Cebada grano	2	337	1 840	6 307	5 169	366	0	0	4	36	2	5	13	Cebada grano
Cebolla	89	95	99	55	15	4	4	18	9	6	21	41	33	Cebolla
Frijol grano seco	38	257	548	845	257	45	0	6	4	0	0	0	37	Frijol grano seco
Haba grano seco	587	2 518	2 291	1 078	312	0	0	7	0	0	4	155	791	Haba grano seco
Haba grano verde	434	560	310	54	8	20	0	10	6	35	26	181	343	Haba grano verde
Maíz amarillo duro	392	141	99	79	18	0	0	0	0	0	0	133	296	Maíz amarillo duro
Maíz amiláceo	1 725	6 442	7 060	3 540	790	3	0	0	7	0	12	214	2 239	Maíz amiláceo
Maíz choclo	500	487	212	16	4	0	0	0	14	16	36	335	484	Maíz choclo
Oca	219	605	402	153	0	0	0	0	0	0	0	41	286	Oca
Olluco	337	1 115	884	333	4	0	0	0	16	6	4	151	397	Olluco
Palto	0	15	21	0	16	63	0	5	0	0	0	13	0	Palto
Papa	1 747	7 409	7 623	3 434	712	48	9	17	70	99	198	1 480	1 767	Papa
Quinua	193	3 382	5 657	2 579	431	0	0	0	24	25	87	411	390	Quinua
Tomate	7	18	13	8	6	7	4	17	9	1	6	12	13	Tomate
Trigo	14	409	1 353	4 599	3 287	271	0	0	10	20	0	21	0	Trigo
Yuca	274	130	1	19	0	3	4	1	3	0	0	132	269	Yuca
Zanahoria	40	40	35	38	32	3	4	5	7	16	7	34	21	Zanahoria
Zapallo	2	3	11	6	9	1	0	0	6	0	1	7	13	Zapallo

1/ Cifras preliminares.

Fuente: DIA - Ayacucho

Elaboración: BCRP - Sucursal Huancayo.



ANEXO 3

AYACUCHO: PRODUCCIÓN MINERA 1/

PRODUCTOS	2016				2017									PRODUCTOS
	SET	OCT	NOV	DIC	ENE	FEB	MAR	ABR	MAY	JUN	JUL	AGO	SET	
MINERÍA METÁLICA														MINERÍA METÁLICA
Zinc (TMF)	3 670	3 571	3 543	3 896	3 714	3 594	3 680	4 318	4 072	4 553	4 049	3 720	2 899	Zinc (TMF)
Cobre (TMF)	67	71	66	51	35	64	60	68	59	51	43	44	33	Cobre (TMF)
Plata (KGG)	32 544	31 627	19 112	16 317	24 425	35 276	29 236	32 851	34 643	41 761	42 432	41 248	44 044	Plata (KGG)
Plomo (TMF)	737	562	798	723	431	436	510	360	402	465	273	365	259	Plomo (TMF)
Oro (KGG)	916	866	726	677	966	873	731	876	925	1 071	1 016	1 020	1 009	Oro (KGG)

1/ Cifras preliminares

Fuente: MINEM.

Elaboración: BCRP, Sucursal Huancayo. Departamento de Estudios Económicos.



ANEXO 4

**AYACUCHO: EXPORTACIONES POR GRUPO DE PRODUCTO 1/
(Millones de US\$ FOB)**

TIPO	2016				2017 1/									TIPO
	SET	OCT	NOV	DIC	ENE	FEB	MAR	ABR	MAY	JUN	JUL	AGO	SET	
PRODUCTOS TRADICIONALES	29,7	19,3	16,0	26,2	14,8	24,3	13,2	31,8	22,1	21,2	18,7	42,3	18,3	PRODUCTOS TRADICIONALES
Pesqueros	0,0	0,0	0,0	0,0	0,0	0,0	0,0	0,0	0,0	0,0	0,0	0,0	0,0	Pesqueros
Agrícolas	0,0	0,0	0,0	0,0	0,0	0,0	0,0	0,0	0,0	0,0	0,0	0,0	0,0	Agrícolas
Mineros	29,7	19,3	16,0	26,2	14,8	24,3	13,2	31,8	22,1	21,2	18,7	42,3	18,3	Mineros
PRODUCTOS NO TRADICIONALES	3,6	2,8	4,1	3,9	2,1	1,6	2,6	0,8	1,2	1,5	1,8	1,9	0,8	PRODUCTOS NO TRADICIONALES
Agropecuarios	3,6	2,7	4,1	3,9	2,1	1,5	2,5	0,8	1,1	1,4	1,7	1,9	0,7	Agropecuarios
Maderas y papeles, y sus manufacturas	0,0	0,0	0,0	0,0	0,0	0,0	0,0	0,0	0,0	0,0	0,0	0,0	0,0	Maderas y papeles, y sus manufacturas
Metal - mecánico	0,0	0,0	0,0	0,0	0,0	0,0	0,0	0,0	0,0	0,0	0,0	0,0	0,0	Metal - mecánico
Minería no metálica	0,0	0,0	0,0	0,0	0,0	0,0	0,0	0,0	0,0	0,0	0,0	0,0	0,0	Minería no metálica
Pesqueros	0,0	0,0	0,0	0,0	0,0	0,0	0,0	0,0	0,0	0,0	0,0	0,0	0,0	Pesqueros
Químicos	0,0	0,0	0,0	0,0	0,0	0,0	0,0	0,0	0,0	0,0	0,0	0,0	0,0	Químicos
Sidero - metalúrgico	0,0	0,0	0,0	0,0	0,0	0,0	0,0	0,0	0,0	0,0	0,0	0,0	0,0	Sidero - metalúrgico
Textiles	0,0	0,1	0,0	0,0	0,1	0,1	0,0	0,0	0,0	0,0	0,1	0,0	0,0	Textiles
Otros	0,0	0,0	0,0	0,0	0,0	0,0	0,0	0,0	0,0	0,0	0,0	0,0	0,0	Otros
OTROS	0,0	0,0	0,0	0,0	0,0	0,0	0,0	0,0	0,0	0,0	0,0	0,0	0,0	OTROS
TOTAL EXPORTACIONES	33,3	22,1	20,1	30,1	16,9	25,9	15,7	32,7	23,3	22,7	20,6	44,3	19,1	TOTAL EXPORTACIONES

1/ Cifras Preliminares.

Fuente: SUNAT.

Elaboración: BCRP - Sucursal Huancayo.



ANEXO 5

**AYACUCHO: INGRESOS CORRIENTES DEL GOBIERNO CENTRAL
(Millones de soles)**

	2016				2017										
	SET	OCT	NOV	DIC	ENE	FEB	MAR	ABR	MAY	JUN	JUL	AGO	SET		
I. INGRESOS TRIBUTARIOS	8,9	8,9	9,1	11,2	13,6	7,6	8,7	8,1	8,9	9,3	9,9	9,7	9,5	I. INGRESOS TRIBUTARIOS	
1). Impuesto a la Renta	4,5	4,5	4,6	5,9	6,9	3,5	4,4	3,6	3,4	3,6	3,5	3,1	3,3	1). Impuesto a la Renta	
Personas Naturales	1,5	1,2	1,4	1,9	1,8	1,3	1,5	1,2	1,6	1,5	1,5	1,4	1,6	Personas Naturales	
Personas Jurídicas	2,9	3,1	3,0	3,3	5,0	2,0	1,6	1,1	1,3	1,4	1,4	1,5	1,6	Personas Jurídicas	
Regularización	0,1	0,1	0,1	0,7	0,1	0,2	1,3	1,3	0,5	0,7	0,6	0,1	0,1	Regularización	
2). Impuesto a las Importaciones	0,0	0,0	0,0	0,0	0,0	0,0	0,0	0,0	0,0	0,0	0,0	0,0	0,0	2). Impuesto a las Importaciones	
3). Impuesto General a las Ventas (IGV)	3,5	3,5	3,6	4,2	5,8	3,0	2,8	2,8	3,1	3,7	4,1	4,3	4,2	3). Impuesto General a las Ventas (IGV)	
Operaciones Internas	3,5	3,5	3,6	4,2	5,8	3,0	2,8	2,8	3,1	3,7	4,1	4,3	4,2	Operaciones Internas	
Operaciones Externas	0,0	0,0	0,0	0,0	0,0	0,0	0,0	0,0	0,0	0,0	0,0	0,0	0,0	Operaciones Externas	
4). Impuesto Selectivo al Consumo (ISC)	0,0	0,0	0,0	0,0	0,0	0,0	0,0	0,0	0,0	0,0	0,0	0,0	0,0	4). Impuesto Selectivo al Consumo (ISC)	
5). Régimen Mype Tributario	0,0	0,0	0,0	0,0	0,0	0,5	0,7	0,6	0,9	1,0	0,9	1,1	1,1	5). Régimen Mype Tributario	
6). Otros Ingresos Tributarios	0,9	0,9	0,9	1,0	0,9	0,6	0,7	1,1	1,5	1,1	1,3	1,1	0,9	6). Otros Ingresos Tributarios	
II. INGRESOS NO TRIBUTARIOS	0,7	0,6	0,4	0,7	0,9	0,6	1,4	0,3	0,4	0,1	0,5	0,5	0,7	II. INGRESOS NO TRIBUTARIOS	
TOTAL INGRESOS (I+II)	9,6	9,6	9,5	11,8	14,6	8,2	10,1	8,3	9,3	9,4	10,4	10,2	10,2	TOTAL INGRESOS (I+II)	

Fuente: SUNAT

Elaboración: BCRP - Sucursal Huancayo.



ANEXO 6

AYACUCHO: EJECUCIÓN DEL PRESUPUESTO DE GASTOS DEL GOBIERNO NACIONAL 1/
(Millones de soles)

	2016				2017									
	SET	OCT	NOV	DIC	ENE	FEB	MAR	ABR	MAY	JUN	JUL	AGO		SET
GASTOS NO FINANCIEROS	59,7	95,2	58,2	138,5	32,2	46,8	89,7	115,8	114,8	87,5	96,9	87,6	64,8	GASTOS NO FINANCIEROS
a. GASTOS CORRIENTES	41,6	52,4	44,4	95,6	31,3	39,2	63,7	63,4	48,0	74,3	76,4	63,9	45,6	a. GASTOS CORRIENTES
1. Personal y obligaciones sociales	14,5	15,0	15,6	19,1	18,7	14,1	16,8	14,8	15,1	14,5	16,8	14,7	12,6	1. Personal y obligaciones sociales
2. Pensiones y prestaciones sociales	1,7	1,3	0,8	2,6	1,7	1,6	1,7	2,0	1,7	0,8	1,9	0,7	0,7	2. Pensiones y prestaciones sociales
3. Bienes y servicios	17,6	12,3	20,5	44,2	10,0	13,3	20,6	23,3	20,3	19,6	28,5	22,4	23,2	3. Bienes y servicios
4. Donaciones y transferencias 2/	0,0	0,0	0,0	0,0	0,0	0,0	0,0	3,5	0,0	0,0	0,0	0,0	0,2	4. Donaciones y transferencias 2/
5. Otros gastos	7,9	23,8	7,5	29,6	0,8	10,3	24,5	19,7	10,9	39,4	29,3	26,2	8,9	5. Otros gastos
b. GASTOS DE CAPITAL	18,1	42,9	13,8	42,9	1,0	7,6	26,1	52,4	66,8	13,2	20,5	23,7	19,2	b. GASTOS DE CAPITAL
1. Adquisición de activos no finan.	16,9	41,5	13,8	42,7	1,0	7,4	22,2	52,3	66,8	13,2	20,5	23,7	19,2	1. Adquisición de activos no finan.
2. Donaciones y transferencias 2/	0,2	0,0	0,0	0,0	0,0	0,0	3,7	0,0	0,0	0,0	0,0	0,0	0,0	2. Donaciones y transferencias 2/
3. Otros gastos de capital	1,0	1,4	0,0	0,3	0,0	0,2	0,2	0,1	0,0	0,0	0,0	0,0	0,0	3. Otros gastos de capital

1/ Información actualizada al 30 de setiembre de 2017

2/ Neto de transferencias intergubernamentales.

Fuente: MEF

Elaboración: BCRP - Sucursal Huancayo.

ANEXO 7

**AYACUCHO: EJECUCIÓN DEL PRESUPUESTO DE GASTOS DEL GOBIERNO REGIONAL 1/
(Millones de soles)**

	2016				2017										
	SET	OCT	NOV	DIC	ENE	FEB	MAR	ABR	MAY	JUN	JUL	AGO	SET		
GASTOS NO FINANCIEROS	90,0	91,6	97,5	176,3	63,4	65,5	72,9	88,0	89,5	91,6	101,6	94,1	98,0	GASTOS NO FINANCIEROS	
a. GASTOS CORRIENTES	70,1	70,4	75,8	116,5	63,3	61,5	63,8	70,2	71,3	73,6	83,2	76,9	77,1	a. GASTOS CORRIENTES	
1. Personal y obligaciones sociales	48,5	50,7	54,6	70,0	53,1	48,3	47,5	53,8	51,7	54,0	60,0	54,9	54,1	1. Personal y obligaciones sociales	
2. Pensiones y prestaciones sociales	4,0	3,8	4,2	6,3	5,2	3,8	4,2	4,1	3,9	3,9	5,1	4,2	4,0	2. Pensiones y prestaciones sociales	
3. Bienes y servicios	17,4	15,9	16,6	37,4	5,0	8,6	11,9	12,1	15,4	15,6	18,0	17,7	18,5	3. Bienes y servicios	
4. Donaciones y transferencias	0,0	0,0	0,0	0,0	0,0	0,0	0,1	0,0	0,0	0,0	0,0	0,0	0,0	4. Donaciones y transferencias	
5. Otros gastos	0,2	0,1	0,4	2,7	0,0	0,8	0,2	0,2	0,2	0,1	0,0	0,1	0,6	5. Otros gastos	
b. GASTOS DE CAPITAL	19,9	21,2	21,7	59,8	0,2	4,0	9,1	17,8	18,2	18,0	18,5	17,2	20,9	b. GASTOS DE CAPITAL	
1. Adquisición de activos no finan.	19,9	21,2	21,7	59,8	0,2	4,0	9,1	17,8	17,9	12,2	18,5	17,2	20,4	1. Adquisición de activos no financieros	
2. Donaciones y transferencias	0,0	0,0	0,0	0,0	0,0	0,0	0,0	0,0	0,3	5,9	0,0	0,0	0,5	2. Donaciones y transferencias	
3. Otros gastos de capital	0,0	0,0	0,0	0,0	0,0	0,0	0,0	0,0	0,0	0,0	0,0	0,0	0,0	3. Otros gastos de capital	

1/ Información actualizada al 30 de setiembre de 2017

Fuente: MEF

Elaboración: BCRP - Sucursal Huancayo.



ANEXO 8

**AYACUCHO: EJECUCIÓN DEL PRESUPUESTO DE GASTOS DE LOS GOBIERNOS LOCALES 1/
(Millones de soles)**

	2016				2017										
	SET	OCT	NOV	DIC	ENE	FEB	MAR	ABR	MAY	JUN	JUL	AGO	SET		
GASTOS NO FINANCIEROS	79,3	41,1	63,5	211,9	11,4	33,0	61,9	59,3	69,6	63,6	95,9	69,7	76,2	GASTOS NO FINANCIEROS	
a. GASTOS CORRIENTES	17,6	17,7	19,8	36,5	6,9	13,6	20,3	16,6	19,0	19,6	18,5	20,7	15,8	a. GASTOS CORRIENTES	
1. Personal y obligaciones sociales	3,6	3,5	3,0	4,3	3,4	3,4	4,1	3,2	3,6	3,5	4,1	3,4	3,2	1. Personal y obligaciones sociales	
2. Pensiones y prestaciones sociales	1,3	1,7	1,6	2,9	0,2	0,2	0,3	0,8	1,6	1,1	1,4	2,6	1,2	2. Pensiones y prestaciones sociales	
3. Bienes y servicios	11,9	11,1	14,2	26,6	3,1	8,9	14,4	10,1	14,2	12,7	12,6	13,1	10,1	3. Bienes y servicios	
4. Donaciones y transferencias	0,8	1,3	0,8	2,5	0,0	0,9	1,1	2,4	-0,6	2,2	0,3	1,4	1,1	4. Donaciones y transferencias	
5. Otros gastos	0,1	0,1	0,1	0,1	0,2	0,2	0,3	0,1	0,2	0,1	0,1	0,1	0,1	5. Otros gastos	
b. GASTOS DE CAPITAL	61,7	23,4	43,7	175,4	4,5	19,4	41,6	42,7	50,7	43,9	77,3	49,0	60,4	b. GASTOS DE CAPITAL	
1. Adquisición de activos no finan.	61,6	23,4	43,7	175,4	4,5	19,0	41,6	41,0	49,2	43,1	76,8	48,1	59,9	1. Adquisición de activos no financieros	
2. Donaciones y transferencias	0,1	0,0	0,0	0,0	0,0	0,4	0,0	1,7	1,5	0,9	0,5	1,0	0,5	2. Donaciones y transferencias	
3. Otros gastos de capital	0,0	0,0	0,0	0,0	0,0	0,0	0,0	0,0	0,0	0,0	0,0	0,0	0,0	3. Otros gastos de capital	

1/ Información actualizada al 30 de setiembre de 2017

Fuente: MEF

Elaboración: BCRP - Sucursal Huancayo.

ANEXO 9

AYACUCHO: MOROSIDAD
(En porcentajes)

	2016					2017								
	AGO	SET	OCT	NOV	DIC	ENE	FEB	MAR	ABR	MAY	JUN	JUL	AGO	
I. BANCA MÚLTIPLE	6,2	6,1	6,3	6,3	6,4	6,4	6,8	6,8	6,9	6,8	6,6	6,6	6,3	I. BANCA MÚLTIPLE
II. INSTITUCIONES NO BANCARIAS														II. INSTITUCIONES NO BANCARIAS
Empresas Financieras	3,9	4,1	4,1	4,3	4,2	4,5	4,6	4,5	4,7	4,7	4,9	4,8	4,8	Empresas Financieras
Cajas Municipales	4,9	4,7	4,8	4,7	4,4	4,7	4,9	4,8	5,0	5,1	4,8	5,0	5,1	Cajas Municipales
Cajas Rurales	4,6	4,7	4,7	4,6	4,5	5,0	5,4	4,7	4,9	5,0	-	4,8	4,7	Cajas Rurales
Edpymes	8,0	7,7	8,3	7,4	9,0	8,3	9,4	11,5	11,4	9,3	7,3	7,5	7,6	Edpymes
III. ENTIDADES ESTATALES												-	-	III. ENTIDADES ESTATALES
Banco de la Nación 1/	1,9	2,0	2,0	2,0	2,0	2,0	2,0	1,9	2,0	2,0	2,0	2,0	1,8	Banco de la Nación 1/
Agrobanco 2/	0,5	0,6	0,7	0,7	0,6	0,5	1,2	1,1	1,6	1,6	1,8	2,9	2,9	Agrobanco 2/
Total	5,0	4,9	5,0	5,0	4,9	5,1	5,4	5,3	5,4	5,4	5,3	5,4	5,2	Total

1/ Sólo considera los créditos de consumo e hipotecario

2/ No considera los créditos a las demás empresas del sector.

Fuente: SBS y AFP.

Elaboración: BCRP - Sucursal Huancayo.