

BANCO CENTRAL DE RESERVA DEL PERÚ
SUCURSAL HUANCAYO



AYACUCHO: Síntesis de Actividad Económica
Agosto 2017¹

Departamento de Estudios Económicos

¹ En el presente informe participaron Francisco Callupe Casaño y Sergio Carrasco Mamani.

ÍNDICE

	<i>Página</i>
RESUMEN EJECUTIVO	3
I. ACTIVIDAD PRODUCTIVA	5
1. Actividad primaria	5
1.1 Sector agropecuario	5
1.2 Sector minería	6
2. Otros indicadores sectoriales	7
2.1 Sector construcción	7
2.2 Arribos a los establecimientos de hospedaje	8
II. SECTOR EXTERNO	9
1. Exportaciones	9
III. CRÉDITO Y DEPÓSITOS	10
1. Créditos	10
2. Depósitos	12
IV. EJECUCIÓN DEL PRESUPUESTO DE GASTOS DEL GOBIERNO GENERAL	13
1. Ejecución del presupuesto de Gastos Corrientes	13
2. Ejecución del presupuesto de Inversiones	14
V. ANEXOS	16



RESUMEN EJECUTIVO

Principales hechos de importancia

- En el octavo mes del año, el sector primario mostró resultados mixtos al expandirse el sector minero (9,7 por ciento) pero contraerse el sector agropecuario (-15,0 por ciento). En lo que va del año, registraron crecimiento los sectores, agropecuario (8,2 por ciento) y minero (1,9 por ciento).
- En cuanto a los otros indicadores de actividad económica en la región, destacó el crecimiento en agosto de los despachos de cemento (7,0 por ciento), el crédito directo total (12,9 por ciento) y la inversión pública (37,3 por ciento). Contrariamente, disminuyeron los arribos a establecimientos de hospedaje (-22,2 por ciento).

Actividad primaria

- El **sector agropecuario** cayó 15,0 por ciento en agosto, debido a la menor producción agrícola (-33,3 por ciento) en productos como cacao (-20,8 por ciento), café (-38,6 por ciento), cebada grano (-86,7 por ciento) y trigo (-86,1 por ciento).
- La **actividad minera** creció en 9,7 por ciento en agosto, debido a la mayor producción de plata (32,7 por ciento) y zinc (9,4 por ciento). En el periodo acumulado de enero a agosto, se registró una expansión de 1,9 por ciento.

Otros indicadores de actividad económica

- Los **despachos de cemento** aumentaron 7,0 por ciento, debido a la recuperación de la ejecución de la inversión pública por parte de los municipios.
- Los **arribos a los establecimientos de hospedaje** disminuyeron en agosto en 22,2 por ciento, respecto a similar mes del año previo, por la menor afluencia de turistas nacionales (-21,5 por ciento) y extranjeros (-43,3 por ciento).
- El **crédito directo total** en la región (S/ 1 264 millones) creció en 12,9 por ciento, en términos nominales, con relación a agosto de 2016. Los **créditos de consumo e hipotecario** registraron crecimientos de 17,7 y 18,2 por ciento, respectivamente.
- Por su parte, la **inversión pública** (S/ 89,0 millones) en agosto aumentó 37,3 por ciento ante la expansión en la ejecución a nivel de los gobiernos locales (82,5 por ciento). En cuanto a los proyectos de inversión pública con mayor desembolso en el mes, destacaron: Rehabilitación y mejoramiento de la carretera Quinua - San Francisco (S/ 10,1 millones); Mejoramiento y ampliación de los servicios educativos en dieciséis I.E. del nivel primario en el distrito de Socos, provincia de Huamanga (S/ 2,5 millones); Mejoramiento del servicio de educación primaria en cinco I.E. en el distrito de Acocro, provincia de Huamanga (S/ 2,0 millones); Mejoramiento del servicio de educación primaria de zona rural en cinco I.E. del distrito de Ayna en la provincia de La Mar (S/ 2,0 millones); y mejoramiento de los servicios de educación primaria en nueve I.E. en el distrito de Tambo, provincia de La Mar (S/ 1,9 millones).

CUADRO N° 1



AYACUCHO: OTROS INDICADORES DE ACTIVIDAD ECONÓMICA

(Variación % respecto a similar mes del año anterior)

	Mar. 17	Abr. 17	May. 17	Jun. 17	Jul. 17	Ago. 17
Despachos de cemento 1/	↓ -5,7	↓ -8,2	↑ 11,8	↑ 5,9	↑ 7,8	↑ 7,0
Arribos a los establec. de hospedaje	↓ -21,0	↓ -4,7	↓ -10,2	↓ -10,7	↓ -19,6	↓ -22,2
Crédito total 2/	↑ 13,8	↑ 12,9	↑ 13,6	↑ 13,2	↑ 12,7	↑ 12,9
Crédito de consumo 2/	↑ 17,7	↑ 17,2	↑ 17,1	↑ 17,7	↑ 19,7	↑ 17,7
Crédito hipotecario 2/	↑ 6,0	↑ 4,1	↑ 5,3	↑ 8,5	↑ 11,8	↑ 18,2
Inversión pública 2/	↑ 3,4	↓ -5,6	↑ 64,5	↓ -6,9	↑ 9,8	↑ 37,3

1/ En términos reales.

2/ En términos nominales.

Fuentes: BCRP - Sucursal Huancayo, UNACEM, MINCETUR, SBS y MEF.

I. ACTIVIDAD PRODUCTIVA

1. Actividad primaria

1.1 Sector agropecuario

- La actividad agropecuaria disminuyó 15,0 por ciento en agosto, por la menor producción agrícola (-33,3 por ciento), aunque parcialmente contrarrestada por el incremento en la parte pecuaria (1,0 por ciento). En lo que va del año, el sector creció 8,2 por ciento, sustentado en la expansión agrícola (11,4 por ciento), pero contrarrestado parcialmente por la menor producción pecuaria (-0,2 por ciento).

CUADRO N° 2
AYACUCHO: SECTOR AGROPECUARIO 1/
(Toneladas)

Subsectores	Estructura Porcentual 2015 2/	Agosto			Enero - Agosto				
		2016	2017	Var.%	Contribución al crecimiento 3/	2016	2017	Var.%	Contribución al crecimiento 3/
AGRÍCOLA	64,8			-33,3	-15,5			11,4	8,2
Mercado externo y agroindustria	11,3			-26,7	-7,2			-15,9	-2,5
Cacao	4,3	800	634	-20,8	-3,5	5 544	4 609	-16,9	-1,0
Quinua	3,1	2	0	-100,0	0,0	16 563	15 572	-6,0	-0,3
Café	2,5	433	266	-38,6	-3,4	3 851	2 236	-41,9	-1,7
Palta	1,1	256	198	-22,7	-0,3	3 866	5 693	47,3	0,5
Mercado interno	53,5			-42,5	-8,3			19,1	10,8
Papa	25,3	25	44	76,0	0,0	299 178	338 271	13,1	3,9
Maíz amiláceo	4,3	183	0	-100,0	-0,9	18 142	23 297	28,4	1,4
Alfalfa	4,4	14 865	14 539	-2,2	-0,2	142 729	154 559	8,3	0,3
Cebada grano	1,9	661	88	-86,7	-1,5	13 301	15 317	15,2	0,3
Trigo	1,8	489	68	-86,1	-1,5	9 566	10 452	9,3	0,2
Haba grano seco	1,4	12	4	-66,7	0,0	6 595	8 117	23,1	0,4
Tuna	1,7	179	0	-100,0	-0,4	16 356	20 967	28,2	0,5
Maíz choclo	1,2	57	0	-100,0	-0,1	8 882	10 481	18,0	0,2
Arveja grano seco	1,1	247	4	-98,4	-1,7	3 928	5 425	38,1	0,5
Olluco	1,1	43	0	-100,0	-0,4	12 567	14 934	18,8	0,3
Frijol grano seco	0,9	37	10	-73,0	-0,7	2 041	3 453	69,2	0,6
Arveja grano verde	0,6	146	134	-8,2	0,0	3 063	3 878	26,6	0,2
PECUARIO	35,2			1,0	0,5			-0,2	-0,1
Carne de Vacuno	13,9	994	930	-6,4	-1,8	8 222	7 897	-4,0	-0,5
Leche Vacuno	6,8	2 455	3 081	25,5	2,2	40 752	42 767	4,9	0,4
Carne de Ovino	2,9	160	157	-1,8	-0,1	1 331	1 276	-4,1	-0,1
Carne de Porcino	1,8	202	198	-2,1	-0,1	1 638	1 598	-2,4	0,0
SECTOR AGROPECUARIO	100,0			-15,0	-15,0			8,2	8,2

1/ Cifras preliminares.

2/ A precios de 2007.

3/ En base a la estructura de similar periodo de 2016

4/ Peso neto.

Fuente: MINAGRI

Elaboración: BCRP - Sucursal Huancayo.

- La contracción del subsector agrícola en agosto (-33,3 por ciento), obedeció a la menor producción para el mercado interno (-42,5 por ciento), en cultivos como alfalfa (-2,2 por ciento), cebada grano (-86,7 por ciento) y trigo (-86,1 por ciento); sumándose la disminución en la producción para el mercado externo y agroindustria (-26,7 por ciento), al contraerse la producción de cacao (-20,8 por ciento), café (-38,6 por ciento) y palta (-22,7 por ciento). Respecto al avance acumulado, el subsector se expandió 11,4 por ciento, como efecto de la



mayor producción al mercado interno (19,1 por ciento), en cultivos como papa (13,1 por ciento) y maíz amiláceo (28,4 por ciento), en respuesta a las mayores siembras por la expectativa de mejores precios en chacra.

- Respecto a la parte pecuaria, la expansión de 1,0 por ciento en agosto, obedeció principalmente a la mayor producción de leche de vacuno (25,5 por ciento). En el acumulado, la disminución de 0,2 por ciento, se sustentó en la contracción de la producción de carnes de vacuno, ovino y porcino (-4,0; -4,1 y -2,4 por ciento, respectivamente).
- Con relación a las siembras, en el primer mes de la campaña 2017 - 2018 se instalaron un total de 3,8 mil hectáreas, nivel mayor en 11,0 por ciento, por mayores siembras en cultivos transitorios (10,8 por ciento), explicado en cultivos como maíz amiláceo (111,9 por ciento), papa (8,3 por ciento) y yuca (59,0 por ciento).

CUADRO N° 3
AYACUCHO: SUPERFICIE SEMBRADA 1/
(Hectáreas)

	Campaña agrícola 2/		Variación	
	2016/2017	2017/2018	Absoluta	Porcentual
CULTIVOS TRANSITORIOS	3 411	3 778	367	10,8
Arveja grano verde	264	221	- 43	-16,3
Arveja grano seco	0	7	7	-
Cebada grano	0	5	5	-
Frijol grano seco	0	0	0	-
Haba grano seco	71	155	84	118,3
Haba grano verde	208	181	- 27	-13,0
Maíz amiláceo	101	214	113	111,9
Maíz amarillo	95	133	38	40,0
Maíz choclo	299	335	36	12,0
Oca	57	41	- 16	-28,1
Olluco	107	151	44	41,1
Papa	1 366	1 480	114	8,3
Quinua	574	411	- 163	-28,4
Trigo	0	21	21	-
Yuca	83	132	49	59,0
Otros	186	291	105	56,5
CULTIVOS PERMANENTES	9	19	10	111,1
Palto	0	13	13	-
Café	0	0	0	-
Otros	9	6	- 3	-33,3
Total	3 420	3 797	377	11,0

1/ Cigras preliminares.

2/ Corresponde al periodo de agosto.

Fuente: Dirección regional de Agricultura de Ayacucho.

Elaboración: BCRP, Sucursal Huancayo. Departamento de Estudios Económicos.

1.2 Sector minería

- La producción minera creció 9,7 por ciento en agosto, debido a la mayor producción de plata (32,7 por ciento) y zinc (9,4 por ciento). En el acumulado, se registró un incremento de 1,9 por ciento, sustentado en la mayor producción de plata (29,5 por ciento).

- Entre enero y agosto, en términos de participación en el Valor Bruto de Producción (VBP) minero, destacó el oro con 46,5 por ciento, seguido de plata (31,4 por ciento) y zinc (19,8 por ciento).

CUADRO N° 4
AYACUCHO: SECTOR MINERÍA 1/
(Variación % real respecto a similar periodo del año anterior)

Mineral	Estructura Porcentual 2015 2/	Agosto				Enero - Agosto			
		2016	2017	Var.%	Contribución 3/	2016	2017	Var.%	Contribución 3/
Oro (Onzas troy)	47,1	33 238	32 801	- 1,3	-0,7	260 542	240 454	-7,7	-4,0
Plata (Onzas troy)	23,7	999 159	1 326 162	32,7	9,2	7 000 403	9 062 394	29,5	7,3
Zinc (TMF)	24,4	3 399	3 720	9,4	1,6	32 325	31 699	-1,9	-0,4
Plomo (TMF)	4,3	464	365	- 21,2	-0,4	5 064	3 243	-36,0	-0,9
Cobre (TMF)	0,5	49	44	- 9,8	-0,1	449	424	-5,6	-0,0
SECTOR MINERÍA 2/	100,0			9,7	9,7			1,9	1,9

1/ Cifras preliminares.

2/ A precios de 2007.

3/ En base a la estructura porcentual de similar periodo de 2015.

Fuente: Ministerio de Energía y Minas.

Elaboración: BCRP, Sucursal Huancayo. Departamento de Estudios Económicos.

GRÁFICO N° 1
AYACUCHO: CRECIMIENTO DE LA PRODUCCIÓN MINERA
(Variación % real respecto a similar mes del año anterior)

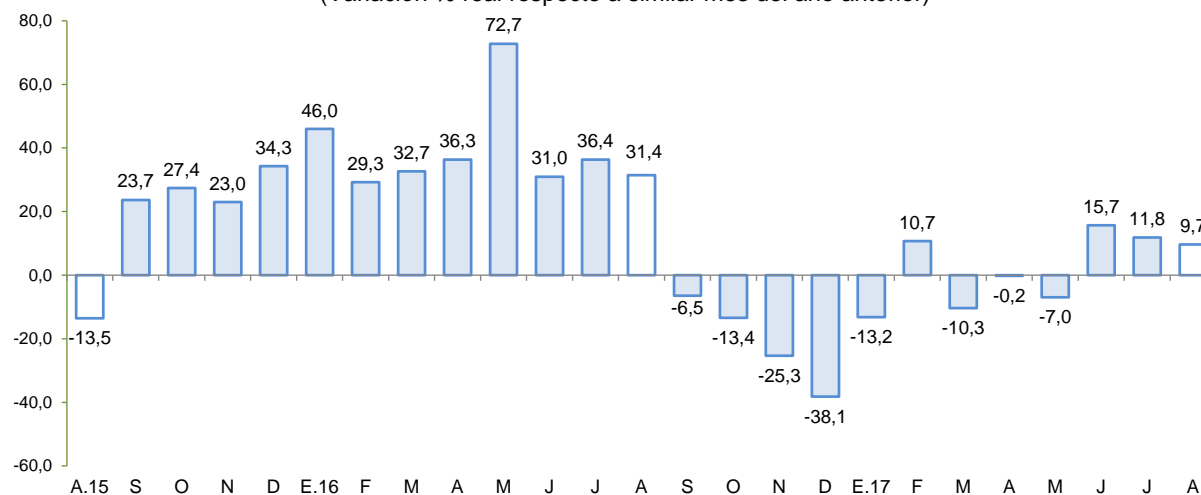

Fuente: MINEM.

Elaboración: BCRP - Sucursal Huancayo.

- El precio promedio del oro en agosto fue US\$/oz.tr. 1 281,1; mayor 3,6 por ciento respecto del mes anterior, esta alza fue el reflejo de la depreciación del dólar frente a sus principales contrapartes, como por los mayores riesgos geopolíticos

2. Otros indicadores sectoriales

2.1 Sector construcción

- En agosto, los despachos de cemento crecieron 7,0 por ciento frente a similar mes del año 2016, situación que estuvo en concordancia con la recuperación de la ejecución de la inversión pública por parte de los gobiernos locales. De otro lado, la contracción en el acumulado (-0,1 por ciento)

obedeció a la disminución de la inversión ejecutada a nivel del Gobierno Regional (-42,2 por ciento).

GRÁFICO N° 2
AYACUCHO: CRECIMIENTO DEL SECTOR CONSTRUCCIÓN
(Variación % real respecto a similar mes del año anterior)

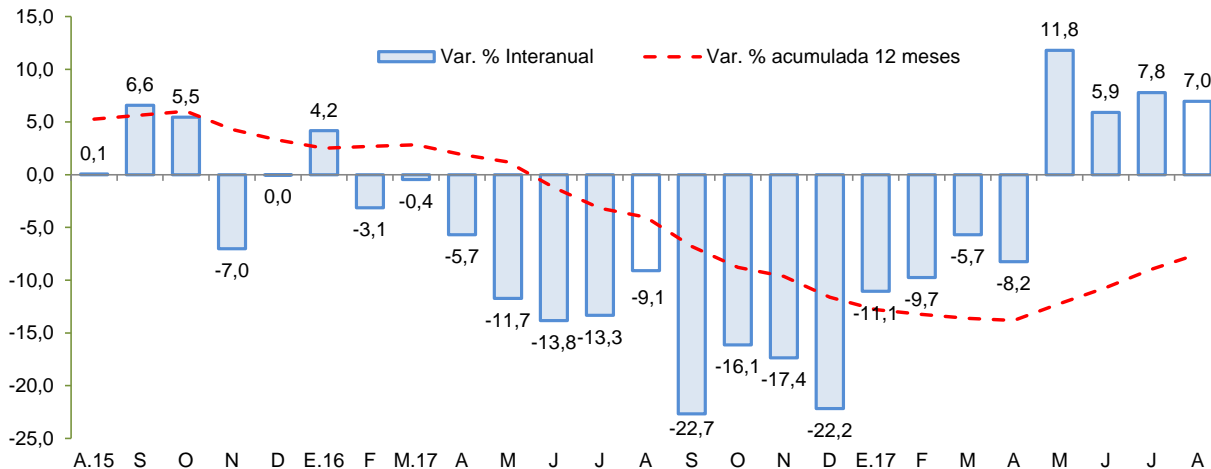

Fuente: UNACEM S.A.A.
Elaboración: BCRP - Sucursal Huancayo.

2.2 Arribos a los establecimientos de hospedaje

- El número de arribos a los establecimientos de hospedaje (38,4 mil) disminuyó 22,2 por ciento en agosto de 2016, respecto a similar mes del año previo, por la menor afluencia de visitantes nacionales (-21,5 por ciento) como de extranjeros (-43,3 por ciento) por la incertidumbre generada por El Niño Costero. Del mismo modo, los arribos acumulados entre enero y agosto disminuyeron 15,9 por ciento. Es de precisar que, más del 70 por ciento de las visitas se efectúan con fines de trabajo, siendo los principales destinos las provincias de Huamanga y Huanta.

GRÁFICO N° 3
AYACUCHO: CRECIMIENTO DE ARRIBOS A ESTABLECIMIENTOS DE HOSPEDAJE
(Variación %)

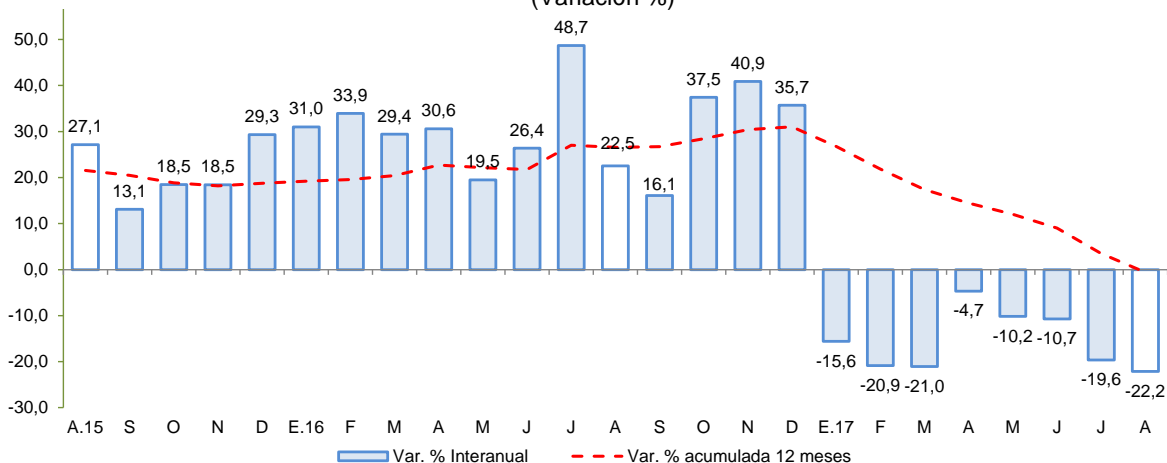

Fuente: MINCETUR
Elaboración: BCRP - Sucursal Huancayo.

II. SECTOR EXTERNO

1. Exportaciones

- En agosto, el valor de las exportaciones totalizó US\$ 43,9 millones, mayor en 49,8 por ciento respecto a igual mes del año pasado, ante la expansión de las exportaciones tradicionales (78,8 por ciento).

CUADRO N° 5
AYACUCHO: EXPORTACIONES POR GRUPO DE PRODUCTOS 1/
(Valor FOB en millones de US\$)

TIPO	Estructura % 2015	Agosto			Enero - Agosto		
		2016	2017	Var.%	2016	2017	Var. %
PRODUCTOS TRADICIONALES	90,0	23,7	42,3	78,8	137,9	188,5	36,7
Pesqueros	0,0	0,0	0,0	-	0,0	0,0	-
Agrícolas	0,3	0,0	0,0	-	0,1	0,0	-100,0
Mineros	89,7	23,7	42,3	78,8	137,8	188,5	36,7
PRODUCTOS NO TRADICIONALES	10,0	5,6	1,6	-72,0	16,8	13,2	-21,2
Agropecuarios	9,1	5,5	1,5	-72,1	15,5	12,7	-18,0
Maderas y papeles	0,0	0,0	0,0	-	0,0	0,0	-
Metal - mecánico	0,0	0,0	0,0	-	0,0	0,0	-
Minería no metálica	0,0	0,0	0,0	-	0,0	0,0	-
Pesqueros	0,0	0,0	0,0	-	0,0	0,0	-
Químicos	0,1	0,0	0,0	-	0,1	0,0	-72,0
Sidero - metalúrgico	0,0	0,0	0,0	-	0,0	0,0	-
Textiles	0,6	0,1	0,0	-78,1	1,1	0,4	-65,8
Otros	0,1	0,0	0,0	-	0,2	0,1	-22,3
OTROS 2/	0,0	0,0	0,0	-	0,0	0,0	-
TOTAL EXPORTACIONES	100,0	29,3	43,9	49,8	154,7	201,7	30,4

1/ Cifras preliminares.

2/ Comprende la venta de combustibles y la reparación de bienes de capital.

Fuente: SUNAT.

Elaboración: BCRP - Sucursal Huancayo.

- En cuanto a las **exportaciones tradicionales**, el incremento obedeció a las mayores ventas de productos mineros (78,8 por ciento) principalmente de oro (87,6 por ciento), por las mayores ventas a Suiza y Estados Unidos de América. Con relación a la parte **no tradicional**, disminuyó en 72,0 por ciento, por las menores ventas de productos agropecuarios (-72,1 por ciento) ante la disminución de embarques de cacao (-77,2 por ciento) a Bélgica y Canadá, así como por las menores exportaciones de quinua (-17,0 por ciento) con destino a Países Bajos y Australia.
- En lo que va del año, las ventas acumularon US\$ 201,7 millones, mayor en 30,4 por ciento con relación al año previo, debido a la expansión de los **productos tradicionales** (36,7 por ciento) pese a que disminuyeron los productos **no tradicionales** (-21,2 por ciento). Al respecto, en el primer caso, por efecto de las mayores ventas de productos mineros como cobre (133,1 por ciento) y oro (39,0 por ciento) y su efecto de mayores volúmenes exportados (149,9 y 46,2 por ciento, respectivamente), destacando como destino China y Suiza, respectivamente. En lo que respecta a los productos no tradicionales, se observó una contracción de 21,2 por ciento, atribuida a menores ventas de productos agropecuarios (-18,0 por ciento), sobretodo de cacao (-70,5 por ciento) por efecto de menores precios (-15,8 por ciento) y volúmenes de exportación (-65,0 por ciento). De otro lado, se observó un incremento en las ventas de quinua (46,5 por ciento), alcanzando un volumen de ventas acumulado de 3 267 toneladas y un valor de US\$ 7,1 millones. Al respecto, se registró un menor precio promedio de exportación, teniendo como principales destinos a Estados Unidos de América (US\$ 2,8 millones), Países Bajos (US\$ 1,1

millones) y Bélgica (US\$ 0,8 millones). También sobresalió la tara con un volumen total de 1 674 toneladas por un valor de US\$ 2,8 millones, con destino a China, Italia y Brasil.

- En cuanto a su composición, los **productos tradicionales** tuvieron una participación del 93,4 por ciento, nivel mayor en 4,3 puntos porcentuales que lo registrado en el periodo enero a agosto de 2016, ante la mayor expansión relativa de los **productos tradicionales**.
- Por destinos, destacaron en participación, Suiza (54,9 por ciento), Estados Unidos de América (25,6 por ciento) y China (3,6 por ciento). Por productos, la canasta exportadora estuvo conformada principalmente por oro (86,9 por ciento), cobre (5,9 por ciento), quinua (3,5 por ciento) y tara (1,5 por ciento).

III. CRÉDITO Y DEPÓSITOS²

1. Créditos

- Los **créditos** en Ayacucho totalizaron S/ 1 264 millones en agosto, mayor en 1,4 por ciento respecto de julio pasado y en 12,9 por ciento con relación a similar mes de 2016. Respecto al mes anterior, influenciaron los mayores saldos del Banco de la Nación (7,2 por ciento), Banca Múltiple (0,4 por ciento), Empresas Financieras (0,4 por ciento) y las Cajas Municipales (2,1 por ciento). Con relación a agosto de 2016, de forma similar se expandieron los saldos colocados por la Banca Múltiple (7,5 por ciento), las Cajas Municipales (22,9 por ciento) y de las Financieras (5,8 por ciento), sustentándose en préstamos de consumo y a microempresas.

CUADRO N° 6
AYACUCHO: CRÉDITO DIRECTO
(Saldos en millones de soles)

	Estructura %	Saldos en millones de soles con TCF 1/		Tasa de crecimiento (%)	
		Ago-17	Jul-17	Ago-17	Mes
Banco de la Nación	9,1	107	115	7,2	23,3
Agrobanco	3,8	50	48	-3,6	-3,3
Banca Múltiple	45,4	571	574	0,4	7,5
Instituciones No Bancarias	41,7	518	527	1,7	19,0
Financieras	9,3	117	118	0,4	5,8
Cajas Municipales	28,3	350	357	2,1	22,9
Cajas Rurales	4,0	49	50	2,5	24,3
Edpymes	0,1	2	2	7,2	168,6
Arrendamiento Financiero	0,0	0	0	-	-
TOTAL	100,0	1 247	1 264	1,4	12,9
Empresas	64,6	813	816	0,4	10,4
Personas	35,4	434	447	3,1	17,8
Consumo	29,3	361	371	2,6	17,7
Hipotecario	6,1	72	77	6,0	18,2
MN	97,1	1 209	1 227	1,5	13,4
ME	2,9	38	37	-2,2	-0,6
ME (Mill. US\$)		11	11	-2,2	-0,6

1/ TCF = Tipo de Cambio Fijo (S/ 3,31 por US\$)

Fuente: SBS y AFP.

Elaboración: BCRP, Sucursal Huancayo. Departamento de Estudios Económicos.

- Respecto al tipo de crédito, lo orientado a empresas (64,6 por ciento de participación), mostró un incremento de 10,4 por ciento con relación a agosto de 2016, por mayores créditos a la pequeña y micro empresa, en sectores como comercio y servicios. De otro lado, en el mismo lapso los

² Se presentan los saldos de los créditos y depósitos al cierre de operaciones de agosto de 2017. Cabe destacar que los saldos de las cuentas expresadas en moneda extranjera se valúan al tipo de cambio constante de diciembre de 2016 (S/ 3,31 por dólar), a fin de aislar el efecto de la valuación cambiaria sobre los saldos en dicha moneda.

créditos para personas crecieron en 17,8 por ciento, por mayores saldos de créditos de consumo (17,7 por ciento) a lo que se sumó el aumento de los créditos hipotecarios (18,2 por ciento).

GRÁFICO Nº 4
AYACUCHO: CRECIMIENTO DEL CREDITO DIRECTO
(Variación % respecto a similar mes del año anterior)

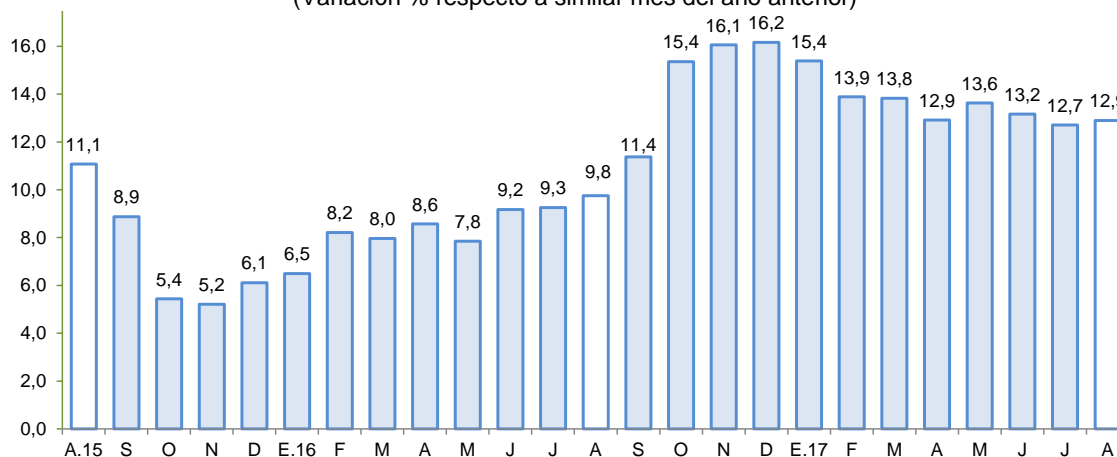

Fuente: SBS y AFP.

Elaboración: BCRP - Sucursal Huancayo.

- Por tipo de moneda, respecto del mes previo, crecieron los saldos en moneda nacional (1,5 por ciento) pero disminuyeron los de moneda extranjera (-2,2 por ciento). En términos interanuales, crecieron los saldos en moneda nacional (13,4 por ciento), mientras que disminuyeron en moneda extranjera (-0,6 por ciento). El ratio de dolarización se situó en 2,9 por ciento en agosto, menor en 0,4 de punto porcentual en comparación a lo observado en agosto de 2016.
- Respecto a la morosidad en Ayacucho, al término de julio se situó en 5,4 por ciento, siendo mayor en 0,5 de punto porcentual respecto de similar mes del año pasado. Los ratios más altos se registraron en las Edpymes (7,5 por ciento) y en la Banca Múltiple (6,6 por ciento), principalmente en créditos a la micro y pequeña empresa.

GRÁFICO Nº 5
AYACUCHO: TASA DE MOROSIDAD 1/ 2/
(En porcentaje)

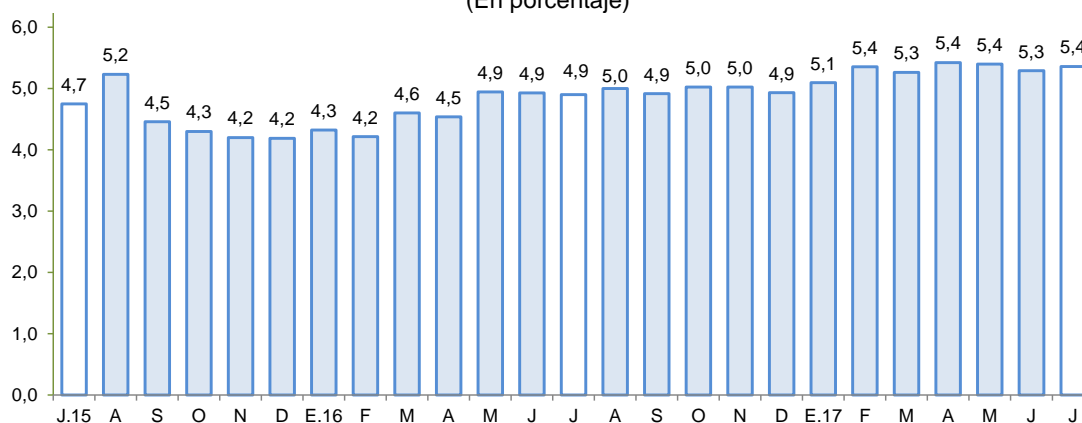

1/ Preliminar.

2/ Morosidad = (créditos vencidos + créditos en cobranza judicial) / colocaciones brutas.

Fuente: SBS y AFP.

Elaboración: BCRP - Sucursal Huancayo.



2. Depósitos

- Los **depósitos** registraron un saldo de S/ 923 millones, mayor en 3,0 por ciento respecto de julio previo, sustentado en los mayores saldos de la Banca Múltiple (5,8 por ciento) y las Cajas Municipales (2,2 por ciento). Con relación a agosto de 2016, la contracción de 6,4 por ciento obedeció a la menor captación de fondos de las Instituciones No Bancarias como las Financieras (-56,3 por ciento). A lo anterior, contrarrestó las mayores captaciones de las Cajas Municipales (13,7 por ciento), los que ofrecieron mayores tasas de interés para captar en fondos del público, como también por las campañas para atraer depósitos procedentes de los retiros por fondos previsionales de personas jubiladas, ofreciéndoles cuentas de depósitos a plazos más prolongados.
- Según tipo de depósito, en términos interanuales, se observó una contracción en la modalidad a la vista (-24,0 por ciento) y de ahorro (-0,6 por ciento), aunque contrarrestado parcialmente por el incremento en la modalidad a plazo (5,9 por ciento). Con relación, a los depósitos a plazo, estuvo explicado principalmente por las tasas de interés promocionales de la Banca Múltiple y de las Cajas Municipales. De otro lado, por tipo de moneda, los depósitos en soles y en moneda extranjera cayeron en 6,3 y 7,3 por ciento, respectivamente.

CUADRO N° 7
AYACUCHO: DEPÓSITOS
(Saldos en millones de soles)

	Saldos en millones de soles con TCF 1/		Tasa de crecimiento (%)	
	Jul-17	Ago-17	Mes	12 Meses
Banco de la Nación	309	327	5,8	-9,9
Banca Múltiple	395	403	2,0	3,4
Instituciones No Bancarias	192	193	0,7	-17,3
Financieras	48	47	-3,0	-56,3
Cajas Municipales	139	142	2,2	13,7
Cajas Rurales	5	4	-2,9	158,0
TOTAL	896	923	3,0	-6,4
Vista	232	233	0,6	-24,0
Ahorro	427	449	5,2	-0,6
A plazo	237	241	1,5	5,9
MN	812	837	3,2	-6,3
ME	84	85	1,8	-7,3
ME (Mill. US\$)	25	26	1,8	-7,3

1/ TCF = Tipo de Cambio Fijo (S/ 3,31 por US\$)

Fuente: SBS y AFP.

Elaboración: BCRP, Sucursal Huancayo. Departamento de Estudios Económicos.

- La tasa de dolarización fue de 9,3 por ciento, menor en 0,1 de punto porcentual respecto de agosto de 2016, lo que se explica, por el mayor interés relativo del público por depositar en moneda nacional.

GRÁFICO Nº 6
AYACUCHO: CRECIMIENTO DE LOS DEPÓSITOS
(Variación % respecto a similar periodo del año anterior)

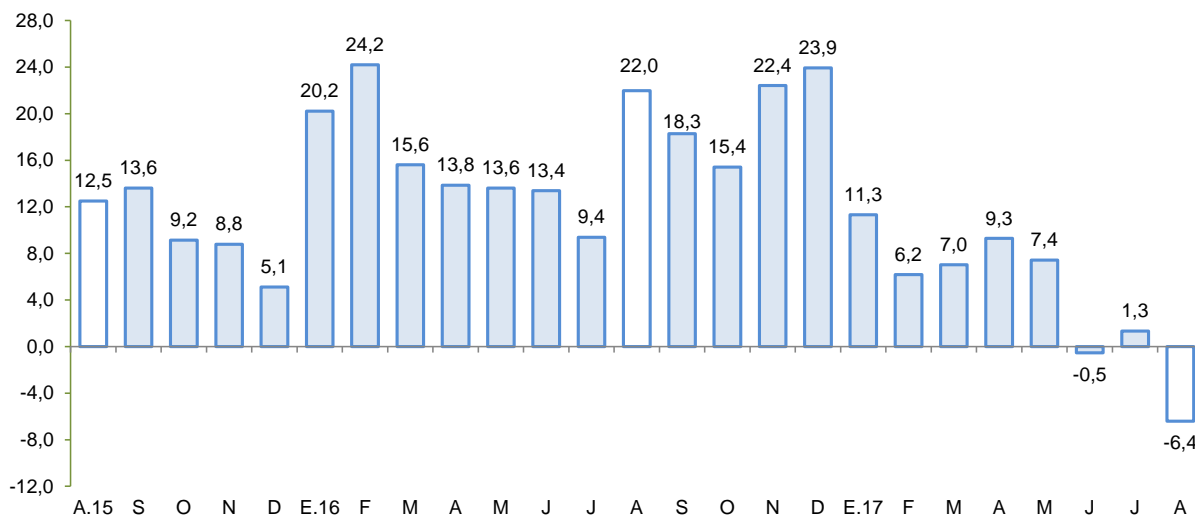

Fuente: SBS y AFP.
Elaboración: BCRP - Sucursal Huancayo.

IV. EJECUCIÓN DEL PRESUPUESTO DE GASTOS DEL GOBIERNO GENERAL

1. Ejecución del Presupuesto de Gastos Corrientes

- El gasto corriente no financiero disminuyó 0,4 por ciento interanual en términos reales en agosto, asociado principalmente a los menores montos devengados a nivel del Gobierno Nacional (-7,4 por ciento), no obstante al aumento de los montos devengados a nivel del Gobierno Regional (3,1 por ciento) como de los municipios (11,5 por ciento). Cabe precisar que, la disminución a nivel del Gobierno Nacional se observó principalmente en compra de Bienes y Servicios (-38,2 por ciento). De otro lado, a nivel del Gobierno Regional, la expansión obedeció a mayores pagos por remuneraciones, para el programa articulado nutricional y para salud materno neonatal.

CUADRO Nº 8
AYACUCHO: EJECUCIÓN DEL PRESUPUESTO DE GASTOS CORRIENTES 1/ 2/
(Millones de soles)

	Agosto			Enero - Agosto		
	2 016	2 017	Var % real	2 016	2 017	Var % real
Gobierno Nacional	66,9	63,9	-7,4	456,3	460,2	-2,3
Gobierno Regional	72,2	76,9	3,1	532,3	563,7	2,6
Gobiernos locales	18,0	20,7	11,5	125,4	135,1	4,3
Total	157,1	161,4	-0,4	1 113,9	1 158,9	0,8

1/ Información actualizada al 31 de agosto de 2017

2/ Comprende el gasto en remuneraciones y en bienes y servicios.

Fuente: MEF

Elaboración: BCRP - Sucursal Huancayo.

- Entre enero y agosto, el gasto aumentó en 0,8 por ciento en términos reales, explicado por la mayor ejecución del Gobierno Regional (2,6 por ciento) a lo que se agregó el incremento a nivel de los gobiernos locales (4,3 por ciento).



2. Ejecución del Presupuesto de Inversiones

- La inversión pública en Ayacucho correspondiente a los tres niveles de gobierno totalizó en agosto S/ 89,0 millones, mayor en 37,3 por ciento respecto de agosto del año pasado. Al respecto, la expansión se observó a nivel de los municipios, sustentándose en el mejoramiento de centros educativos en zonas rurales.

CUADRO N° 9
AYACUCHO: EJECUCIÓN DEL PRESUPUESTO DE INVERSIONES 1/ 2/
(Millones de soles)

	Agosto			Enero - Agosto		
	2 016	2 017	Var % real	2 016	2 017	Var % real
Gobierno Nacional	20,2	23,7	13,9	171,7	207,1	16,8
Gobierno Regional	17,1	17,2	-2,5	162,2	96,8	-42,2
Gobiernos locales	25,5	48,1	82,5	220,9	323,3	41,8
Inversión Pública	62,8	89,0	37,3	554,8	627,2	9,5

1/ Información actualizada al 31 de agosto de 2017

2/ Comprende la adquisición de activos no financieros.

Fuente: MEF

Elaboración: BCRP - Sucursal Huancayo.

- Respecto al periodo de enero a agosto, la inversión pública sumó S/ 627,2 millones, mayor en 9,5 por ciento respecto al año previo, ante el incremento observado en el Gobierno Nacional (16,8 por ciento) y de las municipalidades (41,8 por ciento). De otro lado, la inversión se orientó principalmente a Saneamiento, Educación, Transporte y Comunicaciones, los que en conjunto representaron el 71,0 por ciento del total. Por nivel de gobierno, el mayor desembolso en inversiones fue realizado por los gobiernos locales con una participación de 51,5 por ciento de participación.

GRÁFICO N° 7
AYACUCHO: CRECIMIENTO DE LA EJECUCIÓN DEL PRESUPUESTO DE INVERSIONES
(Variación % real)

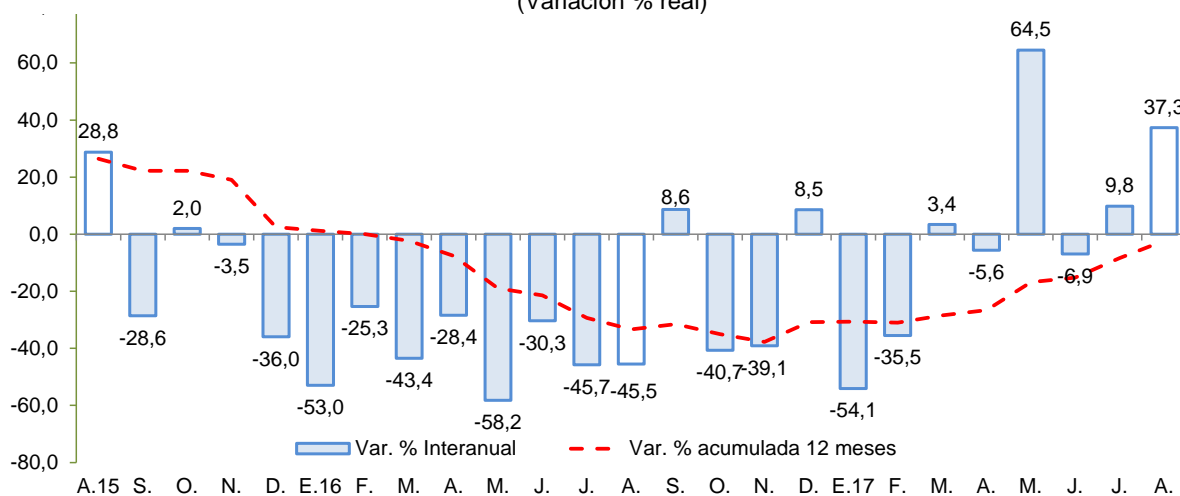

Fuente: MEF.

Elaboración: BCRP - Sucursal Huancayo.

Destacan los siguientes proyectos en ejecución:

- Ampliación de la presa Ancascocha y afianzamiento del valle de Yauca con un PIM de S/ 57,2 millones.
- Instalación de banda ancha para la conectividad integral y el desarrollo social en la región Ayacucho con un PIM de S/ 53,3 millones.
- Mejoramiento de la prestación de servicios educativos del nivel primaria y secundaria de la I.E. Nuestra Señora de las Mercedes, en la provincia de Huamanga con un PIM de S/ 29,9 millones.
- Rehabilitación y mejoramiento de la carretera abra Toccto - Vilcashuaman, tramo: Condorcocha – Vilcashuaman con un PIM de S/ 29,3 millones.
- Mejoramiento de la carretera Huayllapampa - La Quinoa - San Francisco - Puerto Ene - Tzomaveni - Cubantia y ramal puente Alto Anapati - Boca Sonoro – Punta. Carretera por niveles de servicio con un PIM de S/ 26,9 millones para el 2017 a cargo del Ministerio de Transportes y Comunicaciones.

V. ANEXOS



ANEXO 1

AYACUCHO: PRODUCCIÓN AGROPECUARIA 1/
(En toneladas)

	2016					2017								TOTAL AGRÍCOLA
	AGO	SET	OCT	NOV	DIC	ENE	FEB	MAR	ABR	MAY	JUN	JUL	AGO	
TOTAL AGRÍCOLA	26 035	25 276	24 845	24 713	30 426	52 528	65 939	86 576	114 088	217 097	201 853	76 827	23 457	TOTAL AGRÍCOLA
Ajo	0	0	82	65	18	0	14	84	52	274	387	369	4	Ajo
Alfalfa	14 865	15 741	17 684	18 110	18 692	20 367	22 253	21 442	20 816	20 557	19 805	14 780	14 539	Alfalfa
Arveja grano seco	247	38	4	3	0	0	0	12	145	1 468	2 412	1 384	4	Arveja grano seco
Arveja grano verde	146	151	45	57	201	663	1 361	778	423	328	57	134	134	Arveja grano verde
Cacao	800	0	0	0	0	0	0	258	229	968	1 354	1 166	634	Cacao
Café	433	24	0	0	0	0	0	212	96	403	679	580	266	Café
Cebada grano	661	182	28	7	2	0	0	0	194	2 002	7 645	5 388	88	Cebada grano
Cebolla	115	33	72	76	54	447	1 113	1 045	979	1 270	549	145	38	Cebolla
Frijol grano seco	37	86	2	0	0	0	0	12	359	1 728	1 093	251	10	Frijol grano seco
Haba grano seco	12	23	0	0	3	6	4	7	374	2 482	3 791	1 449	4	Haba grano seco
Haba grano verde	65	296	30	42	45	489	1 468	1 264	1 051	510	82	94	0	Haba grano verde
Maíz amarillo duro	0	0	0	0	202	638	38	212	133	508	156	102	0	Maíz amarillo duro
Maíz amiláceo	183	19	27	0	0	0	10	94	1 441	6 067	10 756	4 929	0	Maíz amiláceo
Maíz choclo	57	0	0	78	618	2 175	2 872	2 561	1 784	1 025	64	0	0	Maíz choclo
Mashua	0	0	0	0	0	0	0	0	283	2 878	2 504	792	0	Mashua
Melocotón	0	6	0	0	0	416	934	1 586	1 115	305	110	2	2	Melocotón
Naranja	159	224	176	35	277	38	146	355	443	385	284	313	133	Naranja
Oca	0	0	0	28	0	0	0	120	587	4 275	2 296	400	0	Oca
Olluco	43	0	0	0	55	0	0	392	1 216	6 370	5 540	1 416	0	Olluco
Palta	256	429	220	234	470	372	704	966	1 295	1 241	622	295	198	Palta
Papa	25	324	275	1 113	3 291	15 838	18 584	34 527	54 784	108 847	87 017	18 630	44	Papa
Papaya	92	73	51	51	312	58	102	125	160	139	101	65	40	Papaya
Piña	119	90	116	146	229	274	231	145	248	287	251	339	103	Piña
Plátano	152	128	132	129	303	143	208	117	155	137	145	118	102	Plátano
Quinua	2	9	0	45	40	485	406	231	556	7 034	5 572	1 288	0	Quinua
Trigo	489	167	14	2	0	0	0	0	16	734	4 972	4 662	68	Trigo
Tuna	179	175	153	128	1 368	2 511	4 946	6 537	6 157	626	160	30	0	Tuna
Yuca	650	716	420	431	435	444	468	272	237	390	459	459	612	Yuca
Zapallo	36	0	0	24	0	150	58	11	45	110	37	44	0	Zapallo
TOTAL PECUARIO	4 129	3 037	2 443	2 283	2 871	3 022	5 072	9 598	11 837	8 935	7 126	6 179	4 687	TOTAL PECUARIO
Carne 2/	1 575	1 368	1 268	1 389	1 748	1 040	1 193	1 663	1 802	1 887	1 705	1 839	1 520	Carne 2/
Carne de ovino 2/	160	135	123	151	167	106	113	153	178	194	189	187	157	Carne de ovino 2/
Carne de porcino 2/	202	178	175	195	208	146	173	218	212	205	212	234	198	Carne de porcino 2/
Carne de vacuno 2/	994	844	764	814	1 081	610	740	1 058	1 130	1 205	1 058	1 166	930	Carne de vacuno 2/
Leche de vacuno	2 455	1 579	1 080	767	974	1 877	3 763	7 727	9 841	6 898	5 327	4 254	3 081	Leche de vacuno

1/ Información preliminar.

2/ Peso neto.

Fuente: MINAGRI

Elaboración: BCRP - Sucursal Huancayo.



ANEXO 2

AYACUCHO: SUPERFICIE SEMBRADA 1/
(En hectáreas)

CULTIVO	2016-2017												2017-2018	CULTIVO
	AGO	SET	OCT	NOV	DIC	ENE	FEB	MAR	ABR	MAY	JUN	JUL	AGO	
Ajo	1	19	125	115	66	9	60	0	0	7	5	0	1	Ajo
Arroz cáscara	0	37	17	0	0	0	0	0	0	0	0	0	16	Arroz cáscara
Arveja grano seco	0	87	662	1 246	1 826	663	17	0	5	0	0	6	7	Arveja grano seco
Arveja grano verde	264	386	388	211	99	24	37	22	33	8	16	50	221	Arveja grano verde
Cacao	0	0	0	0	0	0	0	0	0	0	0	0	0	Cacao
Café	0	0	0	0	0	0	0	25	0	0	0	0	0	Café
Cebada grano	0	2	337	1 840	6 307	5 169	366	0	0	4	36	2	5	Cebada grano
Cebolla	32	89	95	99	55	15	4	4	18	9	6	21	41	Cebolla
Frijol grano seco	0	38	257	548	845	257	45	0	6	4	0	0	0	Frijol grano seco
Haba grano seco	71	587	2 518	2 291	1 078	312	0	0	7	0	0	4	155	Haba grano seco
Haba grano verde	208	434	560	310	54	8	20	0	10	6	35	26	181	Haba grano verde
Maíz amarillo duro	95	392	141	99	79	18	0	0	0	0	0	0	133	Maíz amarillo duro
Maíz amiláceo	101	1 725	6 442	7 060	3 540	790	3	0	0	7	0	12	214	Maíz amiláceo
Maíz choclo	299	500	487	212	16	4	0	0	0	14	16	36	335	Maíz choclo
Oca	57	219	605	402	153	0	0	0	0	0	0	0	41	Oca
Olluco	107	337	1 115	884	333	4	0	0	0	16	6	4	151	Olluco
Palto	0	0	15	21	0	16	63	0	5	0	0	0	13	Palto
Papa	1 366	1 747	7 409	7 623	3 434	712	48	9	17	70	99	198	1 480	Papa
Quinua	574	193	3 382	5 657	2 579	431	0	0	0	24	25	87	411	Quinua
Tomate	7	7	18	13	8	6	7	4	17	9	1	6	12	Tomate
Trigo	0	14	409	1 353	4 599	3 287	271	0	0	10	20	0	21	Trigo
Yuca	83	274	130	1	19	0	3	4	1	3	0	0	132	Yuca
Zanahoria	28	40	40	35	38	32	3	4	5	7	16	7	34	Zanahoria
Zapallo	8	2	3	11	6	9	1	0	0	6	0	1	7	Zapallo

1/ Cifras preliminares.

Fuente: DIA - Ayacucho

Elaboración: BCRP - Sucursal Huancayo.



ANEXO 3

AYACUCHO: PRODUCCIÓN MINERA 1/

PRODUCTOS	2016					2017								PRODUCTOS
	AGO	SET	OCT	NOV	DIC	ENE	FEB	MAR	ABR	MAY	JUN	JUL	AGO	
MINERÍA METÁLICA														MINERÍA METÁLICA
Zinc (TMF)	3 399	3 670	3 571	3 543	3 896	3 714	3 594	3 680	4 318	4 072	4 553	4 049	3 720	Zinc (TMF)
Cobre (TMF)	49	67	71	66	51	35	64	60	68	59	51	43	44	Cobre (TMF)
Plata (KGG)	31 077	32 544	31 627	19 112	16 317	24 425	35 276	29 236	32 851	34 643	41 761	42 432	41 248	Plata (KGG)
Plomo (TMF)	464	737	562	798	723	431	436	510	360	402	465	273	365	Plomo (TMF)
Oro (KGG)	1 034	916	866	726	677	966	873	731	876	925	1 071	1 016	1 020	Oro (KGG)

1/ Cifras preliminares

Fuente: MINEM.

Elaboración: BCRP, Sucursal Huancayo. Departamento de Estudios Económicos.



ANEXO 4

AYACUCHO: EXPORTACIONES POR GRUPO DE PRODUCTO 1/
(Millones de US\$ FOB)

TIPO	2016 1/					2017 1/								TIPO
	AGO	SET	OCT	NOV	DIC	ENE	FEB	MAR	ABR	MAY	JUN	JUL	AGO	
PRODUCTOS TRADICIONALES	23,7	29,7	19,3	16,0	26,2	14,8	24,3	13,2	31,8	22,1	21,2	18,7	42,3	PRODUCTOS TRADICIONALES
Pesqueros	0,0	0,0	0,0	0,0	0,0	0,0	0,0	0,0	0,0	0,0	0,0	0,0	0,0	Pesqueros
Agrícolas	0,0	0,0	0,0	0,0	0,0	0,0	0,0	0,0	0,0	0,0	0,0	0,0	0,0	Agrícolas
Mineros	23,7	29,7	19,3	16,0	26,2	14,8	24,3	13,2	31,8	22,1	21,2	18,7	42,3	Mineros
PRODUCTOS NO TRADICIONALES	5,6	3,6	2,8	4,1	3,9	2,1	1,6	2,6	0,8	1,2	1,5	1,8	1,6	PRODUCTOS NO TRADICIONALES
Agropecuarios	5,5	3,6	2,7	4,1	3,9	2,1	1,5	2,5	0,8	1,1	1,4	1,7	1,5	Agropecuarios
Maderas y papeles, y sus manufacturas	0,0	0,0	0,0	0,0	0,0	0,0	0,0	0,0	0,0	0,0	0,0	0,0	0,0	Maderas y papeles, y sus manufacturas
Metal - mecánico	0,0	0,0	0,0	0,0	0,0	0,0	0,0	0,0	0,0	0,0	0,0	0,0	0,0	Metal - mecánico
Minería no metálica	0,0	0,0	0,0	0,0	0,0	0,0	0,0	0,0	0,0	0,0	0,0	0,0	0,0	Minería no metálica
Pesqueros	0,0	0,0	0,0	0,0	0,0	0,0	0,0	0,0	0,0	0,0	0,0	0,0	0,0	Pesqueros
Químicos	0,0	0,0	0,0	0,0	0,0	0,0	0,0	0,0	0,0	0,0	0,0	0,0	0,0	Químicos
Sidero - metalúrgico	0,0	0,0	0,0	0,0	0,0	0,0	0,0	0,0	0,0	0,0	0,0	0,0	0,0	Sidero - metalúrgico
Textiles	0,1	0,0	0,1	0,0	0,0	0,1	0,1	0,0	0,0	0,0	0,0	0,1	0,0	Textiles
Otros	0,0	0,0	0,0	0,0	0,0	0,0	0,0	0,0	0,0	0,0	0,0	0,0	0,0	Otros
OTROS	0,0	0,0	0,0	0,0	0,0	0,0	0,0	0,0	0,0	0,0	0,0	0,0	0,0	OTROS
TOTAL EXPORTACIONES	29,3	33,3	22,1	20,1	30,1	16,9	25,9	15,7	32,7	23,3	22,7	20,6	43,9	TOTAL EXPORTACIONES

1/ Cifras Preliminares.

Fuente: SUNAT.

Elaboración: BCRP - Sucursal Huancayo.



ANEXO 5

AYACUCHO: INGRESOS CORRIENTES DEL GOBIERNO CENTRAL
(Millones de soles)

	2016					2017								
	AGO	SET	OCT	NOV	DIC	ENE	FEB	MAR	ABR	MAY	JUN	JUL	AGO	
I. INGRESOS TRIBUTARIOS	9,1	8,9	8,9	9,1	11,2	13,6	7,6	8,7	8,1	8,9	9,3	9,9	9,7	I. INGRESOS TRIBUTARIOS
1). Impuesto a la Renta	4,6	4,5	4,5	4,6	5,9	6,9	3,5	4,4	3,6	3,4	3,6	3,5	3,1	1). Impuesto a la Renta
Personas Naturales	1,4	1,5	1,2	1,4	1,9	1,8	1,3	1,5	1,2	1,6	1,5	1,5	1,4	Personas Naturales
Personas Jurídicas	3,0	2,9	3,1	3,0	3,3	5,0	2,0	1,6	1,1	1,3	1,4	1,4	1,5	Personas Jurídicas
Regularización	0,2	0,1	0,1	0,1	0,7	0,1	0,2	1,3	1,3	0,5	0,7	0,6	0,1	Regularización
2). Impuesto a las Importaciones	0,0	0,0	0,0	0,0	0,0	0,0	0,0	0,0	0,0	0,0	0,0	0,0	0,0	2). Impuesto a las Importaciones
3). Impuesto General a las Ventas (IGV)	3,5	3,5	3,5	3,6	4,2	5,8	3,0	2,8	2,8	3,1	3,7	4,1	4,3	3). Impuesto General a las Ventas (IGV)
Operaciones Internas	3,5	3,5	3,5	3,6	4,2	5,8	3,0	2,8	2,8	3,1	3,7	4,1	4,3	Operaciones Internas
Operaciones Externas	0,0	0,0	0,0	0,0	0,0	0,0	0,0	0,0	0,0	0,0	0,0	0,0	0,0	Operaciones Externas
4). Impuesto Selectivo al Consumo (ISC)	0,0	0,0	0,0	0,0	0,0	0,0	0,0	0,0	0,0	0,0	0,0	0,0	0,0	4). Impuesto Selectivo al Consumo (ISC)
5). Régimen Mype Tributario	0,0	0,0	0,0	0,0	0,0	0,0	0,5	0,7	0,6	0,9	1,0	0,9	1,1	5). Régimen Mype Tributario
6). Otros Ingresos Tributarios	1,1	0,9	0,9	0,9	1,0	0,9	0,6	0,7	1,1	1,5	1,1	1,3	1,1	6). Otros Ingresos Tributarios
II. INGRESOS NO TRIBUTARIOS	0,8	0,7	0,6	0,4	0,7	0,9	0,6	1,4	0,3	0,4	0,1	0,5	0,5	II. INGRESOS NO TRIBUTARIOS
TOTAL INGRESOS (I+II)	9,9	9,6	9,6	9,5	11,8	14,6	8,2	10,1	8,3	9,3	9,4	10,4	10,2	TOTAL INGRESOS (I+II)

Fuente: SUNAT

Elaboración: BCRP - Sucursal Huancayo.



ANEXO 6

**AYACUCHO: EJECUCIÓN DEL PRESUPUESTO DE GASTOS DEL GOBIERNO NACIONAL 1/
(Millones de soles)**

	2016					2017								
	AGO	SET	OCT	NOV	DIC	ENE	FEB	MAR	ABR	MAY	JUN	JUL	AGO	
GASTOS NO FINANCIEROS	90,8	59,7	95,2	58,2	138,5	32,2	46,8	89,7	115,8	114,8	87,5	96,9	87,6	GASTOS NO FINANCIEROS
a. GASTOS CORRIENTES	66,9	41,6	52,4	44,4	95,6	31,3	39,2	63,7	63,4	48,0	74,3	76,4	63,9	a. GASTOS CORRIENTES
1. Personal y obligaciones sociales	16,0	14,5	15,0	15,6	19,1	18,7	14,1	16,8	14,8	15,1	14,5	16,8	14,7	1. Personal y obligaciones sociales
2. Pensiones y prestaciones sociales	1,7	1,7	1,3	0,8	2,6	1,7	1,6	1,7	2,0	1,7	0,8	1,9	0,7	2. Pensiones y prestaciones sociales
3. Bienes y servicios	35,0	17,6	12,3	20,5	44,2	10,0	13,3	20,6	23,3	20,3	19,6	28,5	22,4	3. Bienes y servicios
4. Donaciones y transferencias 2/	0,0	0,0	0,0	0,0	0,0	0,0	0,0	0,0	3,5	0,0	0,0	0,0	0,0	4. Donaciones y transferencias 2/
5. Otros gastos	14,1	7,9	23,8	7,5	29,6	0,8	10,3	24,5	19,7	10,9	39,4	29,3	26,2	5. Otros gastos
b. GASTOS DE CAPITAL	24,0	18,1	42,9	13,8	42,9	1,0	7,6	26,1	52,4	66,8	13,2	20,5	23,7	b. GASTOS DE CAPITAL
1. Adquisición de activos no finan.	20,2	16,9	41,5	13,8	42,7	1,0	7,4	22,2	52,3	66,8	13,2	20,5	23,7	1. Adquisición de activos no finan.
2. Donaciones y transferencias 2/	2,1	0,2	0,0	0,0	0,0	0,0	0,0	3,7	0,0	0,0	0,0	0,0	0,0	2. Donaciones y transferencias 2/
3. Otros gastos de capital	1,8	1,0	1,4	0,0	0,3	0,0	0,2	0,2	0,1	0,0	0,0	0,0	0,0	3. Otros gastos de capital

1/ Información actualizada al 31 de agosto de 2017

2/ Neto de transferencias intergubernamentales.

Fuente: MEF

Elaboración: BCRP - Sucursal Huancayo.

ANEXO 7

AYACUCHO: EJECUCIÓN DEL PRESUPUESTO DE GASTOS DEL GOBIERNO REGIONAL 1/
(Millones de soles)

	2016					2017								
	AGO	SET	OCT	NOV	DIC	ENE	FEB	MAR	ABR	MAY	JUN	JUL	AGO	
GASTOS NO FINANCIEROS	89,4	90,0	91,6	97,5	176,3	63,4	65,5	72,9	88,0	89,5	91,6	101,6	94,1	GASTOS NO FINANCIEROS
a. GASTOS CORRIENTES	72,2	70,1	70,4	75,8	116,5	63,3	61,5	63,8	70,2	71,3	73,6	83,2	76,9	a. GASTOS CORRIENTES
1. Personal y obligaciones sociales	47,6	48,5	50,7	54,6	70,0	53,1	48,3	47,5	53,8	51,7	54,0	60,0	54,9	1. Personal y obligaciones sociales
2. Pensiones y prestaciones sociales	4,0	4,0	3,8	4,2	6,3	5,2	3,8	4,2	4,1	3,9	3,9	5,1	4,2	2. Pensiones y prestaciones sociales
3. Bienes y servicios	18,6	17,4	15,9	16,6	37,4	5,0	8,6	11,9	12,1	15,4	15,6	18,0	17,7	3. Bienes y servicios
4. Donaciones y transferencias	0,1	0,0	0,0	0,0	0,0	0,0	0,0	0,1	0,0	0,0	0,0	0,0	0,0	4. Donaciones y transferencias
5. Otros gastos	2,0	0,2	0,1	0,4	2,7	0,0	0,8	0,2	0,2	0,2	0,1	0,0	0,1	5. Otros gastos
b. GASTOS DE CAPITAL	17,1	19,9	21,2	21,7	59,8	0,2	4,0	9,1	17,8	18,2	18,0	18,5	17,2	b. GASTOS DE CAPITAL
1. Adquisición de activos no finan.	17,1	19,9	21,2	21,7	59,8	0,2	4,0	9,1	17,8	17,9	12,2	18,5	17,2	1. Adquisición de activos no financieros
2. Donaciones y transferencias	0,0	0,0	0,0	0,0	0,0	0,0	0,0	0,0	0,0	0,3	5,9	0,0	0,0	2. Donaciones y transferencias
3. Otros gastos de capital	0,0	0,0	0,0	0,0	0,0	0,0	0,0	0,0	0,0	0,0	0,0	0,0	0,0	3. Otros gastos de capital

1/ Información actualizada al 31 de agosto de 2017

Fuente: MEF

Elaboración: BCRP - Sucursal Huancayo.



ANEXO 8

**AYACUCHO: EJECUCIÓN DEL PRESUPUESTO DE GASTOS DE LOS GOBIERNOS LOCALES 1/
(Millones de soles)**

	2016					2017								
	AGO	SET	OCT	NOV	DIC	ENE	FEB	MAR	ABR	MAY	JUN	JUL	AGO	
GASTOS NO FINANCIEROS	44,2	79,3	41,1	63,5	211,9	11,4	33,0	61,9	59,3	69,6	63,6	95,9	69,7	GASTOS NO FINANCIEROS
a. GASTOS CORRIENTES	18,0	17,6	17,7	19,8	36,5	6,9	13,6	20,3	16,6	19,0	19,6	18,5	20,7	a. GASTOS CORRIENTES
1. Personal y obligaciones sociales	3,4	3,6	3,5	3,0	4,3	3,4	3,4	4,1	3,2	3,6	3,5	4,1	3,4	1. Personal y obligaciones sociales
2. Pensiones y prestaciones sociales	1,5	1,3	1,7	1,6	2,9	0,2	0,2	0,3	0,8	1,6	1,1	1,4	2,6	2. Pensiones y prestaciones sociales
3. Bienes y servicios	10,8	11,9	11,1	14,2	26,6	3,1	8,9	14,4	10,1	14,2	12,7	12,6	13,1	3. Bienes y servicios
4. Donaciones y transferencias	2,0	0,8	1,3	0,8	2,5	0,0	0,9	1,1	2,4	-0,6	2,2	0,3	1,4	4. Donaciones y transferencias
5. Otros gastos	0,1	0,1	0,1	0,1	0,1	0,2	0,2	0,3	0,1	0,2	0,1	0,1	0,1	5. Otros gastos
b. GASTOS DE CAPITAL	26,2	61,7	23,4	43,7	175,4	4,5	19,4	41,6	42,7	50,7	43,9	77,3	49,0	b. GASTOS DE CAPITAL
1. Adquisición de activos no finan.	25,5	61,6	23,4	43,7	175,4	4,5	19,0	41,6	41,0	49,2	43,1	76,8	48,1	1. Adquisición de activos no financieros
2. Donaciones y transferencias	0,7	0,1	0,0	0,0	0,0	0,0	0,4	0,0	1,7	1,5	0,9	0,5	1,0	2. Donaciones y transferencias
3. Otros gastos de capital	0,0	0,0	0,0	0,0	0,0	0,0	0,0	0,0	0,0	0,0	0,0	0,0	0,0	3. Otros gastos de capital

1/ Información actualizada al 31 de agosto de 2017

Fuente: MEF

Elaboración: BCRP - Sucursal Huancayo.

ANEXO 9

AYACUCHO: MOROSIDAD
(En porcentajes)

	2016						2017							
	JUL	AGO	SET	OCT	NOV	DIC	ENE	FEB	MAR	ABR	MAY	JUN	JUL	
I. BANCA MÚLTIPLE	6,2	6,2	6,1	6,3	6,3	6,4	6,4	6,8	6,8	6,9	6,8	6,6	6,6	I. BANCA MÚLTIPLE
II. INSTITUCIONES NO BANCARIAS														II. INSTITUCIONES NO BANCARIAS
Empresas Financieras	3,5	3,9	4,1	4,1	4,3	4,2	4,5	4,6	4,5	4,7	4,7	4,9	4,8	Empresas Financieras
Cajas Municipales	4,9	4,9	4,7	4,8	4,7	4,4	4,7	4,9	4,8	5,0	5,1	4,8	5,0	Cajas Municipales
Cajas Rurales	4,5	4,6	4,7	4,7	4,6	4,5	5,0	5,4	4,7	4,9	5,0	-	4,8	Cajas Rurales
Edpymes	7,6	8,0	7,7	8,3	7,4	9,0	8,3	9,4	11,5	11,4	9,3	7,3	7,5	Edpymes
III. ENTIDADES ESTATALES														III. ENTIDADES ESTATALES
Banco de la Nación 1/	2,0	1,9	2,0	2,0	2,0	2,0	2,0	2,0	1,9	2,0	2,0	2,0	2,0	Banco de la Nación 1/
Agrobanco 2/	0,5	0,5	0,6	0,7	0,7	0,6	0,5	1,2	1,1	1,6	1,6	1,8	2,9	Agrobanco 2/
Total	4,9	5,0	4,9	5,0	5,0	4,9	5,1	5,4	5,3	5,4	5,4	5,3	5,4	Total

1/ Sólo considera los créditos de consumo e hipotecario

2/ No considera los créditos a las demás empresas del sector.

Fuente: SBS y AFP.

Elaboración: BCRP - Sucursal Huancayo.

