

BANCO CENTRAL DE RESERVA DEL PERÚ
SUCURSAL HUANCAYO



AYACUCHO: Síntesis de Actividad Económica
Mayo 2017¹

Departamento de Estudios Económicos

¹ En el presente informe participaron Francisco Callupe Casaño y Sergio Carrasco Mamani.

ÍNDICE

	<i>Página</i>
RESUMEN EJECUTIVO	3
I. ACTIVIDAD PRODUCTIVA	5
1. Actividad primaria	5
1.1 Sector agropecuario	5
1.2 Sector minería	6
2. Otros indicadores sectoriales	7
2.1 Sector construcción	7
2.2 Arribos a los establecimientos de hospedaje	8
II. SECTOR EXTERNO	9
1. Exportaciones	9
III. CRÉDITO Y DEPÓSITOS	10
1. Créditos	10
2. Depósitos	12
IV. EJECUCIÓN DEL PRESUPUESTO DE GASTOS DEL GOBIERNO GENERAL	13
1. Ejecución del presupuesto de Gastos Corrientes	13
2. Ejecución del presupuesto de Inversiones	14
V. ANEXOS	16



RESUMEN EJECUTIVO

Principales hechos de importancia

- En el quinto mes del año, el sector primario mostró resultados negativos al contraerse el sector agropecuario (-20,4 por ciento) y minero (-7,0 por ciento). De otro lado, entre enero y mayo, se registró una disminución en los sectores, agropecuario (-8,1 por ciento) y minero (-4,5 por ciento).
- En cuanto a los otros indicadores de actividad económica en la región, destacó el crecimiento en mayo de los despachos de cemento (11,8 por ciento), crédito directo total (13,6 por ciento) e inversión pública (64,5 por ciento).

Actividad primaria

- El **sector agropecuario** cayó 20,4 por ciento en mayo, debido a la menor producción agrícola (-25,5 por ciento) en productos como cacao (-41,4 por ciento), café (-63,6 por ciento), papa (-28,1 por ciento) y maíz amiláceo (-36,8 por ciento).
- La **actividad minera** decreció en 7,0 por ciento en mayo, debido a la menor producción de oro (-14,7 por ciento), plomo (-34,2 por ciento) y zinc (-8,1 por ciento); por otro lado se registró una disminución del sector durante el periodo de enero a mayo (-4,5 por ciento).

Otros indicadores de actividad económica

- Los **despachos de cemento** aumentaron 11,8 por ciento, debido a la recuperación de la ejecución de la inversión pública por parte del Gobierno Central como de los municipios.
- Los **arribos a los establecimientos de hospedaje** disminuyeron en mayo en 10,2 por ciento, respecto a similar mes del año previo, por la menor afluencia de turistas nacionales (-10,2 por ciento) y extranjeros (-6,7 por ciento).
- El **crédito directo total** en la región (S/ 1 230 millones) creció en 13,6 por ciento, en términos nominales, con relación a mayo de 2016. Los **créditos de consumo e hipotecario** registraron crecimientos de 17,1 y 5,3 por ciento, respectivamente.
- Por su parte, la **inversión pública** (S/ 133,9 millones) aumentó 64,5 por ciento ante la expansión en la ejecución a nivel del Gobierno Central (318,0 por ciento) y de las municipalidades (16,7 por ciento). En cuanto a los proyectos de inversión pública con mayor desembolso en el mes, destacaron: Instalación de banda ancha para la conectividad integral y el desarrollo social en la región Ayacucho (S/ 49,8 millones); Rehabilitación y mejoramiento de la carretera Imperial – Mayocc - Ayacucho tramo Mayocc - Huanta (S/ 8,0 millones); Rehabilitación y mejoramiento de la carretera Abra Toccto - Vilcashuamán, tramo: Condorcocha – Vilcashuamán (S/ 3,7 millones); Mejoramiento y ampliación de los servicios educativos en dieciséis instituciones educativas del nivel primario, en el distrito de Socos, provincia de Huamanga (S/ 3,7 millones) y Construcción del puente Cayara y accesos (S/ 2,8 millones).

CUADRO N° 1
AYACUCHO: OTROS INDICADORES DE ACTIVIDAD ECONÓMICA
 (Variación % respecto a similar mes del año anterior)

	Dic. 16	Ene. 17	Feb. 17	Mar. 17	Abr. 17	May. 17
Despachos de cemento 1/	↓ -22,2	↓ -11,1	↓ -9,7	↓ -5,7	↓ -8,2	↑ 11,8
Arribos a los establec. de hospedaje	↑ 121,9	↓ -15,6	↓ -20,9	↓ -21,0	↓ -4,7	↓ -10,2
Crédito total 2/	↑ 16,2	↑ 15,4	↑ 13,9	↑ 13,8	↑ 12,9	↑ 13,6
Crédito de consumo 2/	↑ 20,6	↑ 20,1	↑ 18,3	↑ 17,7	↑ 17,2	↑ 17,1
Crédito hipotecario 2/	↑ 9,8	↑ 9,7	↑ 6,4	↑ 6,0	↑ 4,1	↑ 5,3
Inversión pública 2/	↑ 8,6	↓ -54,1	↓ -35,5	↑ 3,4	↓ -5,6	↑ 64,5

1/ En términos reales.

2/ En términos nominales.

Fuentes: BCRP - Sucursal Huancayo, UNACEM, MINCETUR, SBS y MEF.

I. ACTIVIDAD PRODUCTIVA

1. Actividad primaria

1.1 Sector agropecuario

- La actividad agropecuaria cayó 20,4 por ciento en mayo, por la menor producción agrícola (-25,5 por ciento). En lo que va del año, el sector disminuyó 8,1 por ciento, sustentado en la contracción agrícola (-11,4 por ciento) pero contrarrestado parcialmente por la mayor producción pecuaria (0,4 por ciento).

CUADRO N° 2
AYACUCHO: SECTOR AGROPECUARIO 1/
(Toneladas)

Subsectores	Estructura Porcentual 2015 2/	Mayo			Enero - Mayo					
		2016	2017	Var.%	Contribución al crecimiento 3/		2016	2017	Var.%	Contribución al crecimiento 3/
AGRÍCOLA	64,8			-25,5	-21,9				-11,4	-8,2
Mercado externo										
y agroindustria	11,3			-29,5	-5,2				-28,4	-3,5
Cacao	4,3	1 652	968	-41,4	-2,7	2 308	1 455	-37,0	-1,5	
Quinua	3,1	6 788	6 723	-1,0	-0,1	9 620	8 211	-14,6	-0,6	
Café	2,5	1 108	403	-63,6	-2,6	1 661	711	-57,2	-1,6	
Palta	1,1	663	758	14,3	0,1	2 823	3 308	17,2	0,2	
Mercado interno	53,5			-24,5	-16,7				-7,8	-4,7
Papa	25,3	126 940	91 236	-28,1	-12,6	218 901	200 967	-8,2	-2,8	
Maíz amiláceo	4,3	7 420	4 690	-36,8	-2,6	9 183	5 582	-39,2	-1,5	
Alfalfa	4,4	17 649	18 953	7,4	0,1	96 463	98 662	2,3	0,1	
Cebada grano	1,9	4 087	1 863	-54,4	-1,1	4 182	1 865	-55,4	-0,5	
Trigo	1,8	1 184	792	-33,1	-0,2	1 196	792	-33,8	-0,1	
Haba grano seco	1,4	2 700	1 953	-27,7	-0,7	3 319	2 236	-32,6	-0,4	
Tuna	1,7	590	301	-49,0	-0,1	15 574	16 916	8,6	0,2	
Maíz choclo	1,2	241	928	285,1	0,3	8 789	8 056	-8,3	-0,1	
Arveja grano seco	1,1	1 738	1 271	-26,9	-0,2	2 175	1 340	-38,4	-0,4	
Olluco	1,1	5 334	4 987	-6,5	0,0	7 139	5 854	-18,0	-0,2	
Frijol grano seco	0,9	865	921	6,5	0,0	1 036	1 079	4,2	0,0	
Arveja grano verde	0,6	208	307	47,6	0,1	2 683	2 863	6,7	0,1	
PECUARIO	35,2			10,6	1,5				0,4	0,1
Carne de Vacuno	13,9	1 154	1 178	2,1	0,1	5 037	4 773	-5,2	-0,6	
Leche Vacuno	6,8	6 530	8 328	27,5	1,2	29 645	32 207	8,6	0,7	
Carne de Ovino	2,9	198	194	-2,1	0,0	810	761	-6,0	-0,1	
Carne de Porcino	1,8	218	204	-6,4	0,0	997	966	-3,1	0,0	
SECTOR AGROPECUARIO	100,0			-20,4	-20,4				-8,1	-8,1

1/ Cifras preliminares.

2/ A precios de 2007.

3/ En base a la estructura de similar periodo de 2016

4/ Peso neto.

Fuente: MINAGRI

Elaboración: BCRP - Sucursal Huancayo.

- La contracción del subsector agrícola en mayo (-25,5 por ciento), obedeció a la menor producción orientada al mercado interno (-24,5 por ciento), en cultivos como papa (-28,1 por ciento), maíz amiláceo (-36,8 por ciento) y haba grano seco (-27,7 por ciento). De otro lado, también disminuyó la producción para el mercado externo y agroindustria (-29,5 por ciento), por la menor producción de cacao (-41,4 por ciento), quinua (-1,0 por ciento) y café (-63,6 por ciento). Respecto al avance acumulado, el subsector disminuyó 11,4 por ciento, como efecto de



la menor producción al mercado interno (-7,8 por ciento), en cultivos como papa (-8,2 por ciento) y maíz amiláceo (-39,2 por ciento), explicándose en papa por el desfase en las siembras ante la variabilidad climática observada durante la campaña.

- Respecto a la parte pecuaria, la expansión de 10,6 por ciento en mayo, obedeció principalmente a la mayor producción de carne de vacuno (2,1 por ciento) y leche de vacuno (27,5 por ciento). De igual modo, en el acumulado, el incremento de 0,4 por ciento, se sustentó en el crecimiento de la producción de leche de vacuno (8,6 por ciento).
- Con relación a las siembras, en el periodo de agosto – mayo de la campaña 2016 – 2017 se instalaron un total de 114,4 mil hectáreas, nivel mayor en 4,8 por ciento, por mayores siembras en cultivos transitorios (4,7 por ciento), siendo explicado en cultivos como cebada grano (7,0 por ciento), papa (4,4 por ciento) y trigo (7,5 por ciento).

CUADRO N° 3
AYACUCHO: SUPERFICIE SEMBRADA 1/
(Hectáreas)

	Campaña agrícola 2/		Variación	
	2015/2016	2016/2017	Absoluta	Porcentual
CULTIVOS TRANSITORIOS	108 330	113 437	5 107	4,7
Arveja grano verde	1 475	1 477	2	0,1
Arveja grano seco	4 544	4 506	- 38	-0,8
Cebada grano	13 100	14 021	921	7,0
Frijol grano seco	2 050	2 000	- 50	-2,4
Haba grano seco	7 001	6 864	- 137	-2,0
Haba grano verde	1 549	1 606	57	3,7
Maíz amiláceo	19 261	19 668	407	2,1
Maíz amarillo	803	824	21	2,6
Maíz choclo	1 605	1 532	- 73	-4,5
Oca	1 106	1 436	330	29,8
Olluco	2 894	2 796	- 98	-3,4
Papa	21 480	22 424	944	4,4
Quinoa	12 780	12 840	60	0,5
Trigo	9 244	9 933	689	7,5
Yuca	0	518	518	-
Otros	9 438	10 992	1 554	16,5
CULTIVOS PERMANENTES	797	961	164	20,6
Palto	83	120	37	44,6
Café	22	25	3	13,6
Otros	692	816	124	17,9
Total	109 127	114 398	5 271	4,8

1/ Cifras preliminares.

2/ Corresponde al periodo de agosto a mayo.

Fuente: Dirección regional de Agricultura de Ayacucho.

Elaboración: BCRP, Sucursal Huancayo. Departamento de Estudios Económicos.

1.2 Sector minería

- La producción minera cayó 7,0 por ciento en mayo, debido a la menor producción de oro (-14,7 por ciento), plomo (-34,2 por ciento) y zinc (-8,1 por ciento). De otro lado, en el acumulado, se registró una contracción de 4,5 por ciento, sustentado en la menor producción polimetálica como oro (-13,3 por ciento), plomo (-39,7 por ciento) y zinc (-9,2 por ciento).
- Entre enero y mayo, en términos de participación en el Valor Bruto de Producción (VBP) minero, destacó el oro con 46,7 por ciento, seguido de plata (29,9 por ciento) y zinc (20,7 por ciento).

CUADRO N° 4
AYACUCHO: SECTOR MINERÍA 1/
 (Variación % real respecto a similar periodo del año anterior)

Mineral	Estructura Porcentual 2015 2/	Mayo				Enero - Mayo			
		2016	2017	Var.%	Contribución 3/	2016	2017	Var.%	Contribución 3/
Oro (Onzas troy)	47,1	34 884	29 754	- 14,7	-7,4	162 121	140 549	-13,3	-6,8
Plata (Onzas troy)	23,7	1 003 291	1 113 789	11,0	2,9	4 054 096	5 029 371	24,1	5,5
Zinc (TMF)	24,4	4 430	4 072	- 8,1	-1,7	21 353	19 378	-9,2	-2,0
Plomo (TMF)	4,3	611	402	- 34,2	-0,8	3 548	2 140	-39,7	-1,2
Cobre (TMF)	0,5	54	59	9,3	0,1	269	287	6,5	0,0
SECTOR MINERÍA 2/	100,0			-7,0	-7,0			-4,5	-4,5

1/ Cifras preliminares.

2/ A precios de 2007.

3/ En base a la estructura porcentual de similar periodo de 2015.

Fuente: Ministerio de Energía y Minas.

Elaboración: BCRP, Sucursal Huancayo. Departamento de Estudios Económicos.

GRÁFICO N° 1
AYACUCHO: CRECIMIENTO DE LA PRODUCCIÓN MINERA
 (Variación % real respecto a similar mes del año anterior)

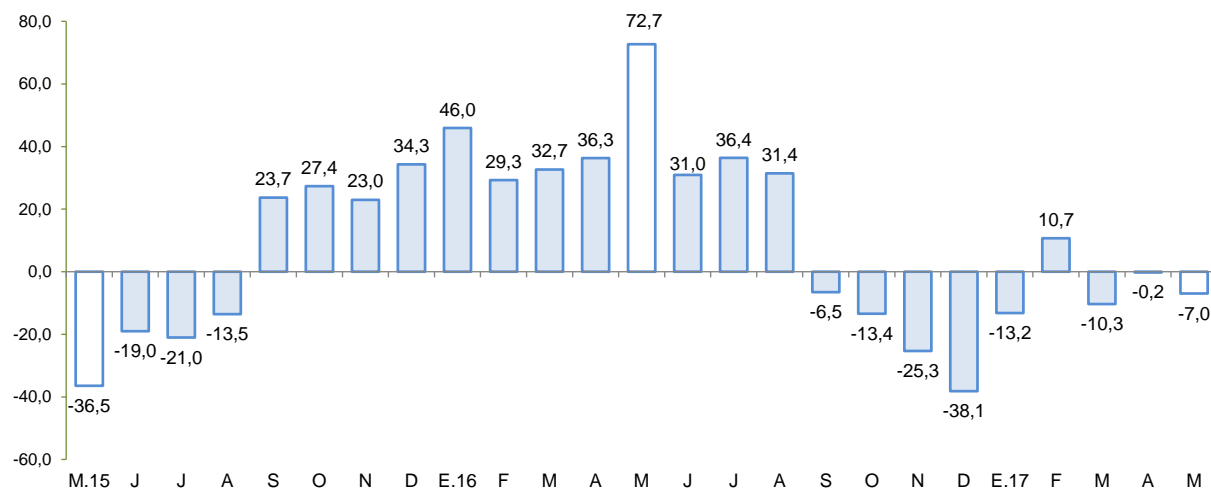

Fuente: MINEM.

Elaboración: BCRP - Sucursal Huancayo.

- El precio promedio del oro en mayo fue US\$/oz.tr. 1 245,9; menor en 1,6 por ciento respecto del mes anterior, debido a la volatilidad de las bolsas, aunque atenuado por la depreciación del dólar.

2. Otros indicadores sectoriales

2.1 Sector construcción

- En mayo, los despachos de cemento crecieron 11,8 por ciento frente a similar mes del año 2016, situación que estuvo en concordancia con la recuperación de la ejecución de la inversión pública por parte del Gobierno Central como de los municipios. De otro lado, la contracción en el

acumulado (-4,8 por ciento) obedeció a la disminución de la inversión ejecutada a nivel del Gobierno Regional (-44,4 por ciento).

GRÁFICO N° 2
AYACUCHO: CRECIMIENTO DEL SECTOR CONSTRUCCIÓN
 (Variación % real respecto a similar mes del año anterior)

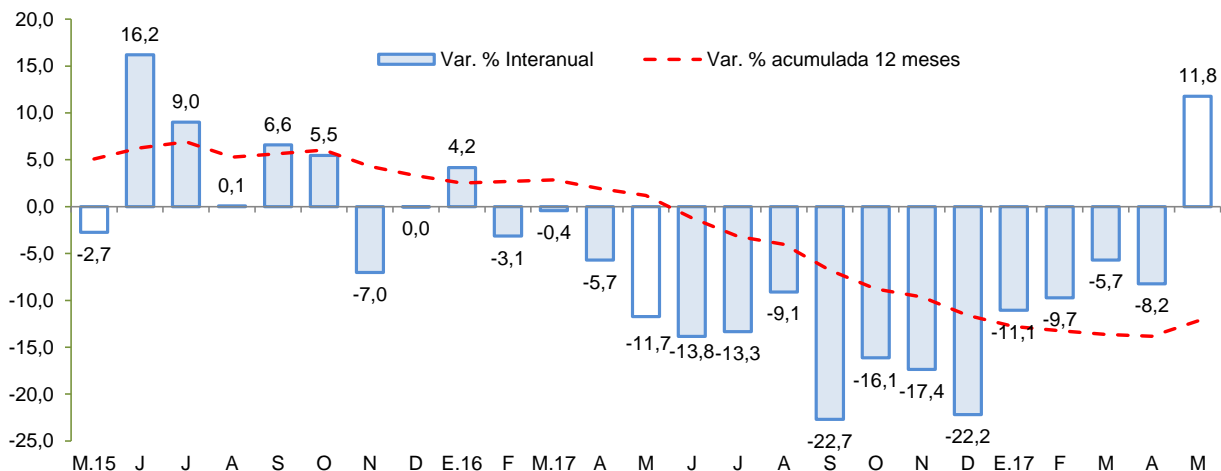

Fuente: UNACEM S.A.A.
 Elaboración: BCRP - Sucursal Huancayo.

2.2 Arribos a los establecimientos de hospedaje

- El número de arribos a los establecimientos de hospedaje (34,5 mil) disminuyó 10,2 por ciento en mayo de 2016, respecto a similar mes del año previo, por la menor afluencia de visitantes nacionales (-10,2 por ciento) como de extranjeros (-6,7 por ciento) por la incertidumbre generada por efecto del fenómeno de El Niño. Del mismo modo, los arribos acumulados entre enero y mayo disminuyeron 14,5 por ciento. Es de precisar que, más del 70 por ciento de las visitas se efectúan con fines de trabajo, siendo los principales destinos las provincias de Huamanga y Huanta.

GRÁFICO N° 3
AYACUCHO: CRECIMIENTO DE ARRIBOS A ESTABLECIMIENTOS DE HOSPEDAJE
 (Variación %)

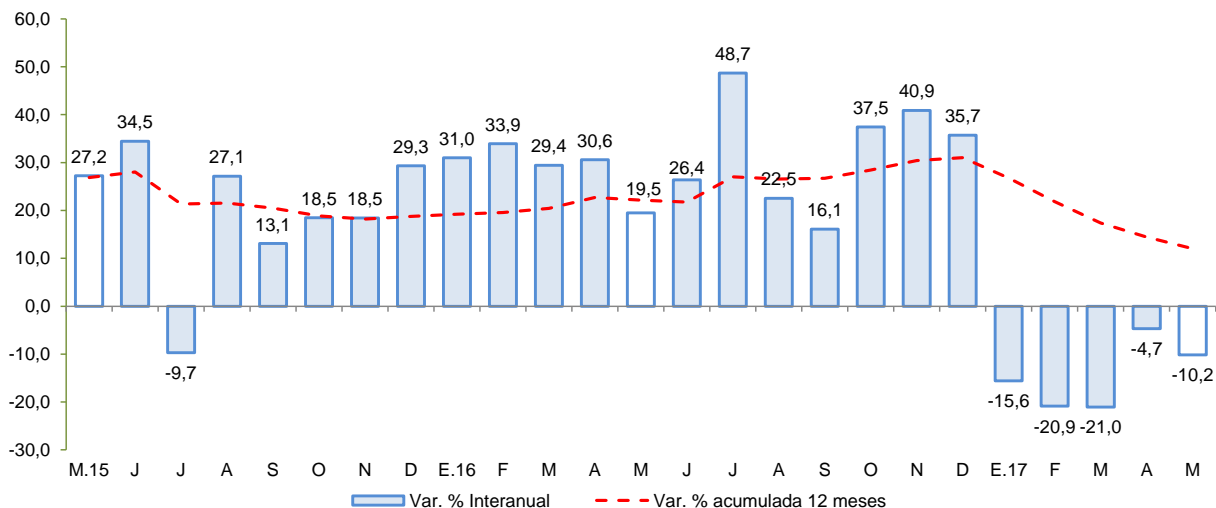

Fuente: MINCETUR
Elaboración: BCRP - Sucursal Huancayo.

II. SECTOR EXTERNO

1. Exportaciones

- En mayo, el valor de las exportaciones totalizó US\$ 23,3 millones, menor en 30,2 por ciento respecto a igual mes del año pasado, ante la contracción de las exportaciones tradicionales (-28,9 por ciento) y no tradicionales (-47,2 por ciento).

CUADRO N° 5
AYACUCHO: EXPORTACIONES POR GRUPO DE PRODUCTOS 1/
(Valor FOB en millones de US\$)

TIPO	Estructura % 2015	Mayo			Enero - Mayo		
		2 016	2 017	Var.%	2 016	2 017	Var. %
PRODUCTOS TRADICIONALES	90,0	31,1	22,1	-28,9	87,8	106,3	21,0
Pesqueros	0,0	0,0	0,0	-	0,0	0,0	-
Agrícolas	0,3	0,0	0,0	-	0,1	0,0	-100,0
Mineros	89,7	31,1	22,1	-28,9	87,8	106,3	21,1
PRODUCTOS NO TRADICIONALES	10,0	2,2	1,2	-47,2	6,3	8,2	30,4
Agropecuarios	9,1	1,8	1,1	-37,5	5,5	7,9	42,7
Maderas y papeles	0,0	0,0	0,0	-	0,0	0,0	-
Metal - mecánico	0,0	0,0	0,0	-	0,0	0,0	-
Minería no metálica	0,0	0,0	0,0	-	0,0	0,0	-
Pesqueros	0,0	0,0	0,0	-	0,0	0,0	-
Químicos	0,1	0,0	0,0	-	0,0	0,0	-78,8
Sidero - metalúrgico	0,0	0,0	0,0	-	0,0	0,0	-
Textiles	0,6	0,4	0,0	-92,2	0,7	0,2	-72,2
Otros	0,1	0,0	0,0	-	0,0	0,1	1453,9
OTROS 2/	0,0	0,0	0,0	-	0,0	0,0	-
TOTAL EXPORTACIONES	100,0	33,4	23,3	-30,2	94,1	114,5	21,7

1/ Cifras preliminares.

2/ Comprende la venta de combustibles y la reparación de bienes de capital.

Fuente: SUNAT.

Elaboración: BCRP - Sucursal Huancayo.

- En cuanto a las **exportaciones tradicionales**, la disminución obedeció a las menores ventas de productos mineros (-28,9 por ciento) principalmente de oro (-23,7 por ciento), ante la contracción de las ventas a Estados Unidos de América. De otro lado, con relación a la parte **no tradicional**, se registró una disminución de 47,2 por ciento, por las menores ventas de productos agropecuarios (-37,5 por ciento) por contracción de los embarques de cacao (-47,4 por ciento), quinua (-33,7 por ciento) y tara y semillas de tara (-66,0 por ciento). No obstante a lo anterior, crecieron las ventas de palta, siendo exportada principalmente a Estados Unidos de América, España y Canadá.
- De otro lado, en el periodo de enero a mayo, las ventas acumularon US\$ 114,5 millones, mayor en 21,7 por ciento con relación al año previo, debido a la expansión de los **productos tradicionales** (21,0 por ciento) y **no tradicionales** (30,4 por ciento). Al respecto, en el último caso sobresalió el crecimiento de productos agropecuarios (42,7 por ciento), destacando las ventas de quinua con un volumen de 1 943 toneladas y un valor de US\$ 4,2 millones, registrándose un menor precio promedio de exportación (US\$ 2,2 frente a US\$ 2,7 por kilogramo), siendo los principales destinos Estados Unidos de América (US\$ 1,7 millones), Países Bajos (US\$ 0,7 millones) y Bélgica (US\$ 0,4 millones); también sobresalió la tara con un volumen total de 1 544 toneladas por un valor de US\$ 2,5 millones, con destino a China, Italia y

Brasil. En referencia a los **tradicionales**, el incremento de 21,0 por ciento se explicó por las mayores ventas de productos mineros (21,1 por ciento), principalmente de oro.

- En cuanto a su composición, los **productos tradicionales** tuvieron una participación del 92,8 por ciento, nivel menor en 0,5 de punto porcentual a lo registrado en el periodo enero a mayo de 2016, ante la mayor expansión relativa de los **productos no tradicionales**.
- Por destinos, resaltaron en participación Suiza (63,1 por ciento), Estados Unidos de América (19,9 por ciento) y China (6,1 por ciento). Por productos, la canasta exportadora estuvo conformada principalmente por oro (82,4 por ciento), cobre (9,5 por ciento), quinua (3,7 por ciento) y tara (2,2 por ciento).

III. CRÉDITO Y DEPÓSITOS²

1. Créditos

- Los **créditos** en Ayacucho totalizaron S/ 1 230 millones en mayo, mayor en 1,2 por ciento respecto de abril pasado y en 13,6 por ciento con relación a similar mes de 2016. Respecto al mes anterior, influenciaron los mayores saldos del Banco de la Nación (1,2 por ciento), Banca Múltiple (1,2 por ciento) y las Instituciones No Bancarias (1,5 por ciento) como las Cajas Municipales (1,7 por ciento) y Cajas Rurales (0,8 por ciento). Con relación a mayo de 2016, el mayor saldo de Agrobanco (8,8 por ciento) obedeció al impulso de productos crediticos para capital de trabajo, como compra de tractores y camiones; de forma similar se expandieron los saldos colocados por la Banca Múltiple (6,8 por ciento), las Cajas Municipales (26,1 ciento) y de las Financieras (12,3 por ciento), sustentándose en préstamos de consumo y a microempresas.

CUADRO N° 6
AYACUCHO: CRÉDITO DIRECTO
(Saldos en millones de soles)

	Estructura %	Saldos en millones de soles con TCF 1/		Tasa de crecimiento (%)		
		May-17	Abr-17	May-17	Mes	12 Meses
Banco de la Nación	8,4	102	103	1,2	13,8	
Agrobanco	4,5	56	56	-1,0	8,8	
Banca Múltiple	45,2	550	556	1,2	6,8	
Instituciones No Bancarias	41,8	507	514	1,5	22,7	
Financieras	9,4	115	116	1,0	12,3	
Cajas Municipales	28,3	342	348	1,7	26,1	
Cajas Rurales	4,0	49	49	0,8	24,0	
Edpymes	0,1	1	1	22,7	147,3	
Arrendamiento Financiero	0,0	0	0	-	-	
TOTAL	100,0	1 215	1 230	1,2	13,6	
Empresas	65,5	797	806	1,1	12,9	
Personas	34,5	418	424	1,5	15,0	
Consumo	28,9	351	355	1,3	17,1	
Hipotecario	5,6	67	69	2,6	5,3	
MN	97,7	1 186	1 201	1,2	15,0	
ME	2,3	29	29	0,3	-23,5	
ME (Mill. US\$)		9	9	0,3	-23,5	

1/ TCF = Tipo de Cambio Fijo (S/ 3,31 por US\$)

Fuente: SBS y AFP.

Elaboración: BCRP, Sucursal Huancayo. Departamento de Estudios Económicos.

² Se presentan los saldos de los créditos y depósitos al cierre de operaciones de mayo de 2017. Cabe destacar que los saldos de las cuentas expresadas en moneda extranjera se valúan al tipo de cambio constante de diciembre de 2016 (S/ 3,31 por dólar), a fin de aislar el efecto de la valuación cambiaria sobre los saldos en dicha moneda.

- Respecto al tipo de crédito, lo orientado a empresas (65,5 por ciento de participación), mostró un incremento de 12,9 por ciento con relación a mayo de 2016, por mayores créditos a la pequeña y micro empresa, en sectores como comercio y servicios. De otro lado, en el mismo lapso los créditos para personas crecieron en 15,0 por ciento, por mayores saldos de créditos de consumo (17,1 por ciento) a lo que se sumó el aumento de los créditos hipotecarios (5,3 por ciento).

GRÁFICO Nº 4
AYACUCHO: CRECIMIENTO DEL CREDITO DIRECTO
 (Variación % respecto a similar mes del año anterior)

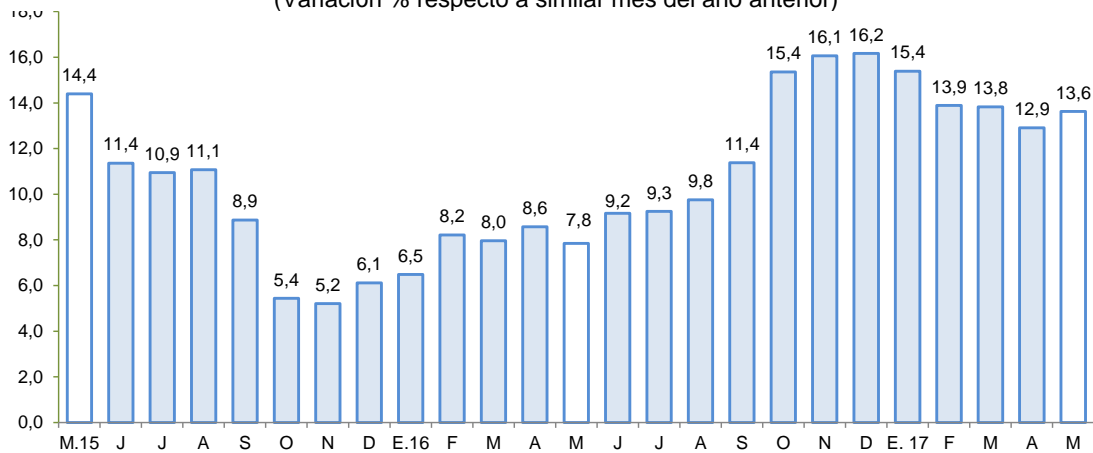

Fuente: SBS y AFP.

Elaboración: BCRP - Sucursal Huancayo.

- Por tipo de moneda, aumentaron respecto al mes pasado los de moneda nacional (1,2 por ciento) y en moneda extranjera (0,3 por ciento). De otro lado, en términos interanuales crecieron los saldos en moneda nacional (15,0 por ciento), no obstante disminuyeron en moneda extranjera (-23,5 por ciento). Es de precisar que, el ratio de dolarización se situó en 2,3 por ciento en mayo, menor en 1,2 de punto porcentual, en comparación a lo observado en mayo de 2016.
- Respecto a la morosidad en Ayacucho, al término de abril se situó en 5,4 por ciento, siendo mayor en 0,9 de punto porcentual respecto de similar mes del año pasado. Los ratios más altos se registraron en las Edpymes (11,4 por ciento) y en la Banca Múltiple (6,9 por ciento), principalmente en créditos a la micro y pequeña empresa.

GRÁFICO Nº 5
AYACUCHO: TASA DE MOROSIDAD 1/ 2/
 (En porcentaje)

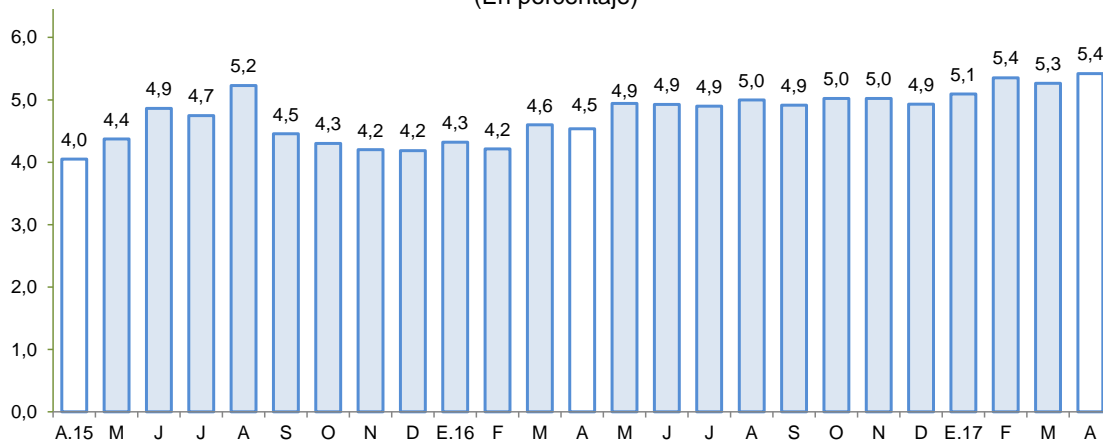

1/ Preliminar.



2/ Morosidad = (créditos vencidos + créditos en cobranza judicial) / colocaciones brutas.

Fuente: SBS y AFP.

Elaboración: BCRP - Sucursal Huancayo.

2. Depósitos

- Los **depósitos** registraron un saldo de S/ 938 millones, siendo menor en 1,0 por ciento, respecto de abril pasado, explicado por los menores saldos del Banco de la Nación (-5,9 por ciento) y la Banca Múltiple (-0,9 por ciento). De otro lado, con relación a mayo de 2016, el incremento de 7,4 por ciento obedeció a la captación de fondos de la Banca Múltiple (6,4 por ciento), Financieras (171,2 por ciento) y Cajas Municipales (26,1 por ciento), los que están ofreciendo mayores tasas de interés para captar en general fondos del público, a lo que se añade la campaña para atraer depósitos procedentes de los retiros por fondos previsionales de personas jubiladas, ofreciéndoles cuentas de depósitos a plazos más prolongados.
- Según tipo de depósito, en términos interanuales destacó el crecimiento en la modalidad a plazo (96,2 por ciento), lo que contrarrestó la disminución en la modalidad a la vista (-20,9 por ciento) y de ahorro (-5,2 por ciento). Con relación, a los depósitos a plazo, estuvo explicado principalmente por las tasas de interés promocionales de la Banca Múltiple y de las Cajas Municipales. De otro lado, por tipo de moneda, los depósitos en soles crecieron 9,8 por ciento interanual, mientras que en moneda extranjera cayeron en 11,9 por ciento.

CUADRO N° 7
AYACUCHO: DEPÓSITOS
(Saldos en millones de soles)

	Saldos en millones de soles con TCF 1/		Tasa de crecimiento (%)	
	Abr-17	May-17	Mes	12 Meses
Banco de la Nación	315	296	-5,9	-17,4
Banca Múltiple	387	383	-0,9	6,4
Instituciones No Bancarias	245	258	5,2	67,8
Financieras	111	116	4,7	171,2
Cajas Municipales	131	138	5,9	26,1
Cajas Rurales	4	4	-4,6	174,2
TOTAL	947	938	-1,0	7,4
Vista	253	239	-5,3	-20,9
Ahorro	399	393	-1,4	-5,2
A plazo	296	305	3,3	96,2
MN	854	854	0,0	9,8
ME	93	84	-9,8	-11,9
ME (Mill. US\$)	28	25	-9,8	-11,9

1/ TCF = Tipo de Cambio Fijo (S/ 3,31 por US\$)

Fuente: SBS y AFP.

Elaboración: BCRP, Sucursal Huancayo. Departamento de Estudios Económicos.

- La tasa de dolarización fue de 8,9 por ciento, menor en 2,0 de punto porcentual respecto de mayo de 2016, lo que se explica, por el interés del público por depositar en moneda nacional.

GRÁFICO Nº 6
AYACUCHO: CRECIMIENTO DE LOS DEPÓSITOS
(Variación % respecto a similar periodo del año anterior)

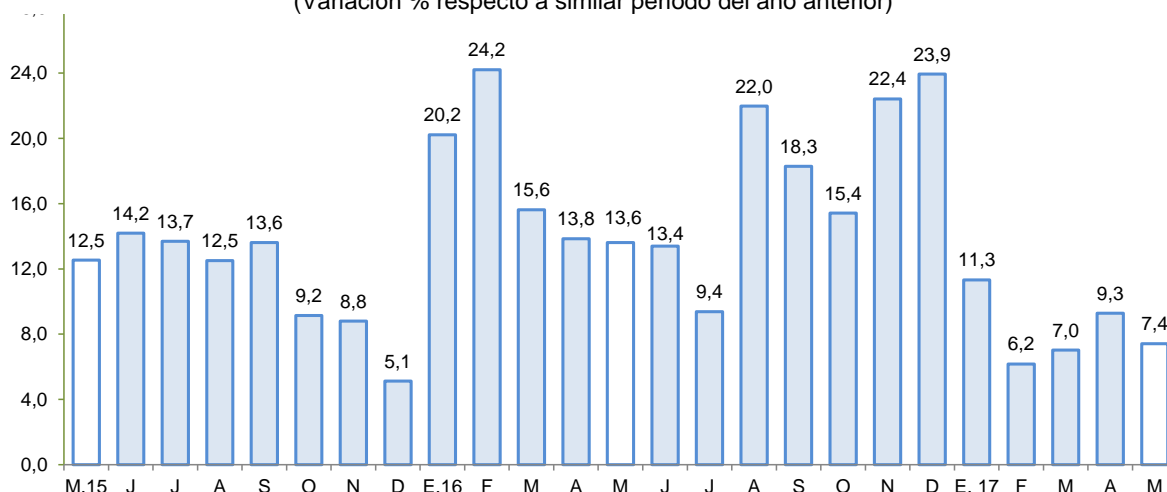

Fuente: SBS y AFP.
Elaboración: BCRP - Sucursal Huancayo.

IV. EJECUCIÓN DEL PRESUPUESTO DE GASTOS DEL GOBIERNO GENERAL

1. Ejecución del Presupuesto de Gastos Corrientes

- El gasto corriente no financiero creció 7,9 por ciento interanual en términos reales en mayo, asociado principalmente a mayores montos devengados en los tres niveles de gobierno, destacando el Gobierno Nacional (8,8 por ciento) y Regional (8,1 por ciento), explicado en el primer caso por las mayores compras de bienes y servicios (45,2 por ciento) en lo que respecta a la conservación por niveles de servicio de la red nacional pavimentada y no pavimentada. De otro lado, a nivel del Gobierno Regional la expansión obedeció a mayores pagos por remuneraciones (13,5 por ciento), principalmente en lo correspondiente al programa de logros de aprendizaje de estudiantes de la educación básica regular.

CUADRO Nº 8
AYACUCHO: EJECUCIÓN DEL PRESUPUESTO DE GASTOS CORRIENTES 1/ 2/
(Millones de soles)

	Mayo			Enero - Mayo		
	2 016	2 017	Var % real	2 016	2 017	Var % real
Gobierno Nacional	42,9	48,0	8,8	254,2	245,6	-6,6
Gobierno Regional	64,0	71,3	8,1	309,9	330,2	3,1
Gobiernos locales	17,5	19,0	4,9	70,7	76,3	4,3
Total	124,4	138,3	7,9	634,8	652,1	-0,7

1/ Información actualizada al 31 de mayo de 2017

2/ Comprende el gasto en remuneraciones y en bienes y servicios.

Fuente: MEF

Elaboración: BCRP - Sucursal Huancayo.

- Entre enero y mayo, el gasto disminuyó en 0,7 por ciento en términos reales, explicado por la menor ejecución del Gobierno Central (-6,6 por ciento), lo cual no pudo ser contrarrestado por el

incremento registrado por el Gobierno Regional (3,1 por ciento) como por los gobiernos locales el (4,3 por ciento).

2. Ejecución del Presupuesto de Inversiones

- La inversión pública en Ayacucho correspondiente a los tres niveles de gobierno totalizó en mayo S/ 133,9 millones, mayor en 64,5 por ciento respecto de mayo del año pasado. Al respecto, la expansión se observó a nivel del Gobierno Central (318,0 por ciento) como de los municipios (16,7 por ciento), siendo en el primer caso sustentado en mayores inversiones asociadas a los servicios de telecomunicación, ante un efecto base, luego de que el proyecto de instalación de banda ancha ejecutado por el Ministerio de Transportes, no registrara desembolso alguno entre junio de 2015 y abril de 2017.

CUADRO Nº 9
AYACUCHO: EJECUCIÓN DEL PRESUPUESTO DE INVERSIONES 1/ 2/
(Millones de soles)

	Mayo			Enero - Mayo		
	2 016	2 017	Var % real	2 016	2 017	Var % real
Gobierno Nacional	15,5	66,8	318,0	102,8	149,7	40,8
Gobierno Regional	22,6	17,9	-23,1	85,1	49,0	-44,4
Gobiernos locales	40,9	49,2	16,7	130,1	155,4	15,5
Inversión Pública	79,0	133,9	64,5	318,0	354,0	7,7

1/ Información actualizada al 31 de mayo de 2017

2/ Comprende la adquisición de activos no financieros.

Fuente: MEF

Elaboración: BCRP - Sucursal Huancayo.

- Respecto al periodo de enero a mayo, la inversión pública sumó S/ 354,0 millones, mayor en 7,7 por ciento respecto al año previo, ante el incremento observado en el Gobierno Nacional (40,8 por ciento) y de las municipalidades (15,5 por ciento). De otro lado, la inversión se orientó principalmente a Saneamiento, Educación, Transporte y Comunicaciones, los que en conjunto representaron el 75,8 por ciento del total. Por nivel de gobierno, el mayor desembolso en inversiones fue realizado por los gobiernos locales con una participación de 43,9 por ciento de participación.

GRÁFICO Nº 7
AYACUCHO: CRECIMIENTO DE LA EJECUCIÓN DEL PRESUPUESTO DE INVERSIONES
(Variación % real)

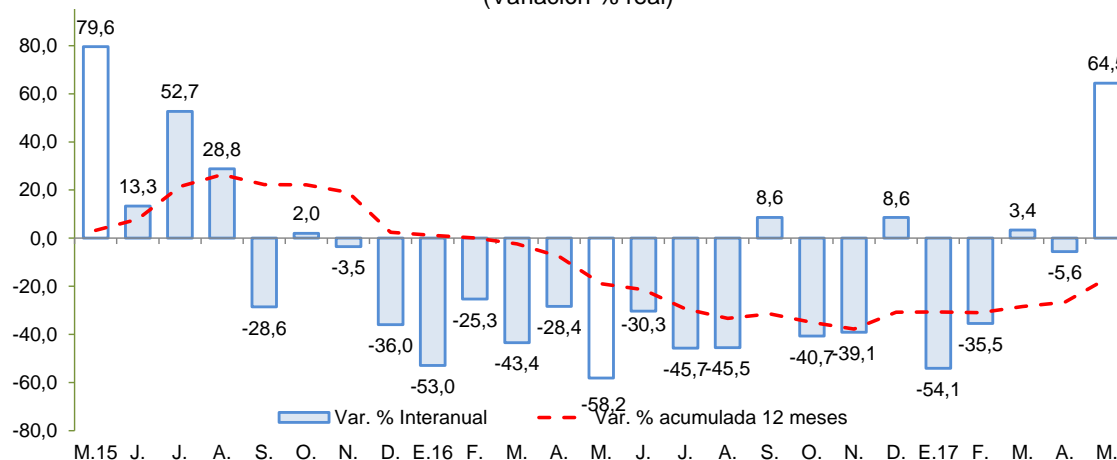

Fuente: MEF.

Elaboración: BCRP - Sucursal Huancayo.

Entre los principales proyectos que se vienen ejecutando el 2017 destacan:

- Instalación de banda ancha para la conectividad integral y el desarrollo social en la región Ayacucho con un PIM de S/ 50,0 millones.
- Rehabilitación y mejoramiento de la carretera abra Toccto - Vilcashuaman, tramo: Condorcocha – Vilcashuaman con un PIM de S/ 29,3 millones.
- Mejoramiento de la carretera Huayllapampa - La Quinoa - San Francisco - Puerto Ene - Tzomaveni - Cubantia y ramal puente Alto Anapati - Boca Sonoro - Punta Carretera por niveles de servicio con un PIM de S/ 29,2 millones para el 2017 a cargo del Ministerio de Transportes y Comunicaciones.
- Rehabilitación y mejoramiento de la carretera Imperial – Mayocc - Ayacucho tramo Mayocc - Huanta con un PIM de S/ 25,9 millones a cargo del Ministerio de Transportes y Comunicaciones.
- Mejoramiento de la capacidad resolutive del Hospital Miguel Ángel Mariscal Llerena con un PIM de S/ 25,1 millones para el 2017 a cargo del Gobierno Regional de Ayacucho.

V. ANEXOS



ANEXO 1

AYACUCHO: PRODUCCIÓN AGROPECUARIA 1/
(En toneladas)

	2016									2017					TOTAL AGRÍCOLA
	MAY	JUN	JUL	AGO	SET	OCT	NOV	DIC	ENE	FEB	MAR	ABR	MAY		
TOTAL AGRÍCOLA	218 267	142 773	59 065	26 726	25 263	24 787	24 589	30 362	47 718	60 337	76 264	97 094	190 653	TOTAL AGRÍCOLA	
Ajo	182	878	355	0	0	82	65	18	0	25	62	30	186	Ajo	
Alfalfa	17 649	16 091	15 310	14 865	15 741	17 684	18 110	18 764	19 133	20 940	20 153	19 483	18 953	Alfalfa	
Arveja grano seco	1 738	1 283	223	247	38	4	3	0	0	0	4	65	1 271	Arveja grano seco	
Arveja grano verde	208	109	125	146	151	45	57	201	363	1 159	681	353	307	Arveja grano verde	
Cacao	1 652	1 516	871	744	0	0	0	0	0	0	258	229	968	Cacao	
Café	1 108	928	846	1 160	0	0	0	0	0	0	212	96	403	Café	
Cebada grano	4 087	6 127	2 331	661	182	28	7	2	0	0	0	2	1 863	Cebada grano	
Cebolla	577	554	198	115	33	72	76	54	389	634	509	854	843	Cebolla	
Frijol grano seco	865	725	243	37	86	2	0	0	0	2	0	156	921	Frijol grano seco	
Haba grano seco	2 700	2 703	561	12	23	0	0	3	6	4	7	266	1 953	Haba grano seco	
Haba grano verde	231	125	0	65	296	30	42	45	283	1 300	851	789	805	Haba grano verde	
Maíz amarillo duro	182	253	40	0	0	0	0	202	638	38	212	104	277	Maíz amarillo duro	
Maíz amiláceo	7 420	7 290	1 486	183	19	27	0	0	0	22	0	870	4 690	Maíz amiláceo	
Maíz choclo	241	0	36	57	0	0	78	618	1 164	2 400	1 978	1 586	928	Maíz choclo	
Mashua	1 946	1 056	642	0	0	0	0	0	0	0	0	185	2 807	Mashua	
Melocotón	173	0	0	0	6	0	0	0	281	776	1 195	997	305	Melocotón	
Naranja	784	566	423	159	224	176	35	277	7	52	173	372	360	Naranja	
Oca	2 289	1 142	597	0	0	0	0	0	0	0	60	372	3 453	Oca	
Olluco	5 334	4 039	1 346	43	0	0	0	55	0	39	161	667	4 987	Olluco	
Palta	663	432	355	281	448	182	193	387	188	498	854	1 010	758	Palta	
Papa	126 940	64 756	15 496	25	324	275	1 113	3 291	15 226	17 590	31 197	45 718	91 236	Papa	
Papaya	109	103	85	92	73	51	49	292	58	101	91	121	83	Papaya	
Piña	111	168	156	119	90	116	146	229	274	231	145	232	287	Piña	
Plátano	184	225	203	147	123	125	124	283	138	202	115	111	131	Plátano	
Quinua	6 788	5 742	1 199	2	9	0	45	40	488	406	221	373	6 723	Quinua	
Trigo	1 184	4 824	3 057	489	167	14	2	0	0	0	0	0	792	Trigo	
Tuna	590	437	166	179	175	153	128	1 368	2 075	4 042	4 633	5 865	301	Tuna	
Yuca	785	730	787	650	716	420	431	435	444	468	272	216	390	Yuca	
Zapallo	89	129	0	36	0	0	24	0	89	42	11	12	110	Zapallo	
TOTAL PECUARIO	8 479	6 734	5 610	4 125	3 035	2 441	2 281	2 849	3 207	5 039	10 325	11 699	10 335	TOTAL PECUARIO	
Carne 2/	1 809	1 669	1 804	1 571	1 366	1 265	1 387	1 745	1 040	1 193	1 726	1 802	1 858	Carne 2/	
Carne de ovino 2/	198	182	187	160	135	123	151	167	106	113	171	178	194	Carne de ovino 2/	
Carne de porcino 2/	218	200	239	202	178	175	195	208	146	173	230	212	204	Carne de porcino 2/	
Carne de vacuno 2/	1 154	1 052	1 139	993	844	764	814	1 081	610	740	1 115	1 130	1 178	Carne de vacuno 2/	
Leche de vacuno	6 530	4 949	3 703	2 455	1 579	1 080	767	974	2 062	3 730	8 390	9 697	8 328	Leche de vacuno	

1/ Información preliminar.

2/ Peso neto.

Fuente: MINAGRI

Elaboración: BCRP - Sucursal Huancayo.



ANEXO 2

AYACUCHO: SUPERFICIE SEMBRADA 1/
(En hectáreas)

CULTIVO	2015-2016			2016-2017										CULTIVO
	MAY	JUN	JUL	AGO	SET	OCT	NOV	DIC	ENE	FEB	MAR	ABR	MAY	
Ajo	0	0	1	1	19	125	115	66	9	60	0	0	6	Ajo
Arroz cáscara	0	0	0	0	37	17	0	0	0	0	0	0	0	Arroz cáscara
Arveja grano seco	3	0	0	0	87	662	1 246	1 822	667	17	0	5	0	Arveja grano seco
Arveja grano verde	39	8	12	264	386	388	211	99	24	37	22	33	13	Arveja grano verde
Cacao	0	0	0	0	0	0	0	0	0	0	0	0	0	Cacao
Café	0	0	0	0	0	0	0	0	0	0	25	0	0	Café
Cebada grano	6	0	2	0	2	337	1 840	6 307	5 169	366	0	0	0	Cebada grano
Cebolla	15	7	6	32	89	95	99	56	12	5	2	17	9	Cebolla
Frijol grano seco	5	0	0	0	38	257	548	845	257	45	0	6	4	Frijol grano seco
Haba grano seco	0	0	3	71	587	2 518	2 291	1 078	312	0	0	7	0	Haba grano seco
Haba grano verde	9	3	13	208	434	560	310	54	8	20	0	10	2	Haba grano verde
Maíz amarillo duro	0	0	0	95	392	141	99	79	18	0	0	0	0	Maíz amarillo duro
Maíz amiláceo	0	0	0	101	1 725	6 442	7 060	3 540	790	3	0	0	7	Maíz amiláceo
Maíz choclo	0	11	107	299	500	487	212	16	4	0	0	0	14	Maíz choclo
Oca	0	0	0	57	219	605	402	153	0	0	0	0	0	Oca
Olluco	10	0	0	107	337	1 115	884	333	4	0	0	0	16	Olluco
Palto	18	0	0	0	0	15	21	0	16	63	0	5	0	Palto
Papa	47	59	126	1 366	1 747	7 409	7 623	3 434	712	48	9	17	59	Papa
Quinua	34	98	19	574	193	3 382	5 657	2 579	431	0	0	0	24	Quinua
Tomate	0	0	0	7	7	18	13	8	6	7	4	17	9	Tomate
Trigo	2	0	1	0	14	409	1 353	4 599	3 287	271	0	0	0	Trigo
Yuca	0	0	0	83	274	130	1	19	0	3	4	1	3	Yuca
Zanahoria	4	0	0	28	40	40	35	38	32	3	4	5	7	Zanahoria
Zapallo	3	3	11	8	2	3	11	6	9	1	0	0	6	Zapallo

1/ Cifras preliminares.

Fuente: DIA - Ayacucho

Elaboración: BCRP - Sucursal Huancayo.



ANEXO 3

AYACUCHO: PRODUCCIÓN MINERA 1/

PRODUCTOS	2016								2017					PRODUCTOS
	MAY	JUN	JUL	AGO	SET	OCT	NOV	DIC	ENE	FEB	MAR	ABR	MAY	
MINERÍA METÁLICA														MINERÍA METÁLICA
Zinc (TMF)	4 430	4 011	3 562	3 399	3 670	3 571	3 543	3 896	3 714	3 594	3 680	4 318	4 072	Zinc (TMF)
Cobre (TMF)	54	68	64	49	67	71	66	51	35	64	60	68	59	Cobre (TMF)
Plata (KGG)	31 206	29 612	30 951	31 077	32 544	31 627	19 112	16 317	24 425	35 276	29 236	32 851	34 643	Plata (KGG)
Plomo (TMF)	611	500	552	464	737	562	798	723	431	436	510	360	402	Plomo (TMF)
Oro (KGG)	1 085	1 020	1 008	1 034	916	866	726	677	966	873	731	876	925	Oro (KGG)

1/ Cifras preliminares

Fuente: MINEM.

Elaboración: BCRP, Sucursal Huancayo. Departamento de Estudios Económicos.



ANEXO 4

AYACUCHO: EXPORTACIONES POR GRUPO DE PRODUCTO 1/
(Millones de US\$ FOB)

TIPO	2016 1/								2017 1/					TIPO
	MAY	JUN	JUL	AGO	SET	OCT	NOV	DIC	ENE	FEB	MAR	ABR	MAY	
PRODUCTOS TRADICIONALES	31,1	9,8	16,6	23,7	29,7	19,3	16,0	26,2	14,8	24,3	13,2	31,8	22,1	PRODUCTOS TRADICIONALES
Pesqueros	0,0	0,0	0,0	0,0	0,0	0,0	0,0	0,0	0,0	0,0	0,0	0,0	0,0	Pesqueros
Agrícolas	0,0	0,0	0,0	0,0	0,0	0,0	0,0	0,0	0,0	0,0	0,0	0,0	0,0	Agrícolas
Mineros	31,1	9,8	16,6	23,7	29,7	19,3	16,0	26,2	14,8	24,3	13,2	31,8	22,1	Mineros
PRODUCTOS NO TRADICIONALES	2,2	2,1	2,8	5,6	3,6	2,8	4,1	3,9	2,1	1,5	2,5	0,8	1,2	PRODUCTOS NO TRADICIONALES
Agropecuarios	1,8	1,9	2,5	5,5	3,6	2,7	4,1	3,9	2,1	1,4	2,5	0,8	1,1	Agropecuarios
Maderas y papeles, y sus manufacturas	0,0	0,0	0,0	0,0	0,0	0,0	0,0	0,0	0,0	0,0	0,0	0,0	0,0	Maderas y papeles, y sus manufacturas
Metal - mecánico	0,0	0,0	0,0	0,0	0,0	0,0	0,0	0,0	0,0	0,0	0,0	0,0	0,0	Metal - mecánico
Minería no metálica	0,0	0,0	0,0	0,0	0,0	0,0	0,0	0,0	0,0	0,0	0,0	0,0	0,0	Minería no metálica
Pesqueros	0,0	0,0	0,0	0,0	0,0	0,0	0,0	0,0	0,0	0,0	0,0	0,0	0,0	Pesqueros
Químicos	0,0	0,0	0,0	0,0	0,0	0,0	0,0	0,0	0,0	0,0	0,0	0,0	0,0	Químicos
Sidero - metalúrgico	0,0	0,0	0,0	0,0	0,0	0,0	0,0	0,0	0,0	0,0	0,0	0,0	0,0	Sidero - metalúrgico
Textiles	0,4	0,1	0,2	0,1	0,0	0,1	0,0	0,0	0,1	0,1	0,0	0,0	0,0	Textiles
Otros	0,0	0,0	0,1	0,0	0,0	0,0	0,0	0,0	0,0	0,0	0,0	0,0	0,0	Otros
OTROS	0,0	0,0	0,0	0,0	0,0	0,0	0,0	0,0	0,0	0,0	0,0	0,0	0,0	OTROS
TOTAL EXPORTACIONES	33,4	11,9	19,4	29,3	33,3	22,1	20,1	30,1	16,9	25,9	15,7	32,7	23,3	TOTAL EXPORTACIONES

1/ Cifras Preliminares.

Fuente: SUNAT.

Elaboración: BCRP - Sucursal Huancayo.



ANEXO 5

AYACUCHO: INGRESOS CORRIENTES DEL GOBIERNO CENTRAL
(Millones de soles)

	2016								2017					
	MAY	JUN	JUL	AGO	SET	OCT	NOV	DIC	ENE	FEB	MAR	ABR	MAY	
I. INGRESOS TRIBUTARIOS	8,5	9,1	8,4	9,1	8,9	8,9	9,1	11,2	13,6	7,6	8,7	8,1	8,9	I. INGRESOS TRIBUTARIOS
1). Impuesto a la Renta	4,3	4,3	4,2	4,6	4,5	4,5	4,6	5,9	6,9	3,5	4,4	3,6	3,4	1). Impuesto a la Renta
Personas Naturales	1,3	1,4	1,3	1,4	1,5	1,2	1,4	1,9	1,8	1,3	1,5	1,2	1,6	Personas Naturales
Personas Jurídicas	2,5	2,6	2,7	3,0	2,9	3,1	3,0	3,3	5,0	2,0	1,6	1,1	1,3	Personas Jurídicas
Regularización	0,5	0,2	0,2	0,2	0,1	0,1	0,1	0,7	0,1	0,2	1,3	1,3	0,5	Regularización
2). Impuesto a las Importaciones	0,0	0,0	0,0	0,0	0,0	0,0	0,0	0,0	0,0	0,0	0,0	0,0	0,0	2). Impuesto a las Importaciones
3). Impuesto General a las Ventas (IGV)	3,2	3,6	3,4	3,5	3,5	3,5	3,6	4,2	5,8	3,0	2,8	2,8	3,1	3). Impuesto General a las Ventas (IGV)
Operaciones Internas	3,2	3,6	3,4	3,5	3,5	3,5	3,6	4,2	5,8	3,0	2,8	2,8	3,1	Operaciones Internas
Operaciones Externas	0,0	0,0	0,0	0,0	0,0	0,0	0,0	0,0	0,0	0,0	0,0	0,0	0,0	Operaciones Externas
4). Impuesto Selectivo al Consumo (ISC)	0,0	0,0	0,0	0,0	0,0	0,0	0,0	0,0	0,0	0,0	0,0	0,0	0,0	4). Impuesto Selectivo al Consumo (ISC)
5). Régimen Mype Tributario	0,0	0,0	0,0	0,0	0,0	0,0	0,0	0,0	0,0	0,5	0,7	0,6	0,9	5). Régimen Mype Tributario
6). Otros Ingresos Tributarios	1,0	1,2	0,8	1,1	0,9	0,9	0,9	1,0	0,9	0,6	0,7	1,1	1,5	6). Otros Ingresos Tributarios
II. INGRESOS NO TRIBUTARIOS	0,4	0,7	0,5	0,8	0,7	0,6	0,4	0,7	0,9	0,6	1,4	0,3	0,4	II. INGRESOS NO TRIBUTARIOS
TOTAL INGRESOS (I+II)	8,8	9,8	8,9	9,9	9,6	9,6	9,5	11,8	14,6	8,2	10,1	8,3	9,3	TOTAL INGRESOS (I+II)

Fuente: SUNAT

Elaboración: BCRP - Sucursal Huancayo.



ANEXO 6

AYACUCHO: EJECUCIÓN DEL PRESUPUESTO DE GASTOS DEL GOBIERNO NACIONAL 1/
(Millones de soles)

	2016								2017					
	MAY	JUN	JUL	AGO	SET	OCT	NOV	DIC	ENE	FEB	MAR	ABR	MAY	
GASTOS NO FINANCIEROS	61,6	95,7	105,2	90,8	59,7	95,2	58,2	138,7	32,2	46,8	89,7	115,8	114,8	GASTOS NO FINANCIEROS
a. GASTOS CORRIENTES	42,9	61,2	74,0	66,9	41,6	52,4	44,4	95,7	31,3	39,2	63,7	63,4	48,0	a. GASTOS CORRIENTES
1. Personal y obligaciones sociales	14,8	16,6	18,7	16,0	14,5	15,0	15,6	19,1	18,7	14,1	16,8	14,8	15,1	1. Personal y obligaciones sociales
2. Pensiones y prestaciones sociales	1,6	1,7	2,6	1,7	1,7	1,3	0,8	2,6	1,7	1,6	1,7	2,0	1,7	2. Pensiones y prestaciones sociales
3. Bienes y servicios	13,6	17,5	24,9	35,0	17,6	12,3	20,5	44,3	10,0	13,3	20,6	23,3	20,3	3. Bienes y servicios
4. Donaciones y transferencias 2/	0,0	0,0	1,8	0,0	0,0	0,0	0,0	0,0	0,0	0,0	0,0	3,5	0,0	4. Donaciones y transferencias 2/
5. Otros gastos	12,9	25,3	26,0	14,1	7,9	23,8	7,5	29,6	0,8	10,3	24,5	19,7	10,9	5. Otros gastos
b. GASTOS DE CAPITAL	18,7	34,6	31,2	24,0	18,1	42,9	13,8	43,0	1,0	7,6	26,1	52,4	66,8	b. GASTOS DE CAPITAL
1. Adquisición de activos no finan.	15,5	20,5	28,3	20,2	16,9	41,5	13,8	42,7	1,0	7,4	22,2	52,3	66,8	1. Adquisición de activos no finan.
2. Donaciones y transferencias 2/	0,1	0,0	0,0	2,1	0,2	0,0	0,0	0,0	0,0	0,0	3,7	0,0	0,0	2. Donaciones y transferencias 2/
3. Otros gastos de capital	3,1	14,1	2,9	1,8	1,0	1,4	0,0	0,3	0,0	0,2	0,2	0,1	0,0	3. Otros gastos de capital

1/ Información actualizada al 31 de mayo de 2017

2/ Neto de transferencias intergubernamentales.

Fuente: MEF

Elaboración: BCRP - Sucursal Huancayo.



ANEXO 7

AYACUCHO: EJECUCIÓN DEL PRESUPUESTO DE GASTOS DEL GOBIERNO REGIONAL 1/
(Millones de soles)

	2016								2017					
	MAY	JUN	JUL	AGO	SET	OCT	NOV	DIC	ENE	FEB	MAR	ABR	MAY	
GASTOS NO FINANCIEROS	86,6	92,6	121,0	89,4	90,0	91,6	97,5	177,2	63,5	65,5	72,9	88,0	89,5	GASTOS NO FINANCIEROS
a. GASTOS CORRIENTES	64,0	69,4	80,8	72,2	70,1	70,4	75,8	117,4	63,4	61,5	63,8	70,2	71,3	a. GASTOS CORRIENTES
1. Personal y obligaciones sociales	44,2	47,0	56,4	47,6	48,5	50,7	54,6	70,4	53,2	48,3	47,5	53,8	51,7	1. Personal y obligaciones sociales
2. Pensiones y prestaciones sociales	3,9	3,9	5,0	4,0	4,0	3,8	4,2	6,3	5,2	3,8	4,2	4,1	3,9	2. Pensiones y prestaciones sociales
3. Bienes y servicios	14,5	18,2	19,3	18,6	17,4	15,9	16,6	38,0	5,0	8,6	11,9	12,1	15,4	3. Bienes y servicios
4. Donaciones y transferencias	0,0	0,0	0,0	0,1	0,0	0,0	0,0	0,0	0,0	0,0	0,1	0,0	0,0	4. Donaciones y transferencias
5. Otros gastos	1,3	0,2	0,0	2,0	0,2	0,1	0,4	2,7	0,0	0,8	0,2	0,2	0,2	5. Otros gastos
b. GASTOS DE CAPITAL	22,6	23,3	40,2	17,1	19,9	21,2	21,7	59,8	0,2	4,0	9,1	17,8	18,2	b. GASTOS DE CAPITAL
1. Adquisición de activos no finan.	22,6	20,1	39,8	17,1	19,9	21,2	21,7	59,8	0,2	4,0	9,1	17,8	17,9	1. Adquisición de activos no financieros
2. Donaciones y transferencias	0,0	3,2	0,4	0,0	0,0	0,0	0,0	0,0	0,0	0,0	0,0	0,0	0,3	2. Donaciones y transferencias
3. Otros gastos de capital	0,0	0,0	0,0	0,0	0,0	0,0	0,0	0,0	0,0	0,0	0,0	0,0	0,0	3. Otros gastos de capital

1/ Información actualizada al 31 de mayo de 2017

Fuente: MEF

Elaboración: BCRP - Sucursal Huancayo.



ANEXO 8

AYACUCHO: EJECUCIÓN DEL PRESUPUESTO DE GASTOS DE LOS GOBIERNOS LOCALES 1/
(Millones de soles)

	2016								2017					
	MAY	JUN	JUL	AGO	SET	OCT	NOV	DIC	ENE	FEB	MAR	ABR	MAY	
GASTOS NO FINANCIEROS	58,5	49,5	54,9	44,2	79,3	41,1	63,5	211,9	11,4	33,0	61,9	59,3	69,6	GASTOS NO FINANCIEROS
a. GASTOS CORRIENTES	17,5	17,2	19,6	18,0	17,6	17,7	19,8	36,5	6,9	13,6	20,3	16,6	19,0	a. GASTOS CORRIENTES
1. Personal y obligaciones sociales	3,5	3,3	3,9	3,4	3,6	3,5	3,0	4,3	3,4	3,4	4,1	3,2	3,6	1. Personal y obligaciones sociales
2. Pensiones y prestaciones sociales	1,7	1,4	1,8	1,5	1,3	1,7	1,6	2,9	0,2	0,2	0,3	0,8	1,6	2. Pensiones y prestaciones sociales
3. Bienes y servicios	11,2	12,3	12,9	10,8	11,9	11,1	14,2	26,7	3,1	8,9	14,4	10,1	14,2	3. Bienes y servicios
4. Donaciones y transferencias	1,0	0,0	0,9	2,0	0,8	1,3	0,8	2,5	0,0	0,9	1,1	2,4	-0,6	4. Donaciones y transferencias
5. Otros gastos	0,1	0,1	0,2	0,1	0,1	0,1	0,1	0,1	0,2	0,2	0,3	0,1	0,2	5. Otros gastos
b. GASTOS DE CAPITAL	41,0	32,4	35,2	26,2	61,7	23,4	43,7	175,5	4,5	19,4	41,6	42,7	50,7	b. GASTOS DE CAPITAL
1. Adquisición de activos no finan.	40,9	30,9	34,4	25,5	61,6	23,4	43,7	175,5	4,5	19,0	41,6	41,0	49,2	1. Adquisición de activos no financieros
2. Donaciones y transferencias	0,1	1,4	0,8	0,7	0,1	0,0	0,0	0,0	0,0	0,4	0,0	1,7	1,5	2. Donaciones y transferencias
3. Otros gastos de capital	0,0	0,0	0,0	0,0	0,0	0,0	0,0	0,0	0,0	0,0	0,0	0,0	0,0	3. Otros gastos de capital

1/ Información actualizada al 31 de mayo de 2017

Fuente: MEF

Elaboración: BCRP - Sucursal Huancayo.

ANEXO 9

AYACUCHO: MOROSIDAD
(En porcentajes)

	2016									2017				
	ABR	MAY	JUN	JUL	AGO	SET	OCT	NOV	DIC	ENE	FEB	MAR	ABR	
I. BANCA MÚLTIPLE	5,4	6,2	6,2	6,2	6,2	6,1	6,3	6,3	6,4	6,4	6,8	6,8	6,9	I. BANCA MÚLTIPLE
II. INSTITUCIONES NO BANCARIAS														II. INSTITUCIONES NO BANCARIAS
Empresas Financieras	3,9	3,9	3,9	3,5	3,9	4,1	4,1	4,3	4,2	4,5	4,6	4,5	4,7	Empresas Financieras
Cajas Municipales	4,9	4,9	4,7	4,9	4,9	4,7	4,8	4,7	4,4	4,7	4,9	4,8	5,0	Cajas Municipales
Cajas Rurales	3,5	3,6	4,3	4,5	4,6	4,7	4,7	4,6	4,5	5,0	5,4	4,7	4,9	Cajas Rurales
Edpymes	7,2	12,7	8,9	7,6	8,0	7,7	8,3	7,4	9,0	8,3	9,4	11,5	11,4	Edpymes
III. ENTIDADES ESTATALES														III. ENTIDADES ESTATALES
Banco de la Nación 1/	1,9	2,0	2,0	2,0	1,9	2,0	2,0	2,0	2,0	2,0	2,0	1,9	2,0	Banco de la Nación 1/
Agrobanco 2/	1,0	0,4	0,5	0,5	0,5	0,6	0,7	0,7	0,6	0,5	1,2	1,1	1,6	Agrobanco 2/
Total	4,5	4,9	4,9	4,9	5,0	4,9	5,0	5,0	4,9	5,1	5,4	5,3	5,4	Total

1/ Sólo considera los créditos de consumo e hipotecario

2/ No considera los créditos a las demás empresas del sector.

Fuente: SBS y AFP.

Elaboración: BCRP - Sucursal Huancayo.

