

BANCO CENTRAL DE RESERVA DEL PERÚ
SUCURSAL HUANCAYO



AYACUCHO: Síntesis de Actividad Económica
Enero 2017¹

Departamento de Estudios Económicos

¹ En el presente informe participaron Francisco Callupe Casaño y Sergio Carrasco Mamani.

ÍNDICE

	<i>Página</i>
RESUMEN EJECUTIVO	3
I. ACTIVIDAD PRODUCTIVA.....	5
1. Actividad primaria.....	5
1.1 Sector agropecuario.....	5
1.2 Sector minería.....	6
2. Otros indicadores sectoriales.....	7
2.1 Sector construcción.....	7
2.2 Arribos a los establecimientos de hospedaje.....	8
II. SECTOR EXTERNO.....	9
1. Exportaciones.....	9
III. CRÉDITO Y DEPÓSITOS.....	10
1. Créditos.....	10
2. Depósitos.....	12
IV. EJECUCIÓN DEL PRESUPUESTO DE GASTOS DEL GOBIERNO GENERAL.....	13
1. Ejecución del presupuesto de Gastos Corrientes.....	13
2. Ejecución del presupuesto de Inversiones.....	13
V. ANEXOS	16



RESUMEN EJECUTIVO

Principales hechos de importancia

- En el primer mes del año, el sector primario mostró resultados mixtos al expandirse el sector agropecuario (3,5 por ciento) y contraerse la parte minera (-13,2 por ciento).
- En cuanto a los otros indicadores de actividad económica en la región, destacó el crecimiento en enero del crédito directo total (15,4 por ciento). De otro lado, disminuyeron los despachos de cemento (-11,1 por ciento) y la ejecución de la inversión pública (-54,1 por ciento).

Actividad primaria

- El **sector agropecuario** creció 3,5 por ciento en enero, debido a la mayor producción agrícola (41,7 por ciento) en productos como papa (217,6 por ciento) y tuna (1,2 por ciento), lo que contrarrestó a la disminución de la parte pecuaria (-26,1 por ciento).
- La **actividad minera** se contrajo en 13,2 por ciento en enero, debido a la menor producción de oro (-18,0 por ciento), plomo (-38,6 por ciento) y zinc (-13,9 por ciento).

Otros indicadores de actividad económica

- Los **despachos de cemento** disminuyeron 11,1 por ciento debido a la lentitud de algunas obras ejecutadas por el Gobierno Regional, además de un efecto base, ya que algunas obras importantes a cargo del Gobierno Central se han concluido.
- El **crédito directo total** en la región (S/ 1 189 millones) creció en 15,4 por ciento, en términos nominales, con relación a enero de 2016. Los **créditos de consumo e hipotecario** registraron crecimientos de 20,1 y 9,7 por ciento, respectivamente.
- Por su parte, la **inversión pública** (S/ 5,7 millones) disminuyó 54,1 por ciento ante la contracción en la ejecución del Gobierno Regional. En cuanto a los proyectos de inversión pública con mayor desembolso en el mes, destacaron: Ampliación y mejoramiento del servicio de agua potable y disposición sanitaria de excretas en diversas localidades del distrito de Vinchos, provincia de Huamanga (S/ 1,1 millones); Mejoramiento de la capacidad operativa del servicio de equipo mecánico de la Municipalidad distrital de Carmen Alto (S/ 0,4 millones); Mejoramiento y ampliación del servicio de seguridad ciudadana en la localidad de distrito de Quinoa (S/ 0,4 millones); Mejoramiento y ampliación del servicio de agua potable y del servicio de alcantarillado en el centro poblado de Porta Cruz, distrito de Carapo, provincia de Huanca Sancos (S/ 0,4 millones); e Instalación de servicios educativos en la I.E. N° 425119 de la localidad de Huayanay, del distrito de San Miguel, provincia La Mar (S/ 0,3 millones).

CUADRO N° 1
AYACUCHO: OTROS INDICADORES DE ACTIVIDAD ECONÓMICA
 (Variación % respecto a similar mes del año anterior)

	Ago. 16	Set. 16	Oct. 16	Nov. 16	Dic. 16	Ene. 17
Despachos de cemento 1/	↓ -9,1	↓ -22,7	↓ -16,1	↓ -17,4	↓ -22,2	↓ -11,1
Arribos a los establec. de hospedaje	↑ 1,9	↑ 39,5	↑ 4,5	↑ 5,0	↑ 87,2	
Crédito total 2/	↑ 9,8	↑ 11,4	↑ 15,4	↑ 16,1	↑ 16,2	↑ 15,4
Crédito de consumo 2/	↑ 16,0	↑ 17,4	↑ 19,9	↑ 20,2	↑ 20,6	↑ 20,1
Crédito hipotecario 2/	↑ 13,8	↑ 11,1	↑ 10,3	↑ 9,9	↑ 9,8	↑ 9,7
Inversión pública 2/	↓ -45,5	↑ 7,7	↓ -40,7	↓ -39,1	↑ 11,3	↓ -54,1

1/ En términos reales.

2/ En términos nominales.

Fuentes: BCRP - Sucursal Huancayo, UNACEM, MINCETUR, SBS y MEF.

I. ACTIVIDAD PRODUCTIVA

1. Actividad primaria

1.1 Sector agropecuario

- La actividad agropecuaria creció 3,5 por ciento en enero, por la mayor producción agrícola (41,7 por ciento), contrarrestando la disminución en la parte pecuaria (-26,1 por ciento).

CUADRO N° 2
AYACUCHO: SECTOR AGROPECUARIO 1/
(Toneladas)

Subsectores	Estructura		Enero		Contribución al crecimiento 3/
	Porcentual 2015 2/	2016	2017	Var.%	
AGRÍCOLA	64,8			41,7	18,2
Orientada al mercado externo y agroindustria 2/	11,3			-23,9	-1,5
Cacao	4,3	0	0	-	0,0
Quinua	3,1	592	366	-38,2	-1,3
Café	2,5	0	0	-	0,0
Palta	1,1	413	128	-69,0	-1,5
Orientado al mercado interno 2/	53,5			52,3	19,7
Papa	25,3	4 975	15 802	217,6	22,2
Maíz amiláceo	4,3	0	0	-	0,0
Alfalfa	4,4	18 541	16 878	-9,0	-0,9
Cebada grano	1,9	0	0	-	0,0
Trigo	1,8	1	0	-100,0	0,0
Haba grano seco	1,4	1	6	500,0	0,0
Tuna	1,7	2 042	2 067	1,2	0,1
Maíz choclo	1,2	1 451	1 164	-19,8	-0,7
Arveja grano seco	1,1	1	0	-100,0	0,0
Olluco	1,1	71	0	-100,0	-4,7
Frijol grano seco	0,9	0	0	-	0,0
Arveja grano verde	0,6	410	354	-13,7	-0,2
PECUARIO	35,2			-26,1	-14,7
Carne de Vacuno 4/	13,9	667	610	-8,6	-1,8
Leche Vacuno	6,8	667	610	-8,6	-0,7
Carne de Ovino 4/	2,9	114	106	-7,2	-0,3
Carne de Porcino 4/	1,8	142	146	3,2	0,1
SECTOR AGROPECUARIO	100,0			3,5	3,5

1/ Cifras preliminares.

2/ A precios de 2007.

3/ En base a la estructura de similar período de 2016

4/ Peso neto.

Fuente: MINAGRI

Elaboración: BCRP - Sucursal Huancayo.

- La expansión del subsector agrícola en enero, obedeció a la mayor producción orientada al mercado interno (52,3 por ciento), en cultivos como papa (217,6 por ciento) y tuna (1,2 por ciento), destacando en el primer caso el desfase en las siembras de esta campaña frente a la anterior, debido a la variabilidad climática e intermitencia en la disponibilidad de precipitaciones pluviales. De otro lado, disminuyó la producción para el mercado externo y agroindustria (-23,9 por ciento), registrándose menor producción en palta (-69,0 por ciento) y quinua (-38,2 por ciento), explicándose en quinua por los menores precios en chacra.
- Respecto a la parte pecuaria, la disminución de 26,1 por ciento en enero, obedeció a la menor producción de carnes de vacuno y ovino (-8,6 y -7,2 por ciento, respectivamente) y de leche de vacuno (-8,6 por ciento).



- Con relación a las siembras, en el periodo de agosto – enero de la campaña 2016 – 2017 se instalaron un total de 112,1 mil hectáreas, nivel mayor en 5,5 por ciento, por mayores siembras en cultivos transitorios (5,4 por ciento), siendo explicado por cultivos como cebada grano (11,6 por ciento), papa (3,7 por ciento) y trigo (11,2 por ciento).

CUADRO N° 3
AYACUCHO: SUPERFICIE SEMBRADA 1/
(Hectáreas)

	Campaña agrícola 2/		Variación	
	2015/2016	2016/2017	Absoluta	Porcentual
CULTIVOS TRANSITORIOS	105 689	111 358	5 669	5,4
Arveja grano verde	1 359	1 366	7	0,5
Arveja grano seco	4 482	4 487	5	0,1
Cebada grano	12 199	13 617	1 418	11,6
Frijol grano seco	1 966	1 944	- 22	-1,1
Haba grano seco	6 982	6 792	- 190	-2,7
Haba grano verde	1 437	1 536	99	6,9
Maíz amiláceo	19 232	19 501	269	1,4
Maíz amarillo	803	801	- 2	-0,2
Maíz choclo	1 590	1 521	- 69	-4,3
Oca	1 106	1 430	324	29,3
Olluco	2 884	2 777	- 107	-3,7
Papa	21 413	22 197	784	3,7
Quinua	12 612	12 788	176	1,4
Trigo	8 580	9 539	959	11,2
Yuca	0	507	507	-
Otros	9 044	10 555	1 511	16,7
CULTIVOS PERMANENTES	625	784	159	25,4
Palto	45	52	7	15,6
Café	22	0	- 22	-100,0
Otros	558	732	174	31,2
Total	106 314	112 142	5 828	5,5

1/ Cifras preliminares.

2/ Corresponde al periodo de agosto a enero.

Fuente: Dirección regional de Agricultura de Ayacucho.

Elaboración: BCRP, Sucursal Huancayo. Departamento de Estudios Económicos.

1.2 Sector minería

- La producción minera cayó 13,2 por ciento en enero, debido a la menor producción de oro (-18,0 por ciento), plomo (-38,6 por ciento) y zinc (-13,9 por ciento).
- En el primer mes del año, en términos de participación en el Valor Bruto de Producción (VBP) minero, destacó el oro con 53,1 por ciento, seguido de plata (24,0 por ciento) y zinc (20,5 por ciento).

CUADRO N° 4
AYACUCHO: SECTOR MINERÍA 1/
 (Variación % real respecto a similar periodo del año anterior)

Mineral	Estructura Porcentual 2015 2/	Enero			Contribución 3/
		2016	2017	Var. %	
Oro (Onzas troy)	47,1	37 884	31 070	- 18,0	-10,1
Plata (Onzas troy)	23,7	738 585	785 289	6,3	1,2
Zinc (TMF)	24,4	4 314	3 714	- 13,9	-2,9
Plomo (TMF)	4,3	703	431	- 38,6	-1,1
Cobre (TMF)	0,5	66	35	- 46,2	-0,4
SECTOR MINERÍA 2/	100,0			-13,2	-13,2

1/ Cifras preliminares.

2/ A precios de 2007.

3/ En base a la estructura porcentual de similar periodo de 2015.

Fuente: Ministerio de Energía y Minas.

Elaboración: BCRP, Sucursal Huancayo. Departamento de Estudios Económicos.

GRÁFICO N° 1
AYACUCHO: CRECIMIENTO DE LA PRODUCCIÓN MINERA
 (Variación % real respecto a similar mes del año anterior)

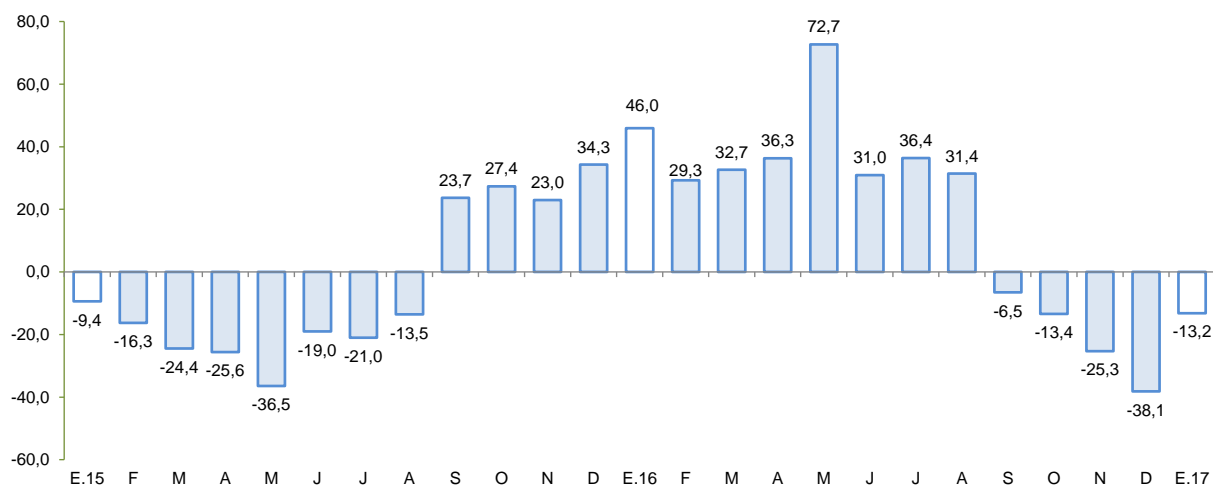

Fuente: MINEM.

Elaboración: BCRP - Sucursal Huancayo.

- El precio promedio del oro en enero fue US\$/oz.tr. 1 191,1; mayor en 3,7 por ciento respecto del mes anterior, debido a la depreciación del dólar.

2. Otros indicadores sectoriales

2.1 Sector construcción

- En enero, los despachos de cemento disminuyeron 11,1 por ciento frente a similar mes del año 2016, debido a la lentitud en el avance de algunas obras ejecutadas por el Gobierno Regional, añadiéndose un efecto base, puesto que algunas obras importantes a cargo del Gobierno Central prácticamente han sido culminadas.

GRÁFICO N° 2
AYACUCHO: CRECIMIENTO DEL SECTOR CONSTRUCCIÓN
 (Variación % real respecto a similar mes del año anterior)

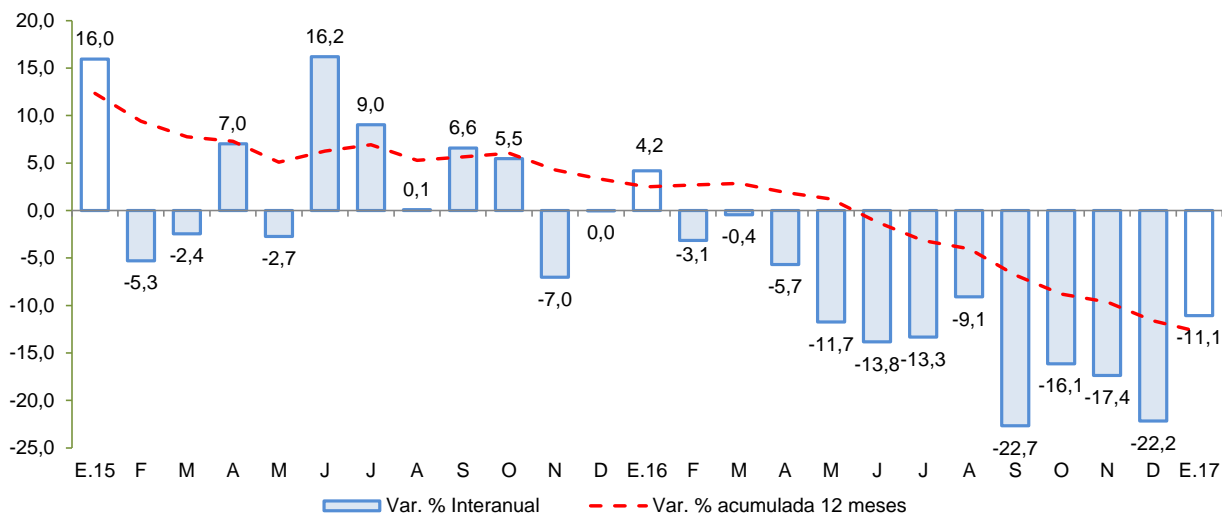

Fuente: UNACEM S.A.A.
 Elaboración: BCRP - Sucursal Huancayo.

2.2 Arribos a los establecimientos de hospedaje

- El número de arribos a los establecimientos de hospedaje (44,1 mil) en la región aumentó 87,2 por ciento en diciembre de 2016, respecto a similar mes del año previo, por la mayor afluencia de visitantes nacionales (86,7 por ciento) como de extranjeros (115,0 por ciento). Es de precisar que, más del 70 por ciento de las visitas se efectúan con fines de trabajo, siendo los principales destinos las provincias de Huamanga y Huanta.

GRÁFICO N° 3
AYACUCHO: CRECIMIENTO DE ARRIBOS A ESTABLECIMIENTOS DE HOSPEDAJE
 (Variación %)

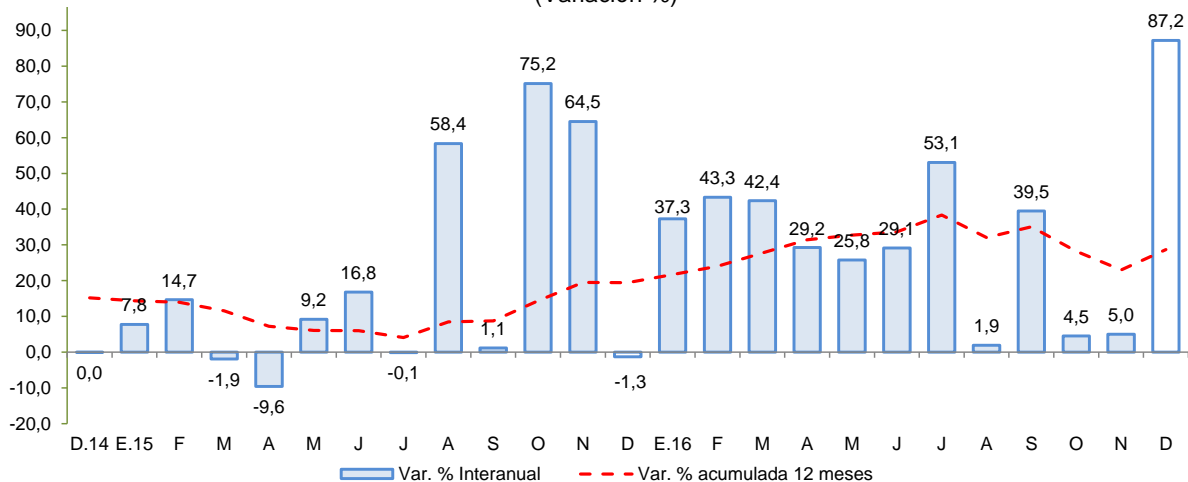

Fuente: MINCETUR
 Elaboración: BCRP - Sucursal Huancayo.

II. SECTOR EXTERNO

1. Exportaciones

- En enero, el valor de las exportaciones totalizó US\$ 16,4 millones, mayor en 68,3 por ciento respecto a igual mes del año pasado, ante la expansión de las exportaciones tradicionales (61,8 por ciento) y no tradicionales (168,4 por ciento).

CUADRO N° 5
AYACUCHO: EXPORTACIONES POR GRUPO DE PRODUCTOS 1/
(Valor FOB en millones de US\$)

TIPO	Estructura % 2015	Enero		
		2 016	2 017	Var.%
PRODUCTOS TRADICIONALES	90,0	9,2	14,8	61,8
Pesqueros	0,0	0,0	0,0	-
Agrícolas	0,3	0,1	0,0	-100,0
Mineros	89,7	9,1	14,8	62,7
PRODUCTOS NO TRADICIONALES	10,0	0,6	1,6	168,4
Agropecuarios	9,1	0,5	1,5	220,7
Maderas y papeles	0,0	0,0	0,0	-
Metal - mecánico	0,0	0,0	0,0	-
Minería no metálica	0,0	0,0	0,0	-
Pesqueros	0,0	0,0	0,0	-
Químicos	0,1	0,0	0,0	-
Sidero - metalúrgico	0,0	0,0	0,0	-
Textiles	0,6	0,1	0,1	-44,7
Otros	0,1	0,0	0,0	-
OTROS 2/	0,0	0,0	0,0	-
TOTAL EXPORTACIONES	100,0	9,8	16,4	68,3

1/ Cifras preliminares.

2/ Comprende la venta de combustibles y la reparación de bienes de capital.

Fuente: SUNAT.

Elaboración: BCRP - Sucursal Huancayo.

- En cuanto a las **exportaciones tradicionales**, la expansión obedeció a las mayores ventas de productos mineros (62,7 por ciento), principalmente de oro (87,9 por ciento) con destino a Suiza. De otro lado, con relación a la parte **no tradicional**, el incremento de las exportaciones se sustentaron en las mayores ventas de productos agropecuarios (220,7 por ciento) por incremento de los embarques de quinua con un volumen total de 334 toneladas por un valor de US\$ 0,8 millones, con destino a Bélgica, Países Bajos y Estados Unidos de América; y tara (US\$ 0,6 millones) a Brasil, Italia y China.
- En cuanto a su composición, los **productos tradicionales** tuvieron una participación del 90,3 por ciento, nivel menor en 3,6 de punto porcentual a lo registrado en enero de 2016, ante la mayor expansión relativa de los **productos no tradicionales**.
- Por destinos, resaltaron en participación Suiza (75,9 por ciento), Bélgica (2,3 por ciento) y Estados Unidos de América (1,8 por ciento). Por productos, la canasta exportadora estuvo conformada principalmente por oro (90,3 por ciento), quinua (4,7 por ciento) y tara (3,4 por ciento).

III. CRÉDITO Y DEPÓSITOS²

1. Créditos

- Los **créditos** en Ayacucho totalizaron S/ 1 189 millones en enero, menor en 0,5 por ciento respecto de diciembre pasado pero mayor en 15,4 por ciento con relación a similar mes de 2016. Respecto al mes anterior, influenciaron los menores saldos de la Banca Múltiple (-1,0 por ciento) y las Instituciones No Bancarias (-0,2 por ciento) como las Financieras (-1,4 por ciento). Con relación a enero de 2016, el mayor saldo de Agrobanco (16,0 por ciento) obedeció al impulso de productos crediticios para capital de trabajo de campaña grande, para compra de tractores y camiones; de forma similar se expandieron los saldos colocados por la Banca Múltiple (6,7 por ciento), las Cajas Municipales (25,2 por ciento) y de las Financieras (43,1 por ciento), sustentándose en préstamos de consumo y a microempresas.

CUADRO N° 6
AYACUCHO: CRÉDITO DIRECTO
(Saldos en millones de soles)

	Estructura %	Saldos en millones de soles con TCF 1/		Tasa de crecimiento (%)	
		Ene-17	Dic-16	Ene-17	Mes
Banco de la Nación	8,4	98	100	1,6	12,4
Agrobanco	4,5	55	54	-1,9	16,0
Banca Múltiple	46,1	553	548	-1,0	6,7
Instituciones No Bancarias	41,0	489	488	-0,2	27,6
Financieras	9,6	116	114	-1,4	43,1
Cajas Municipales	27,4	325	325	0,2	25,2
Cajas Rurales	4,0	47	47	-0,6	13,2
Edpymes	0,1	1	1	16,5	46,3
Arrendamiento Financiero	0,0	0	0	-	-
TOTAL	100,0	1 195	1 189	-0,5	15,4
Empresas	65,7	792	781	-1,3	14,0
Personas	34,3	403	407	1,1	18,2
Consumo	28,7	337	341	1,1	20,1
Hipotecario	5,6	65	66	1,5	9,7
MN	97,5	1 163	1 159	-0,4	17,2
ME	2,5	32	30	-5,9	-28,3
ME (Mill. US\$)		10	9	-5,9	-28,3

1/ TCF = Tipo de Cambio Fijo (S/ 3,31 por US\$)

Fuente: SBS y AFP.

Elaboración: BCRP, Sucursal Huancayo. Departamento de Estudios Económicos.

- Respecto al tipo de crédito, lo orientado a empresas (65,7 por ciento de participación), mostró un incremento de 14,0 por ciento con relación a enero de 2016, por mayores créditos a empresas del sector comercio y servicios, motivado por festividades de carnavales. De otro lado, en el mismo lapso, los créditos para personas crecieron en 18,2 por ciento, por mayores saldos de créditos de consumo (20,1 por ciento) a los que se sumó el aumento de los créditos hipotecarios (9,7 por ciento).

² Se presentan los saldos de los créditos y depósitos al cierre de operaciones de enero de 2017. Cabe destacar que los saldos de las cuentas expresadas en moneda extranjera se valúan al tipo de cambio constante de diciembre de 2016 (S/ 3,31 por dólar), a fin de aislar el efecto de la valuación cambiaria sobre los saldos en dicha moneda.

GRÁFICO Nº 4
AYACUCHO: CRECIMIENTO DEL CREDITO DIRECTO
 (Variación % respecto a similar mes del año anterior)

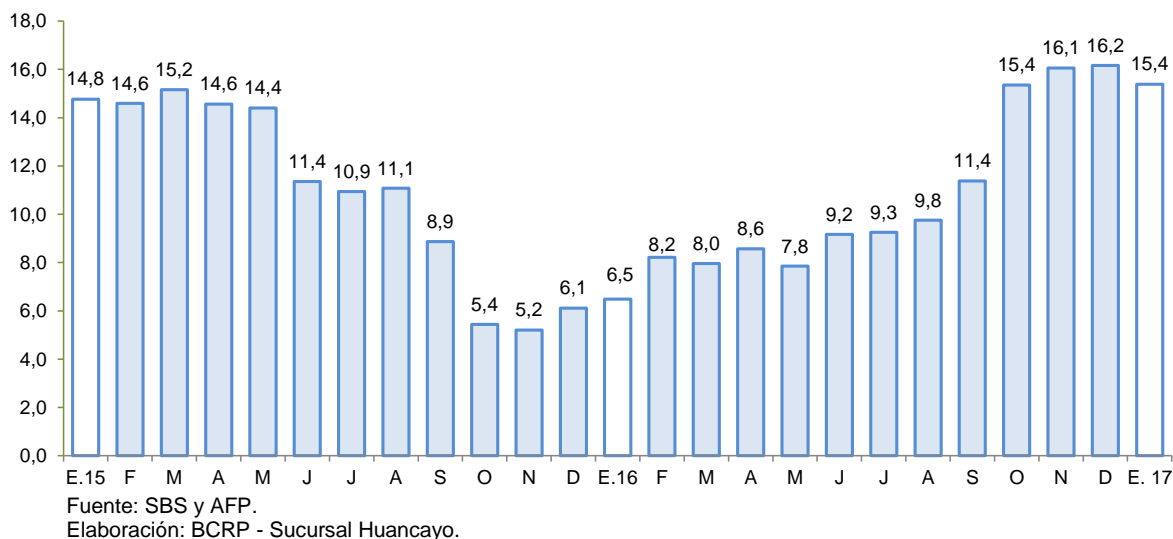

- Por tipo de moneda, disminuyeron respecto al mes pasado los de moneda nacional (-0,4 por ciento) como de moneda extranjera (-5,9 por ciento), aunque en términos interanuales se registró un crecimiento en los saldos en moneda nacional (17,2 por ciento), no obstante disminuyeron en moneda extranjera (-28,3 por ciento). Es de precisar que, el ratio de dolarización disminuyó a 2,5 por ciento en enero, menor en 1,6 de punto porcentual, en comparación a lo observado en enero de 2016.
- Respecto a la morosidad en Ayacucho, al finalizar diciembre se situó en 4,9 por ciento, siendo mayor en 0,7 de punto porcentual respecto de similar mes del año pasado. Los ratios más altos se registraron en las Edpymes (9,0 por ciento) y en la Banca Múltiple (6,4 por ciento), principalmente en créditos a micro y pequeñas empresas.

GRÁFICO Nº 5
AYACUCHO: TASA DE MOROSIDAD 1/ 2/
 (En porcentaje)

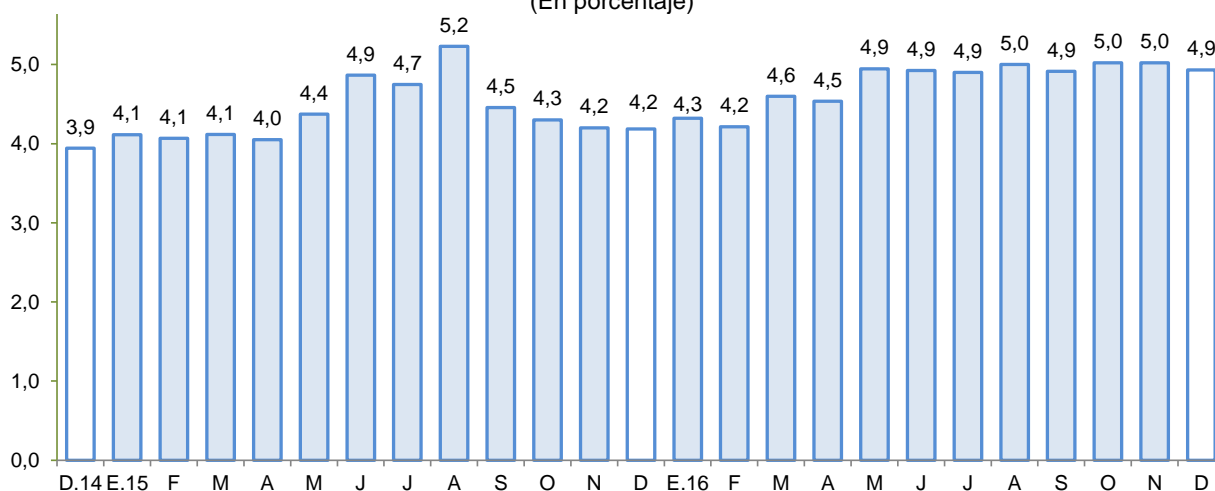

1/ Preliminar.

2/ Morosidad = (créditos vencidos + créditos en cobranza judicial) / colocaciones brutas.

Fuente: SBS y AFP.

Elaboración: BCRP - Sucursal Huancayo.



2. Depósitos

- Los **depósitos** registraron un saldo de S/ 983 millones, menor en 2,6 por ciento, respecto de diciembre pasado, explicado por los menores saldos de la Banca Múltiple (-2,6 por ciento) y de las Instituciones No Bancarias (-0,3 por ciento). De otro lado, con relación a enero de 2016, el incremento de 11,3 por ciento obedeció a la captación de fondos de la Banca Múltiple (0,9 por ciento), Empresas Financieras (1 030,7 por ciento) y Cajas Municipales (22,2 por ciento), quienes están ofreciendo mayores tasas de interés para captar depósitos procedentes de los retiros por fondos previsionales de personas jubiladas, ofreciéndoles cuentas de depósitos a plazos más prolongados.
- Según tipo de depósito, en términos interanuales destacó el crecimiento en la modalidad de a plazo (115,2 por ciento) explicado principalmente por las tasas de interés promocionales. De otro lado, por tipo de moneda, los depósitos en soles crecieron 12,6 por ciento interanual, mientras que en moneda extranjera se contrajo en 0,7 por ciento.

CUADRO N° 7
AYACUCHO: DEPÓSITOS
(Saldos en millones de soles)

	Saldos en millones de soles con TCF 1/		Tasa de crecimiento (%)	
	Dic-16	Ene-17	Mes	12 Meses
Banco de la Nación	356	341	-4,3	-6,7
Banca Múltiple	411	400	-2,6	0,9
Instituciones No Bancarias	243	243	-0,3	98,8
Financieras	104	104	0,3	1 030,7
Cajas Municipales	137	136	-0,6	22,2
Cajas Rurales	3	3	-5,9	80,7
TOTAL	1 010	983	-2,6	11,3
Vista	302	280	-7,4	-9,3
Ahorro	434	422	-2,7	-4,9
A plazo	274	281	2,7	115,2
MN	924	900	-2,6	12,6
ME	86	83	-3,0	-0,7
ME (Mill. US\$)	26	25	-3,0	-0,7

1/ TCF = Tipo de Cambio Fijo (S/ 3,31 por US\$)

Fuente: SBS y AFP.

Elaboración: BCRP, Sucursal Huancayo. Departamento de Estudios Económicos.

- La tasa de dolarización fue de 8,4 por ciento, menor en 1,0 de punto porcentual respecto de enero de 2016, lo que se explica, por el menor interés del público por depositar en moneda extranjera, por la variabilidad en el tipo de cambio.

GRÁFICO Nº 6
AYACUCHO: CRECIMIENTO DE LOS DEPÓSITOS
 (Variación % respecto a similar periodo del año anterior)

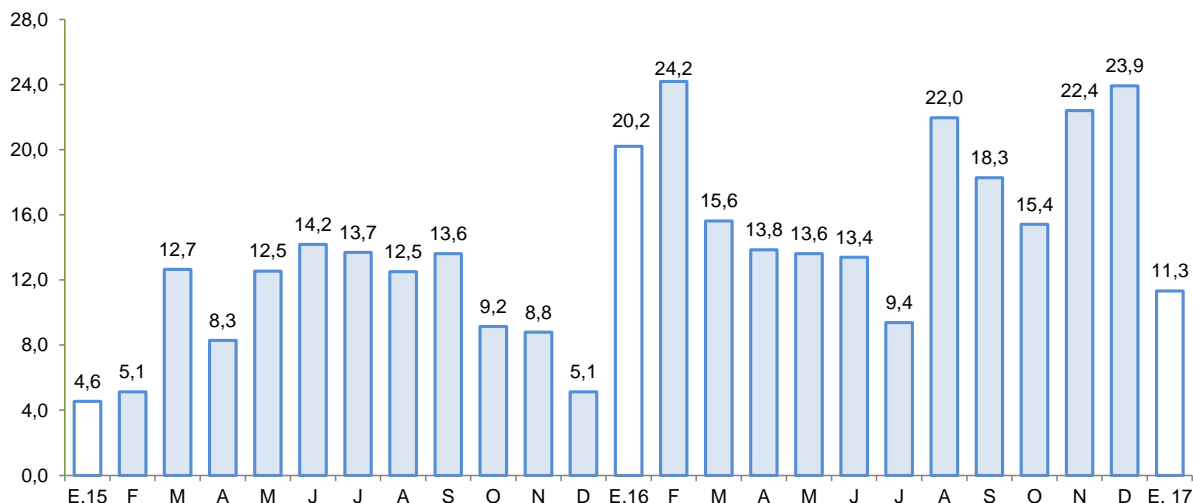

Fuente: SBS y AFP.
 Elaboración: BCRP - Sucursal Huancayo.

IV. EJECUCIÓN DEL PRESUPUESTO DE GASTOS DEL GOBIERNO GENERAL

1. Ejecución del Presupuesto de Gastos Corrientes

- El gasto corriente no financiero disminuyó 8,3 por ciento interanual en términos reales en enero, debido principalmente a la disminución en la ejecución del gasto a nivel del Gobierno Central (-8,9 por ciento) y Regional (-9,5 por ciento), asociado a menores compras de bienes y servicios, y pagos por remuneraciones, respectivamente.

CUADRO Nº 8
AYACUCHO: EJECUCIÓN DEL PRESUPUESTO DE GASTOS CORRIENTES 1/ 2/
 (Millones de soles)

	Enero		
	2 016	2 017	Var % real
Gobierno Nacional	33,3	31,3	-8,9
Gobierno Regional	67,9	63,4	-9,5
Gobiernos locales	6,2	6,9	8,1
Total	107,3	101,5	-8,3

1/ Información actualizada al 31 de enero de 2017

2/ Comprende el gasto en remuneraciones y en bienes y servicios.

Fuente: MEF

Elaboración: BCRP - Sucursal Huancayo.

2. Ejecución del Presupuesto de Inversiones

- La inversión pública en Ayacucho correspondiente a los tres niveles de gobierno totalizó en enero S/ 5,7 millones, menor en 54,1 por ciento respecto de enero del año pasado. Al respecto, la disminución se observó a nivel del Gobierno Regional (-98,1 por ciento), contrarrestando parcialmente por el incremento a nivel del Gobierno Central (14,4 por ciento) y de los municipios (98,0 por ciento). Al respecto, la disminución obedeció a la menor ejecución de inversiones asociadas a asignaciones presupuestales que no resultan en productos orientados al sector salud.

CUADRO Nº 9
AYACUCHO: EJECUCIÓN DEL PRESUPUESTO DE INVERSIONES 1/ 2/
 (Millones de soles)

	Enero		
	2016	2017	Var % real
Gobierno Nacional	0,8	1,0	14,4
Gobierno Regional	8,9	0,2	-98,1
Gobiernos locales	2,2	4,5	98,0
Inversión Pública	12,0	5,7	-54,1

1/ Información actualizada al 31 de enero de 2017

2/ Comprende la adquisición de activos no financieros.

Fuente: MEF

Elaboración: BCRP - Sucursal Huancayo.

- La inversión se orientó principalmente a Saneamiento, Educación y Agropecuario, los que en conjunto representaron el 64,2 por ciento del total. Por nivel de gobierno, el mayor desembolso en inversiones fue realizado por los gobiernos locales con una participación de 79,5 por ciento de participación.

GRÁFICO Nº 7
AYACUCHO: CRECIMIENTO DE LA EJECUCIÓN DEL PRESUPUESTO DE INVERSIONES
 (Variación % real)

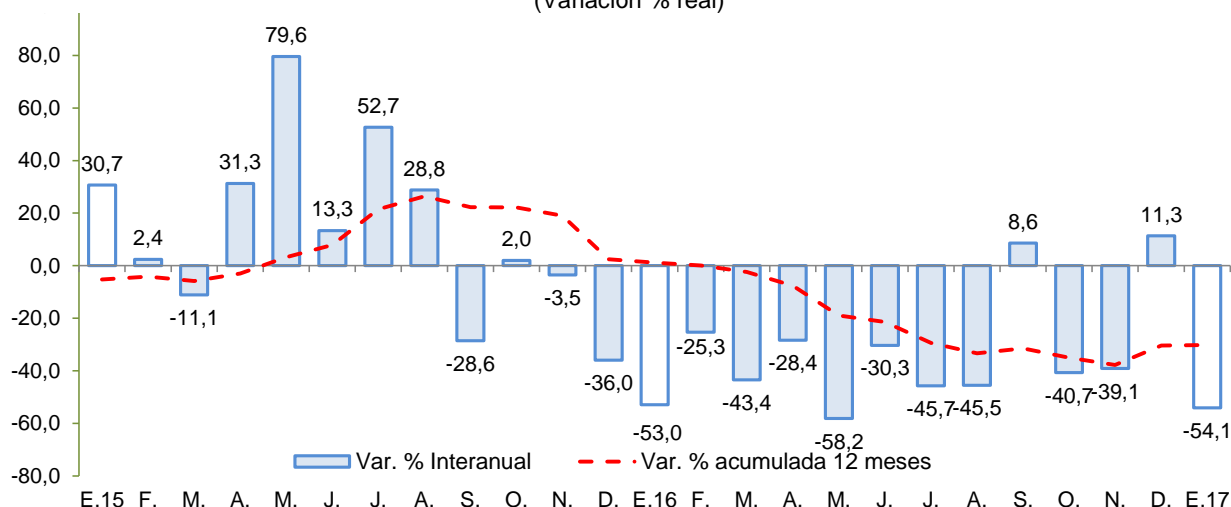

Fuente: MEF.

Elaboración: BCRP - Sucursal Huancayo.

Entre los principales proyectos que se vienen ejecutando el 2017 destacan:

- Mejoramiento de la carretera Huayllapampa - La Quinua - San Francisco - Puerto Ene - Tzomaveni - Cubantia y ramal puente Alto Anapati - Boca Sonoro - Punta Carretera por niveles de servicio con un PIM de S/ 37,8 millones para el 2017 a cargo del Ministerio de Transportes y Comunicaciones.
- Mejoramiento y ampliación del servicio de agua potable, saneamiento y disposición de excretas en la pequeña ciudad de Palmapampa y las localidades de Monterrico, Pichiwillca, San Agustín, Buenos Aires, Chaupimayo, Unión Catarata y Sanabamba con un PIM de S/ 31,7 millones para el 2017 y a cargo del gobierno Central.

- Rehabilitación y mejoramiento de la carretera Imperial – Mayocc - Ayacucho tramo Mayocc - Huanta con un PIM de S/ 25,9 millones a cargo del Ministerio de Transportes y Comunicaciones.
- Mejoramiento de la capacidad resolutive del Hospital Miguel Ángel Mariscal Llerena con un PIM de S/ 25,1 millones para el 2017 a cargo del Gobierno Regional de Ayacucho.
- Ampliación de la presa Ancascocha y afianzamiento del Valle de Yauca con un PIM de S/ 23,7 millones ejecutado por el Gobierno Regional de Ayacucho.

V. ANEXOS



ANEXO 1

AYACUCHO: PRODUCCIÓN AGROPECUARIA 1/
(En toneladas)

CULTIVOS	2016												2017	CULTIVOS
	ENE	FEB	MAR	ABR	MAY	JUN	JUL	AGO	SET	OCT	NOV	DIC	ENE	
TOTAL AGRÍCOLA	38 978	54 932	69 285	108 837	218 267	142 773	59 065	26 726	25 263	24 787	24 589	30 362	43 960	TOTAL AGRÍCOLA
Ajo	0	35	92	120	182	878	355	0	0	82	65	18	0	Ajo
Alfalfa	18 541	20 125	20 487	19 661	17 649	16 091	15 310	14 865	15 741	17 684	18 110	18 764	16 878	Alfalfa
Arroz cáscara	22	124	55	0	0	0	0	0	0	0	0	0	0	Arroz cáscara
Arveja grano seco	1	1	46	389	1 738	1 283	223	247	38	4	3	0	0	Arveja grano seco
Arveja grano verde	410	807	707	551	208	109	125	146	151	45	57	201	354	Arveja grano verde
Cacao	0	0	199	457	1 652	1 516	871	744	0	0	0	0	0	Cacao
Café	0	0	154	399	1 108	928	846	1 160	0	0	0	0	0	Café
Cebada grano	0	0	0	95	4 087	6 127	2 331	661	182	28	7	2	0	Cebada grano
Cebolla	260	583	506	562	577	554	198	115	33	72	76	54	389	Cebolla
Frijol grano seco	0	3	30	138	865	725	243	37	86	2	0	0	0	Frijol grano seco
Haba grano seco	1	0	34	584	2 700	2 703	561	12	23	0	0	3	6	Haba grano seco
Haba grano verde	322	1 057	1 054	804	231	125	0	65	296	30	42	45	283	Haba grano verde
Maíz amarillo duro	190	401	410	241	182	253	40	0	0	0	0	202	638	Maíz amarillo duro
Maíz amiláceo	0	0	65	1 698	7 420	7 290	1 486	183	19	27	0	0	0	Maíz amiláceo
Maíz choclo	1 451	2 548	2 807	1 742	241	0	36	57	0	0	78	618	1 164	Maíz choclo
Mashua	0	0	0	194	1 946	1 056	642	0	0	0	0	0	0	Mashua
Melocotón	412	746	892	314	173	0	0	0	6	0	0	0	195	Melocotón
Naranja	32	123	270	325	784	566	423	159	224	176	35	277	15	Naranja
Oca	0	0	0	383	2 289	1 142	597	0	0	0	0	0	0	Oca
Olluco	71	28	343	1 363	5 334	4 039	1 346	43	0	0	0	55	0	Olluco
Palta	413	531	665	551	663	432	355	281	448	182	193	387	128	Palta
Papa	4 975	10 828	21 397	54 761	126 940	64 756	15 496	25	324	275	1 113	3 291	15 802	Papa
Papaya	58	83	93	106	109	103	85	92	73	51	49	292	57	Papaya
Piña	184	166	120	162	111	168	156	119	90	116	146	229	274	Piña
Plátano	227	211	188	207	184	225	203	147	123	125	124	283	134	Plátano
Quinua	592	372	228	1 640	6 788	5 742	1 199	2	9	0	45	40	366	Quinua
Trigo	1	0	1	10	1 184	4 824	3 057	489	167	14	2	0	0	Trigo
Tomate	92	153	207	138	192	159	96	56	145	40	128	122	26	Tomate
Tuna	2 042	4 021	3 774	5 147	590	437	166	179	175	153	128	1 368	2 067	Tuna
Yuca	816	821	766	757	785	730	787	650	716	420	431	435	434	Yuca
Zapallo	0	24	120	48	89	129	0	36	0	0	24	0	89	Zapallo
TOTAL PECUARIO	3 182	5 426	10 412	10 746	8 479	6 734	5 610	4 125	3 035	2 441	2 281	2 849	3 196	TOTAL PECUARIO
Carne 2/	1 068	1 375	1 724	1 898	1 809	1 669	1 804	1 571	1 366	1 265	1 387	1 745	1 042	Carne 2/
Carne de ovino 2/	114	134	169	194	198	182	187	160	135	123	151	167	106	Carne de ovino 2/
Carne de porcino 2/	142	181	232	223	218	200	239	202	178	175	195	208	146	Carne de porcino 2/
Carne de vacuno 2/	667	882	1 113	1 220	1 154	1 052	1 139	993	844	764	814	1 081	610	Carne de vacuno 2/
Leche de vacuno	2 020	3 959	8 471	8 666	6 530	4 949	3 703	2 455	1 579	1 080	767	974	2 062	Leche de vacuno

1/ Información preliminar.

2/ Peso neto.

Fuente: MINAGRI

Elaboración: BCRP - Sucursal Huancayo.



ANEXO 2

AYACUCHO: SUPERFICIE SEMBRADA 1/
(En hectáreas)

CULTIVO	2015-2016								2016-2017						CULTIVO
	ENE	FEB	MAR	ABR	MAY	JUN	JUL	AGO	AGO	SET	OCT	NOV	DIC	ENE	
Ajo	1	0	18	0	0	0	1	1	1	19	125	114	66	9	Ajo
Arroz cáscara	0	0	0	0	0	0	0	0	0	37	17	0	0	0	Arroz cáscara
Arveja grano seco	488	49	2	8	3	0	0	0	0	88	676	1 244	1 818	661	Arveja grano seco
Arveja grano verde	25	7	36	34	39	8	12	264	264	386	383	210	99	24	Arveja grano verde
Cacao	242	0	0	0	0	0	0	0	0	0	0	0	0	0	Cacao
Café	0	0	0	0	0	0	0	0	0	0	0	0	0	0	Café
Cebada grano	1 824	577	318	0	6	0	2	0	0	2	337	1 806	6 303	5 169	Cebada grano
Cebolla	12	6	2	8	15	7	6	32	32	89	95	99	57	12	Cebolla
Frijol grano seco	176	2	66	11	5	0	0	0	0	38	266	542	846	252	Frijol grano seco
Haba grano seco	66	0	19	0	0	0	3	71	71	576	2 503	2 272	1 068	302	Haba grano seco
Haba grano verde	4	0	95	8	9	3	13	208	208	425	539	309	46	9	Haba grano verde
Maíz amarillo duro	29	0	0	0	0	0	0	95	95	392	141	76	79	18	Maíz amarillo duro
Maíz amiláceo	188	29	0	0	0	0	0	101	101	1 725	6 436	6 990	3 501	748	Maíz amiláceo
Maíz choclo	4	13	2	0	0	11	107	299	299	496	490	216	16	4	Maíz choclo
Oca	0	0	0	0	0	0	0	57	57	203	598	420	152	0	Oca
Olluco	2	0	0	0	10	0	0	107	107	329	1 122	882	333	4	Olluco
Palto	45	0	20	0	18	0	0	0	0	0	15	21	0	16	Palto
Papa	314	0	20	0	47	59	126	1 370	1 370	1 753	7 449	7 571	3 334	720	Papa
Quinua	738	12	49	73	34	98	19	572	572	192	3 376	5 646	2 571	431	Quinua
Tomate	0	0	0	0	0	0	0	7	7	7	18	13	8	6	Tomate
Trigo	1 784	439	223	0	2	0	1	0	0	0	405	1 355	4 553	3 226	Trigo
Yuca	0	0	0	0	0	0	0	83	83	274	130	1	19	0	Yuca
Zanahoria	0	4	3	0	4	0	0	27	27	37	36	37	36	32	Zanahoria
Zapallo	20	8	3	3	3	3	11	8	8	0	3	11	6	9	Zapallo

1/ Cifras preliminares.

Fuente: DIA - Ayacucho

Elaboración: BCRP - Sucursal Huancayo.



ANEXO 3

AYACUCHO: PRODUCCIÓN MINERA 1/

PRODUCTOS	2016												2017	PRODUCTOS
	ENE	FEB	MAR	ABR	MAY	JUN	JUL	AGO	SET	OCT	NOV	DIC	ENE	
MINERÍA METÁLICA														MINERÍA METÁLICA
Zinc (TMF)	4 314	3 984	4 286	4 339	4 430	4 011	3 562	3 399	3 670	3 571	3 543	3 896	3 714	Zinc (TMF)
Cobre (TMF)	66	43	48	58	54	68	64	49	67	71	66	51	35	Cobre (TMF)
Plata (KGG)	22 973	22 386	24 986	24 546	31 206	29 612	30 951	31 077	32 544	31 627	19 112	16 317	24 425	Plata (KGG)
Plomo (TMF)	703	790	769	675	611	500	552	464	737	562	798	723	431	Plomo (TMF)
Oro (KGG)	1 178	855	922	1 003	1 085	1 020	1 008	1 034	916	866	726	677	966	Oro (KGG)

1/ Cifras preliminares

Fuente: MINEM.

Elaboración: BCRP, Sucursal Huancayo. Departamento de Estudios Económicos.



ANEXO 4

AYACUCHO: EXPORTACIONES POR GRUPO DE PRODUCTO 1/
(Millones de US\$ FOB)

TIPO	2016 1/												2017 1/	TIPO
	ENE	FEB	MAR	ABR	MAY	JUN	JUL	AGO	SET	OCT	NOV	DIC	ENE	
PRODUCTOS TRADICIONALES	9,2	9,2	24,5	13,8	31,1	9,8	16,6	23,7	29,7	19,3	16,0	26,2	14,8	PRODUCTOS TRADICIONALES
Pesqueros	0,0	0,0	0,0	0,0	0,0	0,0	0,0	0,0	0,0	0,0	0,0	0,0	0,0	Pesqueros
Agrícolas	0,1	0,0	0,0	0,0	0,0	0,0	0,0	0,0	0,0	0,0	0,0	0,0	0,0	Agrícolas
Mineros	9,1	9,2	24,5	13,8	31,1	9,8	16,6	23,7	29,7	19,3	16,0	26,2	14,8	Mineros
PRODUCTOS NO TRADICIONALES	0,6	0,9	1,4	1,2	2,2	2,0	2,8	5,6	3,6	2,7	4,1	3,9	1,6	PRODUCTOS NO TRADICIONALES
Agropecuarios	0,5	0,9	1,3	1,1	1,8	1,9	2,5	5,5	3,6	2,5	4,1	3,9	1,5	Agropecuarios
Maderas y papeles, y sus manufacturas	0,0	0,0	0,0	0,0	0,0	0,0	0,0	0,0	0,0	0,0	0,0	0,0	0,0	Maderas y papeles, y sus manufacturas
Metal - mecánico	0,0	0,0	0,0	0,0	0,0	0,0	0,0	0,0	0,0	0,0	0,0	0,0	0,0	Metal - mecánico
Minería no metálica	0,0	0,0	0,0	0,0	0,0	0,0	0,0	0,0	0,0	0,0	0,0	0,0	0,0	Minería no metálica
Pesqueros	0,0	0,0	0,0	0,0	0,0	0,0	0,0	0,0	0,0	0,0	0,0	0,0	0,0	Pesqueros
Químicos	0,0	0,0	0,0	0,0	0,0	0,0	0,0	0,0	0,0	0,0	0,0	0,0	0,0	Químicos
Sidero - metalúrgico	0,0	0,0	0,0	0,0	0,0	0,0	0,0	0,0	0,0	0,0	0,0	0,0	0,0	Sidero - metalúrgico
Textiles	0,1	0,0	0,0	0,1	0,4	0,1	0,2	0,1	0,0	0,1	0,0	0,0	0,1	Textiles
Otros	0,0	0,0	0,0	0,0	0,0	0,0	0,1	0,0	0,0	0,0	0,0	0,0	0,0	Otros
OTROS	0,0	0,0	0,0	0,0	0,0	0,0	0,0	0,0	0,0	0,0	0,0	0,0	0,0	OTROS
TOTAL EXPORTACIONES	9,8	10,1	25,9	15,0	33,4	11,8	19,4	29,3	33,3	22,0	20,1	30,1	16,4	TOTAL EXPORTACIONES

1/ Cifras Preliminares.

Fuente: SUNAT.

Elaboración: BCRP - Sucursal Huancayo.



ANEXO 5

AYACUCHO: INGRESOS CORRIENTES DEL GOBIERNO CENTRAL
(Millones de soles)

	2016												2017	
	ENE	FEB	MAR	ABR	MAY	JUN	JUL	AGO	SET	OCT	NOV	DIC	ENE	
I. INGRESOS TRIBUTARIOS	13,6	8,0	9,4	10,4	8,5	9,1	8,4	9,1	8,9	8,9	9,1	11,2	13,6	I. INGRESOS TRIBUTARIOS
1). Impuesto a la Renta	6,6	3,7	5,4	5,9	4,3	4,3	4,2	4,6	4,5	4,5	4,6	5,9	6,9	1). Impuesto a la Renta
Personas Naturales	2,1	1,2	1,3	1,4	1,3	1,4	1,3	1,4	1,5	1,2	1,4	1,9	1,8	Personas Naturales
Personas Jurídicas	4,5	2,5	3,0	2,6	2,5	2,6	2,7	3,0	2,9	3,1	3,0	3,3	5,0	Personas Jurídicas
Regularización	0,1	0,1	1,1	1,9	0,5	0,2	0,2	0,2	0,1	0,1	0,1	0,7	0,1	Regularización
2). Impuesto a las Importaciones	0,0	0,0	0,0	0,0	0,0	0,0	0,0	0,0	0,0	0,0	0,0	0,0	0,0	2). Impuesto a las Importaciones
3). Impuesto General a las Ventas (IGV)	6,0	3,5	3,0	3,2	3,2	3,6	3,4	3,5	3,5	3,5	3,6	4,2	5,8	3). Impuesto General a las Ventas (IGV)
Operaciones Internas	6,0	3,5	3,0	3,2	3,2	3,6	3,4	3,5	3,5	3,5	3,6	4,2	5,8	Operaciones Internas
Operaciones Externas	0,0	0,0	0,0	0,0	0,0	0,0	0,0	0,0	0,0	0,0	0,0	0,0	0,0	Operaciones Externas
4). Impuesto Selectivo al Consumo (ISC)	0,0	0,0	0,0	0,0	0,0	0,0	0,0	0,0	0,0	0,0	0,0	0,0	0,0	4). Impuesto Selectivo al Consumo (ISC)
5). Otros Ingresos Tributarios	1,0	0,7	1,0	1,4	1,0	1,2	0,8	1,1	0,9	0,9	0,9	1,0	0,9	5). Otros Ingresos Tributarios
II. INGRESOS NO TRIBUTARIOS	1,1	0,5	1,4	0,5	0,4	0,7	0,5	0,8	0,7	0,6	0,4	0,7	0,9	II. INGRESOS NO TRIBUTARIOS
TOTAL INGRESOS (I+II)	14,7	8,5	10,8	10,9	8,8	9,8	8,9	9,9	9,6	9,6	9,5	11,8	14,6	TOTAL INGRESOS (I+II)

Fuente: SUNAT

Elaboración: BCRP - Sucursal Huancayo.



ANEXO 6

**AYACUCHO: EJECUCIÓN DEL PRESUPUESTO DE GASTOS DEL GOBIERNO NACIONAL 1/
(Millones de soles)**

	2016												2017	
	ENE	FEB	MAR	ABR	MAY	JUN	JUL	AGO	SET	OCT	NOV	DIC	ENE	
GASTOS NO FINANCIEROS	34,1	97,7	59,2	109,8	61,6	95,7	105,2	90,8	59,7	95,2	58,2	138,9	32,2	GASTOS NO FINANCIEROS
a. GASTOS CORRIENTES	33,3	85,1	42,8	50,2	42,9	61,2	74,0	66,9	41,6	52,4	44,4	95,9	31,3	a. GASTOS CORRIENTES
1. Personal y obligaciones sociales	17,8	15,6	15,0	15,2	14,8	16,6	18,7	16,0	14,5	15,0	15,6	19,1	18,7	1. Personal y obligaciones sociales
2. Pensiones y prestaciones sociales	1,6	1,7	1,5	1,9	1,6	1,7	2,6	1,7	1,7	1,3	0,8	2,6	1,7	2. Pensiones y prestaciones sociales
3. Bienes y servicios	11,1	43,3	20,9	12,2	13,6	17,5	24,9	35,0	17,6	12,3	20,5	44,5	10,0	3. Bienes y servicios
4. Donaciones y transferencias 2/	0,0	0,0	0,0	0,0	0,0	0,0	1,8	0,0	0,0	0,0	0,0	0,0	0,0	4. Donaciones y transferencias 2/
5. Otros gastos	2,8	24,6	5,4	20,9	12,9	25,3	26,0	14,1	7,9	23,8	7,5	29,7	0,8	5. Otros gastos
b. GASTOS DE CAPITAL	0,8	12,6	16,4	59,6	18,7	34,6	31,2	24,0	18,1	42,9	13,8	43,0	1,0	b. GASTOS DE CAPITAL
1. Adquisición de activos no financieros	0,8	12,4	15,0	59,0	15,5	20,5	28,3	20,2	16,9	41,5	13,8	42,7	1,0	1. Adquisición de activos no financieros
2. Donaciones y transferencias 2/	0,0	0,2	0,1	0,1	0,1	0,0	0,0	2,1	0,2	0,0	0,0	0,0	0,0	2. Donaciones y transferencias 2/
3. Otros gastos de capital	0,0	0,0	1,2	0,5	3,1	14,1	2,9	1,8	1,0	1,4	0,0	0,3	0,0	3. Otros gastos de capital

1/ Información actualizada al 31 de enero de 2017

2/ Neto de transferencias intergubernamentales.

Fuente: MEF

Elaboración: BCRP - Sucursal Huancayo.

ANEXO 7

AYACUCHO: EJECUCIÓN DEL PRESUPUESTO DE GASTOS DEL GOBIERNO REGIONAL 1/
(Millones de soles)

	2016												2017	
	ENE	FEB	MAR	ABR	MAY	JUN	JUL	AGO	SET	OCT	NOV	DIC	ENE	
GASTOS NO FINANCIEROS	76,8	65,1	74,8	91,7	86,6	92,6	121,0	89,4	90,0	91,6	97,5	177,6	63,5	GASTOS NO FINANCIEROS
a. GASTOS CORRIENTES	67,9	53,0	61,4	63,5	64,0	69,4	80,8	72,2	70,1	70,4	75,8	117,8	63,4	a. GASTOS CORRIENTES
1. Personal y obligaciones sociales	58,8	42,1	43,6	45,9	44,2	47,0	56,4	47,6	48,5	50,7	54,6	70,6	53,2	1. Personal y obligaciones sociales
2. Pensiones y prestaciones sociales	5,1	3,8	3,8	4,1	3,9	3,9	5,0	4,0	4,0	3,8	4,2	6,3	5,2	2. Pensiones y prestaciones sociales
3. Bienes y servicios	3,9	7,0	13,8	13,4	14,5	18,2	19,3	18,6	17,4	15,9	16,6	38,1	5,0	3. Bienes y servicios
4. Donaciones y transferencias	0,0	0,0	0,0	0,0	0,0	0,0	0,0	0,1	0,0	0,0	0,0	0,0	0,0	4. Donaciones y transferencias
5. Otros gastos	0,0	0,1	0,3	0,1	1,3	0,2	0,0	2,0	0,2	0,1	0,4	2,7	0,0	5. Otros gastos
b. GASTOS DE CAPITAL	8,9	12,1	13,3	28,2	22,6	23,3	40,2	17,1	19,9	21,2	21,7	59,8	0,2	b. GASTOS DE CAPITAL
1. Adquisición de activos no financieros	8,9	12,1	13,3	28,2	22,6	20,1	39,8	17,1	19,9	21,2	21,7	59,8	0,2	1. Adquisición de activos no financieros
2. Donaciones y transferencias	0,0	0,0	0,0	0,0	0,0	3,2	0,4	0,0	0,0	0,0	0,0	0,0	0,0	2. Donaciones y transferencias
3. Otros gastos de capital	0,0	0,0	0,0	0,0	0,0	0,0	0,0	0,0	0,0	0,0	0,0	0,0	0,0	3. Otros gastos de capital

1/ Información actualizada al 31 de enero de 2017

Fuente: MEF

Elaboración: BCRP - Sucursal Huancayo.

ANEXO 8

**AYACUCHO: EJECUCIÓN DEL PRESUPUESTO DE GASTOS DE LOS GOBIERNOS LOCALES 1/
(Millones de soles)**

	2016												2017	
	ENE	FEB	MAR	ABR	MAY	JUN	JUL	AGO	SET	OCT	NOV	DIC	ENE	
GASTOS NO FINANCIEROS	8,4	35,0	57,6	41,4	58,5	49,5	54,9	44,2	79,3	41,1	63,5	219,8	11,4	GASTOS NO FINANCIEROS
a. GASTOS CORRIENTES	6,2	13,8	18,1	15,1	17,5	17,2	19,6	18,0	17,6	17,7	19,8	37,3	6,9	a. GASTOS CORRIENTES
1. Personal y obligaciones sociales	2,9	3,5	3,9	3,1	3,5	3,3	3,9	3,4	3,6	3,5	3,0	4,4	3,4	1. Personal y obligaciones sociales
2. Pensiones y prestaciones sociales	0,2	0,2	0,5	0,9	1,7	1,4	1,8	1,5	1,3	1,7	1,6	2,9	0,2	2. Pensiones y prestaciones sociales
3. Bienes y servicios	2,9	9,8	13,1	10,7	11,2	12,3	12,9	10,8	11,9	11,1	14,2	27,3	3,1	3. Bienes y servicios
4. Donaciones y transferencias	0,1	0,2	0,3	0,3	1,0	0,0	0,9	2,0	0,8	1,3	0,8	2,5	0,0	4. Donaciones y transferencias
5. Otros gastos	0,1	0,1	0,3	0,2	0,1	0,1	0,2	0,1	0,1	0,1	0,1	0,1	0,2	5. Otros gastos
b. GASTOS DE CAPITAL	2,2	21,2	39,4	26,3	41,0	32,4	35,2	26,2	61,7	23,4	43,7	182,5	4,5	b. GASTOS DE CAPITAL
1. Adquisición de activos no financieros	2,2	21,2	39,4	26,3	40,9	30,9	34,4	25,5	61,6	23,4	43,7	182,5	4,5	1. Adquisición de activos no financieros
2. Donaciones y transferencias	0,0	0,0	0,0	0,0	0,1	1,4	0,8	0,7	0,1	0,0	0,0	0,0	0,0	2. Donaciones y transferencias
3. Otros gastos de capital	0,0	0,0	0,0	0,0	0,0	0,0	0,0	0,0	0,0	0,0	0,0	0,0	0,0	3. Otros gastos de capital

1/ Información actualizada al 31 de enero de 2017

Fuente: MEF

Elaboración: BCRP - Sucursal Huancayo.

ANEXO 9

AYACUCHO: MOROSIDAD
(En porcentajes)

	2015	2016												
	DIC	ENE	FEB	MAR	ABR	MAY	JUN	JUL	AGO	SET	OCT	NOV	DIC	
I. BANCA MÚLTIPLE	5,1	5,2	4,8	5,6	5,4	6,2	6,2	6,2	6,2	6,1	6,3	6,3	6,4	I. BANCA MÚLTIPLE
II. INSTITUCIONES NO BANCARIAS														II. INSTITUCIONES NO BANCARIAS
Empresas Financieras	3,3	3,4	3,8	3,8	3,9	3,9	3,9	3,5	3,9	4,1	4,1	4,3	4,2	Empresas Financieras
Cajas Municipales	4,4	4,7	4,7	4,8	4,9	4,9	4,7	4,9	4,9	4,7	4,8	4,7	4,4	Cajas Municipales
Cajas Rurales	4,3	3,6	3,9	3,9	3,5	3,6	4,3	4,5	4,6	4,7	4,7	4,6	4,5	Cajas Rurales
Edpymes	8,5	7,6	5,5	8,1	7,2	12,7	8,9	7,6	8,0	7,7	8,3	7,4	9,0	Edpymes
III. ENTIDADES ESTATALES														III. ENTIDADES ESTATALES
Banco de la Nación 1/	1,8	1,8	1,8	1,9	1,9	2,0	2,0	2,0	1,9	2,0	2,0	2,0	2,0	Banco de la Nación 1/
Agrobanco 2/	0,5	0,5	0,5	0,4	1,0	0,4	0,5	0,5	0,5	0,6	0,7	0,7	0,6	Agrobanco 2/
Total	4,2	4,3	4,2	4,6	4,5	4,9	4,9	4,9	5,0	4,9	5,0	5,0	4,9	Total

1/ Sólo considera los créditos de consumo e hipotecario

2/ No considera los créditos a las demás empresas del sector.

Fuente: SBS y AFP.

Elaboración: BCRP - Sucursal Huancayo.