



BANCO CENTRAL DE RESERVA DEL PERÚ

Pasco: Síntesis de Actividad Económica - Diciembre 2017 -

**Departamento de Estudios Económicos
Sucursal Huancayo**

Viernes, 2 de marzo de 2018

Durante diciembre, el sector minero decreció en 16,1 por ciento interanual, explicado por la menor producción de cobre, plomo, zinc y plata, no obstante el incremento de oro. Contrariamente, la producción agropecuaria creció en 6,1 por ciento, influenciado por el incremento de la actividad agrícola (10,2 por ciento).

Actividad Primaria

- El **sector agropecuario** creció en 6,1 por ciento interanual en diciembre, sustentado en el incremento de la actividad agrícola (10,2 por ciento), contrarrestado parcialmente por la disminución en el subsector pecuario (-1,1 por ciento). Entre enero y diciembre, aumentó en 9,8 por ciento respecto a similar periodo de 2016, ante los resultados positivos de los subsectores agrícola (11,0 por ciento) y pecuario (5,2 por ciento).
- La **actividad minera** registró una disminución por cuarto mes consecutivo. En diciembre, decreció en 16,1 por ciento interanual, debido a la menor producción de cobre (-8,5 por ciento), plomo (-4,7 por ciento), zinc (-20,4 por ciento) y plata (-29,8 por ciento), no obstante la mayor producción de oro (75,6 por ciento). Entre enero y diciembre, disminuyó en 5,0 por ciento, explicado por las reducciones de cobre (-6,2 por ciento), zinc (-10,5 por ciento) y plata (-4,6 por ciento), no obstante la mayor producción de plomo (9,0 por ciento) y oro (44,7 por ciento).

Pasco: Crecimiento de la producción agropecuaria 1/ (Var.% real respecto a similar mes del año anterior)

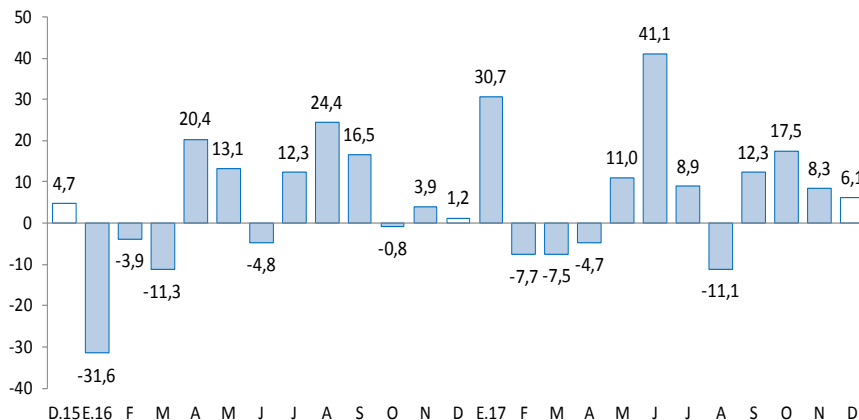

1/ A precios de 2007
Fuente: MINAGRI.

Pasco: Crecimiento de la producción minera 1/ (Var.% real respecto a similar mes del año anterior)

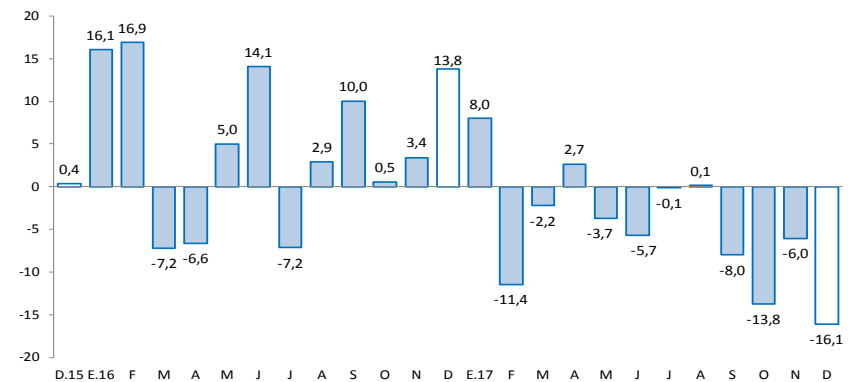

1/ A precios de 2007
Fuente: MINEM.

En diciembre, destacó el incremento de los despachos de cemento (27,4 por ciento); arribos a los establecimientos de hospedaje (26,2 por ciento); crédito directo total (4,3 por ciento); y crédito de consumo (8,1 por ciento).

- Los **despachos de cemento** continuaron creciendo, sumando así veinticuatro meses de resultados positivos consecutivos. En diciembre, se incrementó en 27,4 por ciento interanual, dado el mayor desempeño de la inversión privada y pública. Entre enero y diciembre, crecieron en 15,2 por ciento respecto a similar periodo de 2016, asociado al mayor dinamismo de la inversión pública, principalmente de las municipalidades; además de una recuperación de la inversión minera, después de registrar un decrecimiento durante el 2016.
- Los **arribos a los establecimientos de hospedaje** crecieron en 26,2 por ciento interanual, por la mayor afluencia de visitantes nacionales (26,4 por ciento), no obstante los menores arribos de extranjeros (-25,2 por ciento). Entre enero y diciembre, sumó 301 miles de arribos, registrando un incremento de 9,0 por ciento respecto de similar periodo de 2016, influenciado por los mayores arribos de visitantes nacionales (9,2 por ciento), contrarrestado parcialmente por la menor afluencia de visitantes extranjeros (-17,8 por ciento) hacia las provincias de Oxapampa y Pasco.
- El **crédito directo total** en la región (S/ 687 millones) creció en 4,3 por ciento interanual con respecto de diciembre 2016, sobresaliendo los mayores montos otorgados por el Banco de la Nación e instituciones no bancarias. Asimismo, los créditos de consumo crecieron en 8,1 por ciento y a empresas en 2,5 por ciento.
- Por su parte, la **inversión pública** del mes (S/ 111 millones) disminuyó en 10,4 por ciento interanual, ante los menores montos ejecutados en los gobiernos, Nacional y Regional. Entre enero y diciembre, acumuló una ejecución de S/ 533 millones, decreciendo en 5,0 por ciento respecto a similar periodo de 2016, influenciado por los gobiernos, Nacional y Regional. En el avance, los tres principales proyectos con mayor monto ejecutado fueron: “Rehabilitación y mejoramiento de la Carretera Puerto Bermúdez - San Alejandro” con un gasto de S/ 99 millones, a cargo del Gobierno Nacional; “Mejoramiento y ampliación de la capacidad resolutive de los servicios de salud del Hospital Daniel Alcides Carrión” con un gasto devengado de S/ 95 millones, a cargo del Gobierno Regional; y “Reconstrucción de la infraestructura de saneamiento de Villa Rica, provincia de Oxapampa” con un gasto de S/ 8 millones, a cargo del Gobierno Regional.

Pasco: Otros indicadores de actividad económica (Variación % respecto a similar mes del año anterior)

	Jul.17	Ago.17	Set.17	Oct.17	Nov.17	Dic.17
Despachos de cemento 1/	▲13,9	▲8,1	▲17,0	▲30,8	▲16,5	▲27,4
Arribos a los establecimientos de hospedaje	▲6,1	▲9,8	▼-4,2	▲8,6	▲34,5	▲26,2
Crédito total 2/	▲7,1	▲6,4	▲4,3	▲3,2	▲4,1	▲4,3
Crédito de consumo 2/	▲14,9	▲11,6	▲8,5	▲7,5	▲7,4	▲8,1
Crédito hipotecario 2/	▼-9,0	▼-6,6	▼-5,1	▼-3,4	▼-2,2	▼-0,2
Inversión pública 1/	▲53,1	▼41,4	▼28,5	▼45,9	▲15,8	▼10,4

1/ En términos reales.

2/ En términos nominales.

Fuentes: UNACEM, MINCETUR, MTPE, SBS y MEF.

Durante el 2017, la inversión minera en Pasco alcanzó US\$ 173,3 millones, el decimo primer a nivel nacional, mayor en 20,2 por ciento respecto de similar periodo de 2016.

- Durante el 2017, la inversión minera en Pasco alcanzó US\$ 173,3 millones, el decimo primer a nivel nacional, mayor en 20,2 por ciento respecto de similar periodo de 2016. En el 2017, las transferencias por recursos generados por la minería alcanzó S/ 78,6 millones, mayor en 82,0 por ciento respecto de 2016. En el 2008, Pasco recibió por estas transferencias S/ 438,9 millones, el mayor desde entonces a la fecha.
- En **minería**, **Sociedad Minera El Brocal** viene realizando un conjunto de proyectos menores para ampliar la capacidad de procesado a 25 mil toneladas de mineral por día, luego que se viene consolidando el procesamiento de 18 mil toneladas por día. Entre enero y diciembre, la empresa registró una inversión de US\$ 46,4 millones, mayor en 34,1 por ciento respecto de similar periodo de 2016.
- En **minería**, **Corporación Minera Centauro SAC**, viene realizando trabajos de exploración en su proyecto Quicay II. Este proyecto, ubicado en el distrito Simón Bolívar en la provincia de Pasco, planea la extracción de cobre y oro.
- En **minería**, **Milpo** planea culminar el 2018 la unidad denominada Complejo Minero de Pasco, el cual consiste en integrar las operaciones polimetálicas de sus unidades mineras El Porvenir y Atacocha, y así reducir costos e incrementar la eficiencia de las operaciones. La inversión estimada en esta ampliación es de US\$ 45 millones.
- En **minería**, **Atacocha**, según el informe de Kallpa Securities SAB, anunció que producirá hasta el 2022 en Pasco, cuando inicialmente se estimaba que la unidad minera estaría en producción hasta el 2019. El nuevo estimado comprende la duplicación de las reservas y el aumento de 20,2 por ciento en los recursos.
- En **electricidad**, la empresa **Interconexión Eléctrica S.A.** adjudicó, en octubre de 2017, la concesión (30 años más el periodo de construcción) para el diseño, financiamiento, construcción, operación y mantenimiento del proyecto “Enlace 500kV Nueva Yanango-Nueva Huánuco y Subestaciones Asociadas”, línea de transmisión de 184 km con variantes en 200 km, ubicado en las regiones de Junín, Pasco, Huánuco y Ancash. La inversión estimada para este proyecto sería de US\$ 122,4 millones, y tiene el objetivo de fortalecer el suministro de energía en la zona centro del país.
- En **hidrocarburos**, la compañía **Petrolífera Petroleum del Perú**, prevé invertir hasta US\$ 480 millones en la perforación de ocho pozos exploratorios y confirmatorios en el lote 107 (252 mil hectáreas), ubicados en Huánuco, Pasco y Ucayali. Este proyecto consistirá en la instalación de dos plataformas, de donde se podrán perforar estos pozos. La inversión por cada pozo ascendería a US\$ 60 millones.

El sector agropecuario creció en 6,1 por ciento interanual en diciembre, sustentado en el incremento de la actividad agrícola (10,2 por ciento). Entre enero y diciembre, aumentó en 9,8 por ciento respecto a similar periodo de 2016, ante los resultados positivos de los subsectores agrícola (11,0 por ciento) y pecuario (5,2 por ciento).

Pasco: Producción de principales productos agropecuarios 1/ (En toneladas)

Subsectores	Estructura Porcentual 2015 /2	Diciembre			Enero - Diciembre		
		2 016	2 017	Var.%	2 016	2 017	Var.%
AGRÍCOLA	74,9			10,2			11,0
Orientada al mercado interno 2/	62,1			9,8			11,2
Papa	18,0	0,6	3,9	540,7	146,9	175,8	19,7
Plátano	8,5	8,7	9,0	4,1	93,2	93,0	-0,2
Yuca	6,1	6,5	8,9	37,9	61,1	86,0	40,9
Rocoto	4,4	3,0	2,6	-13,7	33,3	32,2	-3,1
Granadilla	9,3	2,0	1,9	-3,8	22,2	23,0	3,8
Maíz Choclo	1,4	0,1	0,0	-100,0	12,2	13,8	13,2
Zapallo	1,2	0,6	0,8	32,3	8,5	10,1	19,2
Olluco	0,9	0,0	0,0	-	7,3	9,8	33,2
Orientada al mercado externo y agroindustria 2/	12,8			17,6			10,3
Café	8,6	0,0	0,0	-	10,1	11,7	15,6
Maíz A. Duro	1,4	0,6	0,2	-64,6	6,6	6,4	-3,0
Cacao	1,5	0,1	0,2	106,5	1,3	1,1	-19,3
PECUARIO	25,1			-1,1			5,2
Carne de vacuno 3/	6,4	0,4	0,4	-8,3	3,4	3,4	-0,3
Carne de ave 3/	1,4	0,1	0,0	-62,1	1,1	0,4	-61,6
Carne de ovino 3/	3,6	0,1	0,1	-9,5	1,3	1,4	5,7
Leche	5,7	2,2	2,7	19,3	25,3	32,1	27,1
SECTOR AGROPECUARIO	100,0			6,1			9,8

1/ Cifras preliminares.

2/ A precios de 2007.

3/ Peso neto.

Fuente: MINAGRI.

Elaboración: BCRP - Sucursal Huancayo. Departamento de Estudios Económicos.

- El **subsector agrícola** se incrementó en 10,2 por ciento interanual en el mes, ante la mayor oferta al mercado interno (9,8 por ciento), y al mercado externo y agroindustria (17,6 por ciento); destacando en el primer caso, la mayor producción de papa, yuca, plátano, alfalfa, zapallo, ají; y en el segundo, por la mayor oferta de cacao. Entre enero y diciembre, aumentó en 11,0 por ciento, debido a la mayor producción para el mercado interno (11,2 por ciento), y al mercado externo y agroindustria (10,3 por ciento); destacando en el primer caso, los incrementos en papa, alfalfa, yuca, olluco, maíz choclo, zapallo, granadilla, ají y papaya; y en el segundo, influenciado por la mayor oferta de café. En el caso de papa se explicó por las mayores siembras, debido a los mayores precios de mercado y los mayores rendimientos ante la presencia de buen clima.
- La **producción pecuaria** decreció en 1,1 por ciento interanual en el mes, debido a la menor producción de huevo, fibra de llama, y carnes de, vacuno, ovino, ave y alpaca. Entre enero y diciembre, se incrementó en 5,2 por ciento, influenciado por la mayor oferta de leche, lana, fibra de llama, además de carnes de porcino, ovino, alpaca y llama. La mayor producción de leche y, carnes de vacuno y porcino, se concentran en la provincia de Oxapampa por ostentar un clima adecuado y disponibilidad de pastos; mientras que la oferta de lana y, carnes de ovino y alpaca, provienen de las provincias de Pasco y Daniel Alcides Carrión.

La producción minera decreció en 16,1 por ciento interanual en diciembre, ante la menor oferta de cobre, plomo, zinc y plata. Durante enero y diciembre, disminuyó en 5,0 por ciento respecto a similar periodo de 2016.

Pasco: Producción Minera 1/

(Var. % real respecto al mismo periodo del año anterior)

	Estructura Porcentual 2015 2/	Diciembre			Enero - Diciembre		
		2 016	2 017	Var. %	2 016	2 017	Var. %
Cobre (TMF)	19,8	5 866	5 368	-8,5	61 992	58 159	-6,2
Plomo (TMF)	12,9	7 827	7 457	-4,7	87 416	95 246	9,0
Zinc (TMF)	45,3	25 583	20 362	-20,4	271 226	242 755	-10,5
Oro (Grs.f)	1,8	88 006	154 531	75,6	1 251 403	1 810 751	44,7
Plata (Kg.f)	20,1	63 056	44 238	-29,8	638 815	609 366	-4,6
TOTAL 1/				-16,1			-5,0

1/ Cifras preliminares.

2/ A precios de 2007.

Fuente: MINEM.

Elaboración: BCRP - Sucursal Huancayo. Departamento de Estudios Económicos.

Pasco: Crecimiento de la producción minera 1/

(Var. % real respecto a similar mes del año anterior)

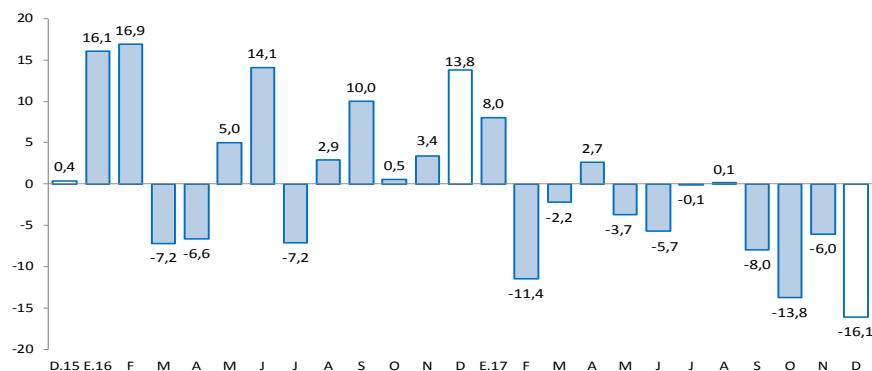

1/ A precios de 2007

Fuente: MINEM.

- La **producción minera** registró una disminución por cuarto mes consecutivo. En diciembre, decreció en 16,1 por ciento interanual, debido a la menor producción de cobre (-8,5 por ciento), plomo (-4,7 por ciento), zinc (-20,4 por ciento) y plata (-29,8 por ciento), no obstante la mayor producción de oro (75,6 por ciento). Entre enero y diciembre, disminuyó en 5,0 por ciento, explicado por las reducciones de cobre (-6,2 por ciento), zinc (-10,5 por ciento) y plata (-4,6 por ciento), no obstante la mayor producción de plomo (9,0 por ciento) y oro (44,7 por ciento).
- Entre enero y diciembre, a precios de 2007, la producción de zinc significó el 41 por ciento del VBP minero, seguido por cobre (25 por ciento), plata (18 por ciento), plomo (13 por ciento) y oro (3 por ciento).

Los despachos de cemento se incrementaron en 27,4 por ciento interanual en el mes, y en 15,2 por ciento en el acumulado, influenciados por la recuperación de la inversión pública y privada.

Pasco: Despachos de cemento (Var.% con respecto a similar mes del año anterior)

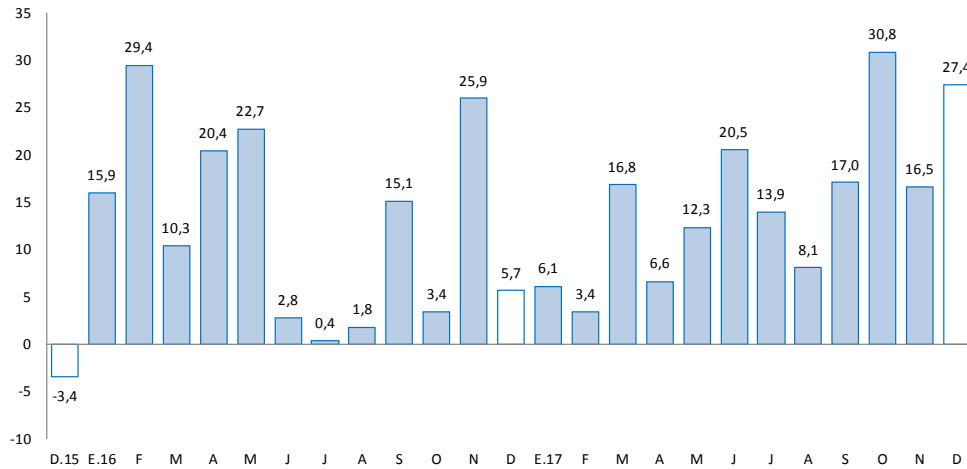

Fuente: UNACEM (Plantas Condorcocha y Atocongo).

- Los **despachos de cemento** por la empresa UNACEM continuaron creciendo, sumando así veinticuatro meses de resultados positivos consecutivos. En diciembre, se incrementó en 27,4 por ciento interanual, explicado principalmente por el mayor desempeño de la inversión privada y pública.
- Entre enero y diciembre, los despachos de cemento crecieron en 15,2 por ciento respecto a similar periodo de 2016, asociado al mayor desempeño de la inversión pública, principalmente de las municipalidades; además de una recuperación de la inversión minera, después de registrar un decrecimiento durante el 2016.

El crédito directo total al término del mes (S/ 687 millones) creció en 4,3 por ciento interanual. Los créditos de consumo y empresas se expandieron en 8,1 por ciento y 2,5 por ciento, respectivamente.

Pasco: Crédito Directo

(Saldos a fin de periodo en millones de soles)

	Saldos en millones de soles		Tasas de crecimiento (%)	
	nov-17	dic-17	Mes	12 Meses
Banco de la Nación 1/	38	38	0,8	13,0
Agrobanco 2/	39	39	-0,3	-30,9
Banca Múltiple	322	323	0,1	0,0
Instituciones No Bancarias	279	287	2,8	16,7
Financieras	91	93	2,2	7,6
Cajas Municipales	181	186	3,1	22,2
Cajas Rurales	7	7	2,6	-
Edpymes	0	0	-	-100,0
Total	678	687	1,2	4,3
Empresas	388	394	1,4	2,5
Personas	290	293	1,0	6,7
Consumo	245	247	0,7	8,1
Hipotecario	45	46	2,1	-0,2
En MN	623	632	1,4	8,1
En ME	55	55	-1,2	-26,2

1/ Considera sólo los créditos de consumo e hipotecario.

2/ No considera los créditos a las demás empresas del sistema financiero.

Fuente: SBS y AFP.

Elaboración: BCRP - Sucursal Huancayo. Departamento de Estudios Económicos.

- La **cartera morosa** al mes de noviembre alcanzó 6,6 por ciento, mayor en 2,6 de punto porcentual respecto a similar mes de 2016. Los mayores ratios se registraron en Agrobanco (35,9 por ciento), Cajas Rurales (10,5 por ciento), Banca Múltiple (6,6 por ciento), Cajas Municipales (3,2 por ciento), Financieras (2,6 por ciento) y Banco de la Nación (1,7 por ciento).

Pasco: Crecimiento del crédito directo

(Var.% nominal con respecto a similar mes del año anterior)

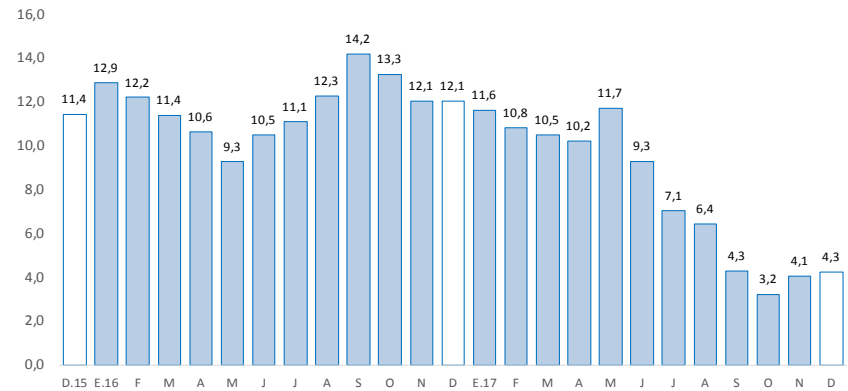

Fuente: SBS y AFP.

Pasco: Tasa de morosidad 1/

(Porcentaje)

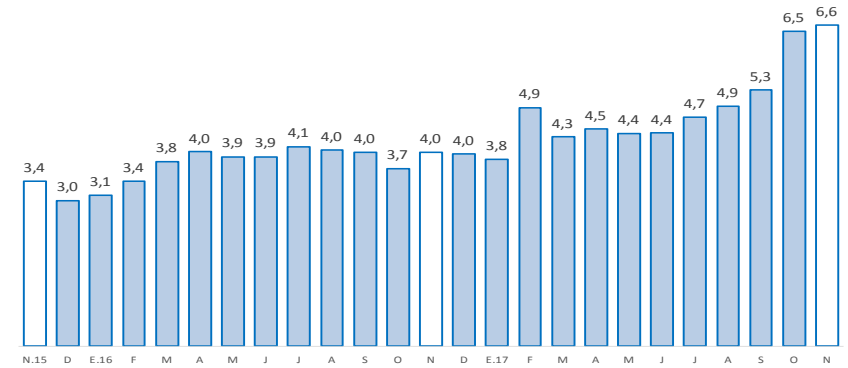

1/ Morosidad = (créditos vencidos + créditos en cobranza judicial) / colocaciones brutas.

Fuente: SBS y AFP.

Los depósitos en Pasco (S/ 575 millones) crecieron en 6,3 por ciento interanual en diciembre, debido a las mayores captaciones en depósitos en ahorro y a plazo. Por tipo de moneda, se incrementó en 9,7 por ciento en moneda nacional; mientras que en moneda extranjera disminuyó en 15,3 por ciento.

Pasco: Depósitos

(Saldos a fin de periodo en millones de soles)

	Saldos en millones de soles		Tasas de crecimiento (%)	
	nov-17	dic-17	Mes	12 Meses
Banco de la Nación	178	188	6,1	2,3
Banca Múltiple	264	272	3,3	4,3
Instituciones No Bancarias	112	114	1,6	19,4
Financieras	16	16	-0,7	15,5
Cajas Municipales	95	97	2,0	19,8
Cajas Rurales	0	0	56,4	-
TOTAL	553	575	3,9	6,3
Vista	155	158	1,7	-8,2
Ahorro	237	256	8,2	9,8
A plazo	161	161	-0,4	18,7
En MN	483	512	6,0	9,7
En ME	70	63	-11,0	-15,3

Fuente: SBS y AFP.

Elaboración: BCRP - Sucursal Huancayo. Departamento de Estudios Económicos.

Pasco: Crecimiento de los depósitos

(Var.% nominal con respecto a similar mes del año anterior)

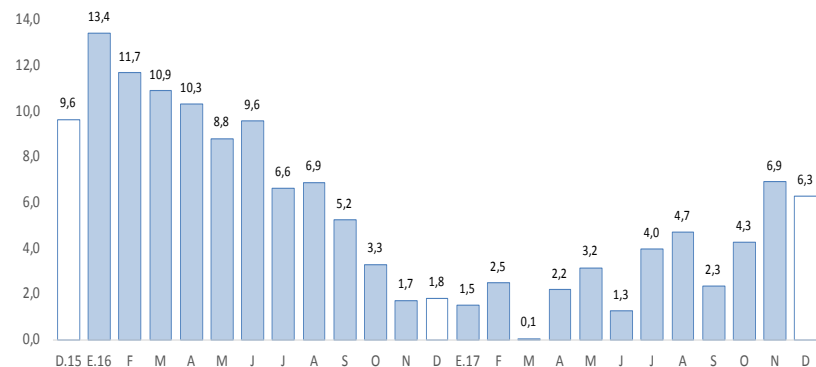

Fuente: SBS y AFP.

La inversión pública, correspondiente a los tres niveles de gobierno sumó S/ 111 millones en el mes, menor en 10,4 por ciento, debido a la menor ejecución de los gobiernos, Nacional y Regional. En el acumulado, disminuyó en 5,0 por ciento respecto a similar periodo de 2016.

Pasco: Ejecución del presupuesto público de inversiones 1/ 2/ (En millones de soles)

	Diciembre			Enero - Diciembre		
	2 016	2 017	Var.% real	2 016	2 017	Var.% real
Gobierno Nacional	31	21	-32,0	123	127	-0,1
Gobierno Regional	41	38	-8,0	244	211	-15,7
Gobiernos locales	51	52	0,7	178	195	6,4
Total	122	111	-10,4	546	533	-5,0

1/ Información actualizada al 31 de diciembre de 2017.

2/ Comprende la adquisición de activos no financieros

Fuente: MEF.

Elaboración: BCRP - Sucursal Huancayo. Departamento de Estudios Económicos.

Pasco: Crecimiento de la ejecución del presupuesto público de inversiones (Var.% real)

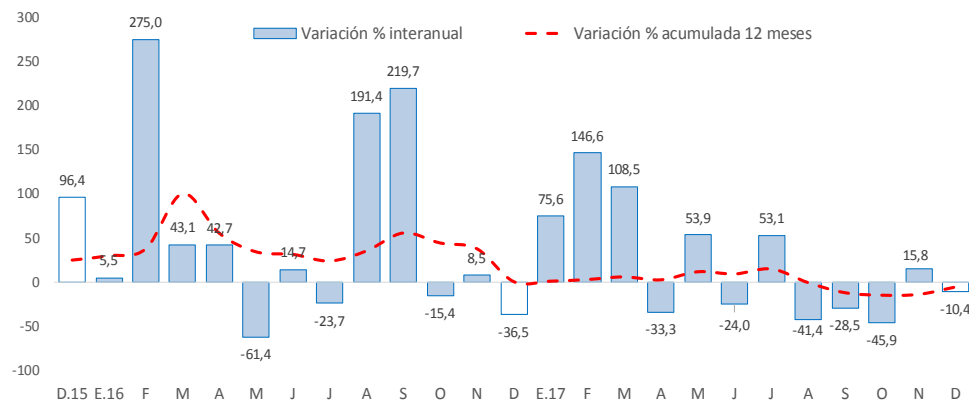

Fuente: MEF.

- La **inversión pública** en Pasco, correspondiente a los tres niveles de gobierno, sumó S/ 111 millones en el mes, menor en S/ 11 millones (-10,4 por ciento) comparado a similar mes de 2016, ante la reducción de devengados en los gobiernos, Nacional (-32,0 por ciento) y Regional (-8,0 por ciento). Entre enero y diciembre, la inversión pública acumuló una ejecución de S/ 533 millones, menor en 5,0 por ciento respecto a similar periodo de 2016, ante la reducción de desembolsos en los gobiernos, Nacional (-0,1 por ciento) y Regional (-15,7 por ciento)
- Entre los **principales proyectos** que se ejecutaron entre enero y diciembre, destacaron en el Gobierno Nacional la “Rehabilitación y mejoramiento de la Carretera Puerto Bermúdez - San Alejandro” con un gasto de S/ 99 millones; y “Mejoramiento de los servicios turísticos públicos de la ruta del café: Chanchamayo - Villa Rica, sector Villa Rica, provincia de Oxapampa” con un gasto devengado de S/ 7 millones.
- En el Gobierno Regional, sobresalieron los proyectos de “Mejoramiento y ampliación de la capacidad resolutive de los servicios de salud del Hospital Daniel Alcides Carrión” con un gasto devengado de S/ 95 millones; y “Reconstrucción de la infraestructura de saneamiento de Villa Rica, provincia de Oxapampa” con un gasto de S/ 8 millones.
- En los gobiernos locales, los mayores desembolsos se registraron en el “Mejoramiento de la carretera Lucmapampa - San Pedro de Pillao, distrito de San Pedro de Pillao, provincia de Daniel Alcides Carrión” con un gasto de S/ 5 millones; y “Mejoramiento del camino vecinal Vicco - Puente Upamayo, distrito de Vicco, provincia de Pasco” con un gasto de S/ 5 millones.