



BANCO CENTRAL DE RESERVA DEL PERÚ

Pasco: Síntesis de Actividad Económica - Noviembre 2017 -

**Departamento de Estudios Económicos
Sucursal Huancayo**

Miércoles, 7 de febrero de 2018

Durante noviembre, el sector minero decreció en 6,0 por ciento interanual, explicado por la menor producción de cobre, zinc y plata. Contrariamente, la producción agropecuaria creció en 9,7 por ciento, influenciado por el incremento de la actividad agrícola (17,0 por ciento).

Actividad Primaria

- El **sector agropecuario** creció en 9,7 por ciento interanual en noviembre, sustentado en el incremento de la actividad agrícola (17,0 por ciento), contrarrestado parcialmente por la disminución en el subsector pecuario (-1,9 por ciento). Entre enero y noviembre, aumentó en 10,9 por ciento respecto a similar periodo de 2016, ante los resultados positivos de los subsectores agrícola (12,3 por ciento) y pecuario (5,3 por ciento).
- La **actividad minera** registró una disminución por tercer mes consecutivo. En noviembre, decreció en 6,0 por ciento interanual, debido a la menor producción de cobre (-1,2 por ciento), zinc (-16,1 por ciento) y plata (-9,7 por ciento). Entre enero y noviembre, disminuyó en 3,9 por ciento, explicado por las reducciones de cobre (-5,9 por ciento), zinc (-9,5 por ciento) y plata (-1,8 por ciento), no obstante la mayor producción de plomo (10,3 por ciento) y oro (42,4 por ciento).

Pasco: Crecimiento de la producción agropecuaria 1/ (Var.% real respecto a similar mes del año anterior)

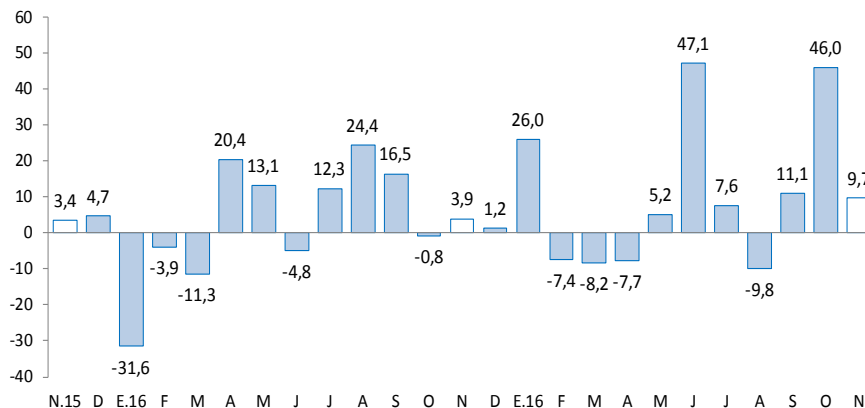

1/ A precios de 2007
Fuente: MINAGRI.

Pasco: Crecimiento de la producción minera 1/ (Var.% real respecto a similar mes del año anterior)

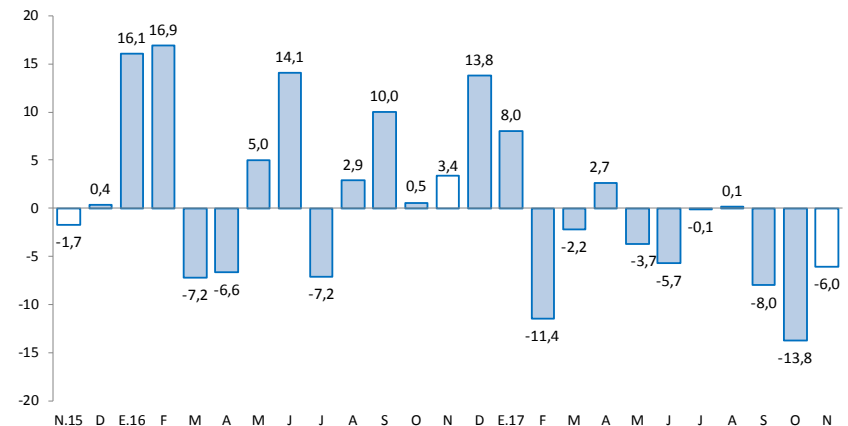

1/ A precios de 2007
Fuente: MINEM.

En noviembre, destacó el incremento de los despachos de cemento (16,5 por ciento); inversión pública (15,8 por ciento); arribos a los establecimientos de hospedaje (34,5 por ciento); crédito directo total (4,1 por ciento); y crédito de consumo (7,4 por ciento).

- Los **despachos de cemento** continuaron creciendo, sumando así veintitrés meses de resultados positivos consecutivos. En noviembre, se incrementó en 16,5 por ciento interanual, explicado principalmente por el mayor desempeño de la inversión privada y pública. Entre enero y noviembre, crecieron en 14,1 por ciento respecto a similar periodo de 2016, asociado al mayor desempeño de la inversión pública, principalmente del Gobierno Nacional y las municipalidades; además de una recuperación de la inversión minera, después de registrar un decrecimiento durante el 2016.
- Los **arribos a los establecimientos de hospedaje** crecieron en 34,5 por ciento interanual, explicado por la mayor afluencia de visitantes nacionales (34,7 por ciento), no obstante los menores arribos de extranjeros (-8,1 por ciento). Entre enero y noviembre, sumó 275 miles de arribos, registrando un incremento de 7,6 por ciento respecto de similar periodo de 2016, influenciado por los mayores arribos de visitantes nacionales (7,8 por ciento), contrarrestado parcialmente por la menor afluencia de visitantes extranjeros (-17,3 por ciento) hacia las provincias de Oxapampa y Pasco.
- El **crédito directo total** en la región (S/ 678 millones) creció en 4,1 por ciento interanual con respecto de noviembre 2016, sobresaliendo los mayores montos otorgados por el Banco de la Nación e instituciones no bancarias. Asimismo, los créditos de consumo crecieron en 7,4 por ciento y a empresas en 2,8 por ciento.
- Por su parte, la **inversión pública** del mes (S/ 75 millones) aumentó en 15,8 por ciento interanual, ante los mayores montos ejecutados en los gobiernos, Nacional y Regional. Entre enero y noviembre, acumuló una ejecución de S/ 422 millones, decreciendo en 3,2 por ciento respecto a similar periodo de 2016, influenciado por el Gobierno Regional. En el avance, los tres principales proyectos con mayor monto ejecutado fueron: “Mejoramiento y ampliación de la capacidad resolutoria de los servicios de salud del Hospital Daniel Alcides Carrión” con un gasto devengado de S/ 90 millones, a cargo del Gobierno Regional; “Rehabilitación y mejoramiento de la Carretera Puerto Bermúdez - San Alejandro” con un gasto de S/ 85 millones, a cargo del Gobierno Nacional; y “Reconstrucción de la infraestructura de saneamiento de Villa Rica, provincia de Oxapampa” con un gasto de S/ 8 millones, a cargo del Gobierno Regional.

Pasco: Otros indicadores de actividad económica

(Variación % respecto a similar mes del año anterior)

	Jun.17	Jul.17	Ago.17	Set.17	Oct.17	Nov.17
Despachos de cemento 1/	↑20,5	↑13,9	↑8,1	↑17,0	↑30,8	↑16,5
Arribos a los establecimientos de hospedaje	↑31,0	↑6,1	↑9,8	↓-4,2	↑8,6	↑34,5
Crédito total 2/	↑9,3	↑7,1	↑6,4	↑4,3	↑3,2	↑4,1
Crédito de consumo 2/	↑10,7	↑14,9	↑11,6	↑8,5	↑7,5	↑7,4
Crédito hipotecario 2/	↓-7,9	↓-9,0	↓-6,6	↓-5,1	↓-3,4	↓-2,2
Inversión pública 1/	↓24,0	↑53,1	↓41,4	↓28,5	↓45,9	↑15,8

1/ En términos reales.

2/ En términos nominales.

Fuentes: UNACEM, MINCETUR, MTPE, SBS y MEF.

Entre enero y noviembre, la inversión minera en Pasco alcanzó US\$ 148,1 millones, el decimosegundo a nivel nacional, mayor en 31,0 por ciento respecto de similar periodo de 2016.

- Entre enero y noviembre, la inversión minera en Pasco alcanzó US\$ 148,1 millones, el decimosegundo a nivel nacional, mayor en 18,5 por ciento respecto de similar periodo de 2016. En el 2017, las transferencias por recursos generados por la minería alcanzó S/ 78,5 millones, mayor en 82,0 por ciento respecto de 2016. En el 2008, Pasco recibió por estas transferencias S/ 438,9 millones, el mayor desde el 2008 a la fecha.
- En **minería**, **Sociedad Minera El Brocal** viene realizando un conjunto de proyectos menores para ampliar la capacidad de procesado a 25 mil toneladas de mineral por día, luego que se viene consolidando el procesamiento de 18 mil toneladas por día. Entre enero y noviembre, la empresa registró una inversión de US\$ 37,0 millones, mayor en 79,9 por ciento respecto de similar periodo de 2016.
- En **minería**, **Corporación Minera Centauro SAC**, viene realizando trabajos de exploración en su proyecto Quicay II. Este proyecto, ubicado en el distrito Simón Bolívar en la provincia de Pasco, planea la extracción de cobre y oro.
- En **minería**, **Milpo** planea culminar el 2018 la unidad denominada Complejo Minero de Pasco, el cual consiste en integrar las operaciones polimetálicas de sus unidades mineras El Porvenir y Atacocha, y así reducir costos e incrementar la eficiencia de las operaciones. La inversión estimada en esta ampliación es de US\$ 45 millones.
- En **minería**, **Atacocha**, según el informe de Kallpa Securities SAB, anunció que producirá hasta el 2022 en Pasco, cuando inicialmente se estimaba que la unidad minera estaría en producción hasta el 2019. El nuevo estimado comprende la duplicación de las reservas y el aumento de 20,2 por ciento en los recursos.
- En **electricidad**, **ProInversión** otorgaría a fines de 2017 la concesión (30 años más el periodo de construcción) para el diseño, financiamiento, construcción, operación y mantenimiento del proyecto “Enlace 500kV Nueva Yanango-Nueva Huánuco y Subestaciones Asociadas”, línea de transmisión de 184 km con variantes en 200 km, ubicado en las regiones de Junín, Pasco, Huánuco y Ancash. La inversión estimada para este proyecto sería de US\$ 232,5 millones, y tiene el objetivo de fortalecer el suministro de energía en la zona centro del país.
- En **hidrocarburos**, la compañía **Petrolífera Petroleum del Perú**, prevé invertir hasta US\$ 480 millones en la perforación de ocho pozos exploratorios y confirmatorios en el lote 107 (252 mil hectáreas), ubicados en Huánuco, Pasco y Ucayali. Este proyecto consistirá en la instalación de dos plataformas, de donde se podrán perforar estos pozos. La inversión por cada pozo ascendería a US\$ 60 millones.

El sector agropecuario creció en 9,7 por ciento interanual en noviembre, sustentado en el incremento de las actividades agrícola (17,0 por ciento). Entre enero y noviembre, aumentó en 10,9 por ciento respecto a similar periodo de 2016, ante los resultados de los subsectores agrícola (12,3 por ciento) y pecuario (5,3 por ciento).

Pasco: Producción de principales productos agropecuarios 1/ (En toneladas)

Subsectores	Estructura Porcentual 2015 /2	Noviembre			Enero - Noviembre		
		2 016	2 017	Var. %	2 016	2 017	Var. %
AGRÍCOLA	74,9			17,0			12,3
Orientada al mercado interno 2/	62,1			13,6			11,4
Papa	18,0	1,2	1,2	-1,2	146,3	171,6	17,3
Plátano	8,5	8,2	8,0	-2,4	84,5	91,5	8,3
Yuca	6,1	5,4	8,4	57,1	54,6	70,8	29,7
Rocoto	4,4	2,6	2,8	11,5	30,3	30,8	1,8
Granadilla	9,3	1,8	1,6	-8,3	20,2	20,1	-0,3
Maíz Choclo	1,4	0,0	0,0	-	12,1	13,8	14,1
Olluco	0,9	0,0	0,0	-	7,3	9,8	33,3
Zapallo	1,2	0,7	0,6	-6,5	7,9	9,2	17,2
Orientada al mercado externo y agroindustria 2/	12,8			135,7			15,3
Café	8,6	0,0	0,0	-	10,1	12,1	20,0
Maíz A. Duro	1,4	0,0	0,3	-	5,9	6,1	3,5
Cacao	1,5	0,1	0,1	80,5	1,3	1,1	-12,8
PECUARIO	25,1			-1,9			5,3
Carne de vacuno 3/	6,4	0,2	0,2	-0,3	3,0	3,0	0,9
Carne de ave 3/	1,4	0,1	0,0	-79,2	1,0	0,4	-61,6
Carne de ovino 3/	3,6	0,1	0,1	-7,3	1,2	1,2	4,9
Leche	5,7	2,2	2,5	13,4	23,1	28,8	24,9
SECTOR AGROPECUARIO	100,0			9,7			10,9

1/ Cifras preliminares.

2/ A precios de 2007.

3/ Peso neto.

Fuente: MINAGRI.

Elaboración: BCRP - Sucursal Huancayo. Departamento de Estudios Económicos.

- El **subsector agrícola** se incrementó en 17,0 por ciento interanual en el mes, explicado por la mayor oferta al mercado interno (13,6 por ciento), y al mercado externo y agroindustria (135,7 por ciento); destacando en el primer caso, la mayor producción de yuca, rocoto y alfalfa; y en el segundo, por la mayor oferta de cacao y maíz amarillo duro. Entre enero y noviembre, aumentó en 12,3 por ciento, debido a la mayor producción para el mercado interno (11,4 por ciento), y al mercado externo y agroindustria (15,3 por ciento); destacando en el primer caso, los incrementos en papa, rocoto, alfalfa, plátano, yuca, olluco, maíz choclo, zapallo, palta y papaya; y en el segundo, influenciado por la mayor oferta de café y maíz amarillo duro. En el caso de papa se explicó por las mayores siembras, debido a los mayores precios de mercado y los mayores rendimientos ante la presencia de buen clima.
- La **producción pecuaria** decreció en 1,9 por ciento interanual en el mes, debido a la menor producción de huevo y carnes de vacuno, ovino, ave y alpaca. Entre enero y noviembre, se incrementó en 5,3 por ciento, influenciado por la mayor oferta de leche, lana, fibra de alpaca, además de carnes de porcino, vacuno, ovino, alpaca y llama. La mayor producción de leche y carnes de vacuno y porcino, se concentran en la provincia de Oxapampa por ostentar un clima adecuado y disponibilidad de pastos; mientras que la oferta de lana y carnes de ovino y alpaca, provienen de las provincias de Pasco y Daniel Alcides Carrión.

La producción minera decreció en 6,0 por ciento interanual en noviembre, ante la menor oferta de cobre, zinc y plata. Durante enero y noviembre, disminuyó en 3,9 por ciento respecto a similar periodo de 2016.

Pasco: Producción Minera 1/

(Var. % real respecto al mismo periodo del año anterior)

	Estructura Porcentual 2015 2/	Noviembre			Enero - Noviembre		
		2 016	2 017	Var. %	2 016	2 017	Var. %
Cobre (TMF)	19,8	5 296	5 234	-1,2	56 126	52 792	-5,9
Plomo (TMF)	12,9	7 444	8 601	15,5	79 589	87 789	10,3
Zinc (TMF)	45,3	23 757	19 930	-16,1	245 643	222 393	-9,5
Oro (Grs.f)	1,8	84 814	159 081	87,6	1 163 396	1 656 220	42,4
Plata (Kg.f)	20,1	55 752	50 332	-9,7	575 759	565 129	-1,8
TOTAL 1/				-6,0			-3,9

1/ Cifras preliminares.

2/ A precios de 2007.

Fuente: MINEM.

Elaboración: BCRP - Sucursal Huancayo. Departamento de Estudios Económicos.

- La **producción minera** registró una disminución por tercer mes consecutivo. En noviembre, decreció en 6,0 por ciento interanual, debido a la menor producción de cobre (-1,2 por ciento), zinc (-16,1 por ciento) y plata (-9,7 por ciento), no obstante la mayor producción de plomo (15,5 por ciento) y oro (87,6 por ciento). Entre enero y noviembre, disminuyó en 3,9 por ciento, explicado por las reducciones de cobre (-5,9 por ciento), zinc (-9,5 por ciento) y plata (-1,8 por ciento), y no obstante la mayor producción de plomo (10,3 por ciento) y oro (42,4 por ciento). Los decrecimientos en cobre se debieron a la menor producción de la minera El Brocal, Atacocha y Milpo; en zinc, se explicó por Milpo, Atacocha, Administradora Chungar, Pan American Silver y El Brocal; y en plata, por Milpo, Atacocha, Pan American Silver, Administradora Chungar y Administradora Cerro.

Pasco: Crecimiento de la producción minera 1/

(Var. % real respecto a similar mes del año anterior)

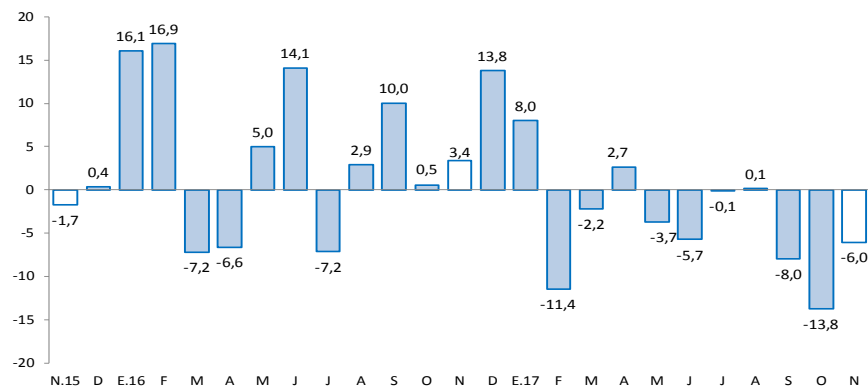

1/ A precios de 2007

Fuente: MINEM.

- Entre enero y noviembre, a precios de 2007, la producción de zinc significó el 41 por ciento del VBP minero, seguido por cobre (25 por ciento), plata (18 por ciento), plomo (13 por ciento) y oro (3 por ciento).

Los despachos de cemento se incrementaron en 16,5 por ciento interanual en el mes, y en 14,1 por ciento en el acumulado, influenciados por la recuperación de la inversión pública y privada.

Pasco: Despachos de cemento (Var.% con respecto a similar mes del año anterior)

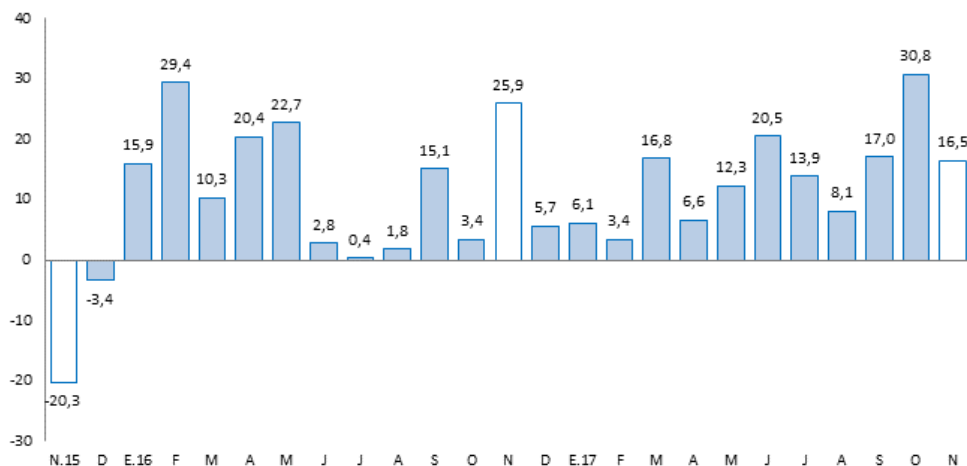

Fuente: UNACEM (Plantas Condorcocha y Atocongo).

- Los **despachos de cemento** por la empresa UNACEM continuaron creciendo, sumando así veintitrés meses de resultados positivos consecutivos. En noviembre, se incrementó en 16,5 por ciento interanual, explicado principalmente por el mayor desempeño de la inversión privada y pública.
- Entre enero y noviembre, los despachos de cemento crecieron en 14,1 por ciento respecto a similar periodo de 2016, asociado al mayor desempeño de la inversión pública, principalmente del Gobierno Nacional y las municipalidades; además de una recuperación de la inversión minera, después de registrar un decrecimiento durante el 2016.

El crédito directo total al término del mes (S/ 678 millones) creció 4,1 por ciento interanual. Los créditos de consumo y a empresas se expandieron en 7,4 por ciento y 2,8 por ciento, respectivamente.

Pasco: Crédito Directo

(Saldos a fin de periodo en millones de soles)

	Saldos en millones de soles		Tasas de crecimiento (%)	
	oct-17	nov-17	Mes	12 Meses
Banco de la Nación 1/	37	38	1,4	12,5
Agrobanco 2/	40	39	-2,3	-30,3
Banca Múltiple	314	322	2,7	0,2
Instituciones No Bancarias	272	279	2,6	16,1
Financieras	89	91	2,4	6,0
Cajas Municipales	176	181	2,8	22,2
Cajas Rurales	7	7	0,1	-
Edpymes	0	0	-	-100,0
Total	663	678	2,3	4,1
Empresas	377	388	3,0	2,8
Personas	286	290	1,3	5,8
Consumo	242	245	1,3	7,4
Hipotecario	45	45	1,2	-2,2
En MN	613	623	1,6	7,5
En ME	50	55	11,0	-23,6

1/ Considera sólo los créditos de consumo e hipotecario.

2/ No considera los créditos a las demás empresas del sistema financiero.

Fuente: SBS y AFP.

Elaboración: BCRP - Sucursal Huancayo. Departamento de Estudios Económicos.

- La **cartera morosa** al mes de octubre alcanzó 6,5 por ciento, mayor en 2,8 de punto porcentual respecto a similar mes de 2016. Los mayores ratios se registraron en Agrobanco (30,9 por ciento), Banca Múltiple (6,7 por ciento), Cajas Municipales (3,3 por ciento), Financieras (2,6 por ciento) y Banco de la Nación (1,7 por ciento).

Pasco: Crecimiento del crédito directo

(Var.% nominal con respecto a similar mes del año anterior)

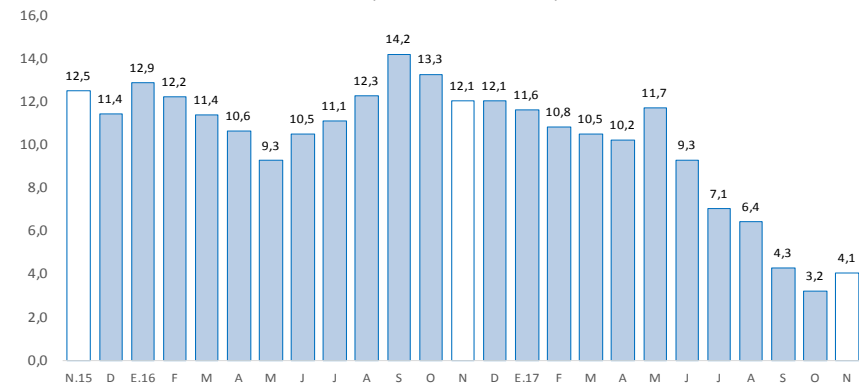

Fuente: SBS y AFP.

Pasco: Tasa de morosidad 1/

(Porcentaje)

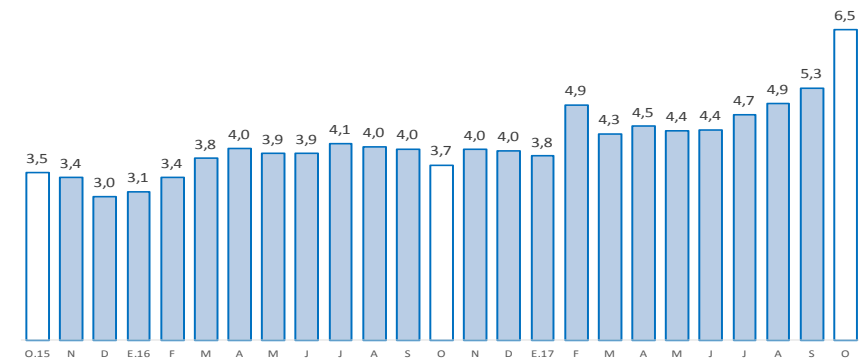

1/ Morosidad = (créditos vencidos + créditos en cobranza judicial) / colocaciones brutas.

Fuente: SBS y AFP.

Los depósitos en Pasco (S/ 553 millones) crecieron en 6,9 por ciento interanual en noviembre, debido a las mayores captaciones en depósitos en ahorro y a plazo. Por tipo de moneda, se incrementó en 9,2 por ciento en moneda nacional; mientras que en moneda extranjera disminuyó en 6,7 por ciento.

Pasco: Depósitos

(Saldos a fin de periodo en millones de soles)

	Saldos en millones de soles		Tasas de crecimiento (%)	
	oct-17	nov-17	Mes	12 Meses
Banco de la Nación	177	178	0,3	-1,5
Banca Múltiple	254	264	4,0	7,8
Instituciones No Bancarias	107	112	4,7	20,9
Financieras	16	16	0,8	14,3
Cajas Municipales	91	95	5,4	22,0
Cajas Rurales	0	0	1,7	-
TOTAL	538	553	2,9	6,9
Vista	150	155	3,5	-6,5
Ahorro	235	237	0,7	8,3
A plazo	153	161	5,7	21,5
En MN	474	483	1,8	9,2
En ME	63	70	11,4	-6,7

Fuente: SBS y AFP.

Elaboración: BCRP - Sucursal Huancayo. Departamento de Estudios Económicos.

Pasco: Crecimiento de los depósitos

(Var.% nominal con respecto a similar mes del año anterior)

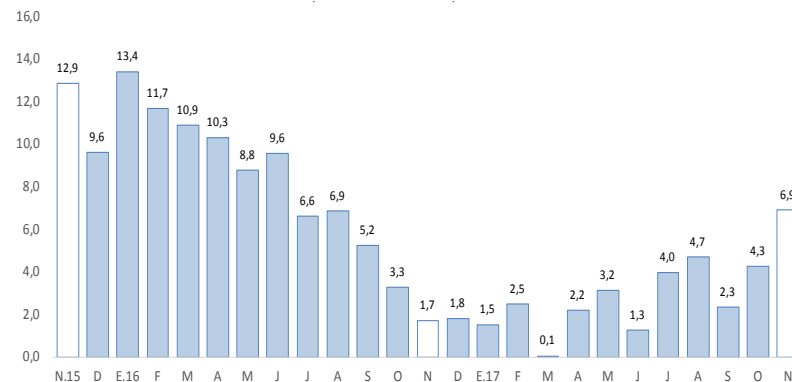

Fuente: SBS y AFP.

La inversión pública, correspondiente a los tres niveles de gobierno sumó S/ 75 millones en el mes, mayor en 15,8 por ciento, debido a la mayor ejecución de los gobiernos, Nacional y Regional. En el acumulado, disminuyó en 3,2 por ciento respecto a similar periodo de 2016.

Pasco: Ejecución del presupuesto público de inversiones 1/ 2/ (En millones de soles)

	Noviembre			Enero - Noviembre		
	2 016	2 017	Var.% real	2 016	2 017	Var.% real
Gobierno Nacional	13	24	77,2	93	106	10,7
Gobierno Regional	29	32	8,5	203	173	-17,1
Gobiernos locales	21	19	-12,9	127	143	9,0
Total	64	75	15,8	423	422	-3,2

1/ Información actualizada al 30 de noviembre de 2017.

2/ Comprende la adquisición de activos no financieros

Fuente: MEF.

Elaboración: BCRP - Sucursal Huancayo. Departamento de Estudios Económicos.

Pasco: Crecimiento de la ejecución del presupuesto público de inversiones (Var.% real)

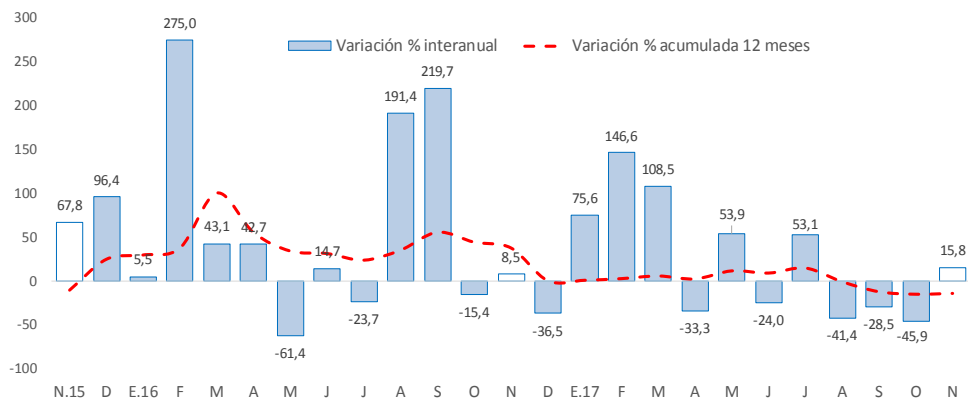

Fuente: MEF.

- La **inversión pública** en Pasco, correspondiente a los tres niveles de gobierno, sumó S/ 75 millones en el mes, mayor en S/ 11 millones (15,8 por ciento) comparado a similar mes de 2016, ante el incremento de devengados en los gobiernos, Nacional (77,2 por ciento) y Regional (8,5 por ciento). Entre enero y noviembre, acumuló una ejecución de S/ 422 millones, menor en 3,2 por ciento respecto a similar periodo de 2016, ante la reducción de desembolsos en el Gobierno Regional (-17,1 por ciento).
 - Entre los **principales proyectos** que se ejecutaron entre enero y noviembre, destacaron en el Gobierno Nacional la “Rehabilitación y mejoramiento de la Carretera Puerto Bermúdez - San Alejandro” con un gasto de S/ 85 millones; y “Mejoramiento de los servicios turísticos públicos de la ruta del café: Chanchamayo - Villa Rica, sector Villa Rica, provincia de Oxapampa” con un gasto devengado de S/ 6 millones.
 - En el Gobierno Regional, sobresalieron los proyectos de “Mejoramiento y ampliación de la capacidad resolutoria de los servicios de salud del Hospital Daniel Alcides Carrión” con un gasto devengado de S/ 90 millones; y “Reconstrucción de la infraestructura de saneamiento de Villa Rica, provincia de Oxapampa” con un gasto de S/ 8 millones.
 - En los gobiernos locales, los mayores desembolsos se registraron en el “Mejoramiento de la carretera Lucmapampa - San Pedro de Pillao, distrito de San Pedro de Pillao, provincia de Daniel Alcides Carrión” con un gasto de S/ 5 millones; e “Instalación del polideportivo en el A.A.H.H. José Carlos Mariátegui Sector 1, distrito de Simón Bolívar, provincia de Pasco” con un gasto de S/ 5 millones.