



BANCO CENTRAL DE RESERVA DEL PERÚ

Pasco: Síntesis de Actividad Económica - Setiembre 2017 -

**Departamento de Estudios Económicos
Sucursal Huancayo**

Martes, 19 de diciembre de 2017

Durante setiembre, el sector minero decreció en 8,0 por ciento interanual, explicado por la menor producción de cobre, zinc y plata. Contrariamente, la producción agropecuaria creció en 13,8 por ciento, influenciado por el incremento de los subsectores agrícola (16,4 por ciento) y pecuaria (5,0 por ciento).

Actividad Primaria

- El **sector agropecuario** creció en 13,8 por ciento interanual en setiembre, sustentado en el incremento de las actividades agrícola (16,4 por ciento) y pecuaria (5,0 por ciento). Entre enero y setiembre, aumentó en 13,4 por ciento respecto a similar periodo de 2016, ante los resultados positivos de los subsectores agrícola (15,0 por ciento) y pecuario (6,5 por ciento).
- La **actividad minera** registró una disminución luego de recuperarse en el mes previo. En setiembre, decreció en 8,0 por ciento interanual, debido a la menor producción de cobre (-12,9 por ciento), zinc (-12,3 por ciento) y plata (-17,4 por ciento). Entre enero y setiembre, disminuyó en 2,4 por ciento, explicado por las reducciones de cobre (-4,9 por ciento) y zinc (-7,3 por ciento), no obstante la mayor producción de plomo (8,5 por ciento), plata (0,4 por ciento) y oro (41,7 por ciento).

Pasco: Crecimiento de la producción agropecuaria 1/ (Var.% real respecto a similar mes del año anterior)

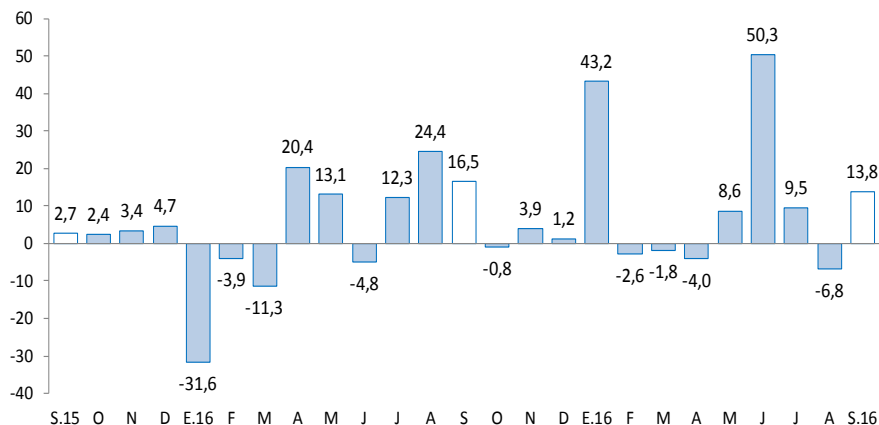

1/ A precios de 2007
Fuente: MINAGRI.

Pasco: Crecimiento de la producción minera 1/ (Var.% real respecto a similar mes del año anterior)

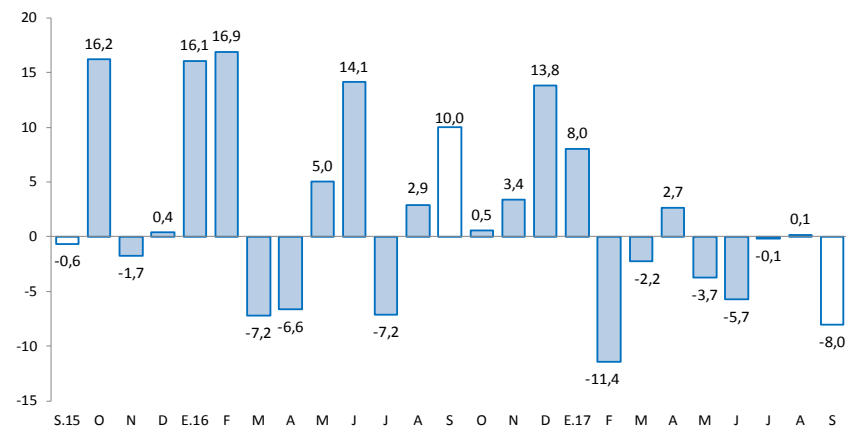

1/ A precios de 2007
Fuente: MINEM.

En setiembre, destacó el incremento de los despachos de cemento (17,0 por ciento); crédito directo total (4,3 por ciento); y crédito de consumo (8,5 por ciento).

- Los **despachos de cemento** continuaron creciendo, sumando así veintidós meses de resultados positivos consecutivos. En setiembre, se incrementó en 17,0 por ciento interanual, debido al buen desempeño de la inversión privada y pública. Entre enero y setiembre, crecieron en 11,7 por ciento respecto a similar periodo de 2016, asociado al mayor desempeño de la inversión pública, principalmente de los gobiernos, Nacional y Regional; además de una recuperación de la inversión minera, luego de registrar un decrecimiento durante el 2016.
- Los **arribos a los establecimientos de hospedaje** disminuyeron en 4,2 por ciento interanual, debido a la menor afluencia de visitantes nacionales (-4,2 por ciento) y extranjeros (-9,4 por ciento). Entre enero y setiembre, sumó 218 miles de arribos, registrando un incremento de 4,8 por ciento respecto de similar periodo de 2016, influenciado por los mayores arribos de visitantes nacionales (4,9 por ciento), contrarrestado parcialmente por la menor afluencia de visitantes extranjeros (-13,2 por ciento) hacia las provincias de Oxapampa y Pasco.
- El **crédito directo total** en la región (S/ 664 millones) creció en 4,3 por ciento interanual con respecto de setiembre 2016, sobrepasando los mayores montos otorgados por el Banco de la Nación e instituciones no bancarias. Asimismo, los créditos de consumo crecieron en 8,5 por ciento y a empresas en 3,0 por ciento.
- Por su parte, la **inversión pública** del mes (S/ 54 millones) disminuyó en 28,5 por ciento interanual, ante los menores montos ejecutados en los gobiernos, Nacional y Regional. Entre enero y setiembre, acumuló una ejecución de S/ 316 millones, superior en 1,1 por ciento respecto a similar periodo de 2016, influenciado por el Gobierno Regional y los municipios. En el avance, los tres principales proyectos con mayor monto ejecutado fueron: “Mejoramiento y ampliación de la capacidad resolutoria de los servicios de salud del Hospital Daniel Alcides Carrión” con un gasto devengado de S/ 68 millones, a cargo del Gobierno Regional; “Rehabilitación y mejoramiento de la Carretera Puerto Bermúdez - San Alejandro” con un gasto de S/ 54 millones, a cargo del Gobierno Nacional; y “Reconstrucción de la infraestructura de saneamiento de Villa Rica, provincia de Oxapampa” con un gasto de S/ 8 millones, a cargo del Gobierno Regional.

Pasco: Otros indicadores de actividad económica (Variación % respecto a similar mes del año anterior)

	Abr.17	May.17	Jun.17	Jul.17	Ago.17	Set.17
Despachos de cemento 1/	▲ 6,6	▲ 12,3	▲ 20,5	▲ 13,9	▲ 8,1	▲ 17,0
Arribos a los establecimientos de hospedaje	▲ 5,9	▲ 12,2	▲ 31,0	▲ 6,1	▲ 9,8	▼ -4,2
Crédito total 2/	▲ 10,2	▲ 11,7	▲ 9,3	▲ 7,1	▲ 6,4	▲ 4,3
Crédito de consumo 2/	▲ 12,2	▲ 10,6	▲ 10,7	▲ 14,9	▲ 11,6	▲ 8,5
Crédito hipotecario 2/	▼ -2,4	▼ -6,5	▼ -7,9	▼ -9,0	▼ -6,6	▼ -5,1
Inversión pública 1/	▼ -33,3	▲ 53,9	▼ -24,0	▲ 53,1	▼ -41,4	▼ -28,5

1/ En términos reales.

2/ En términos nominales.

Fuentes: UNACEM, MINCETUR, MTPE, SBS y MEF.

Entre enero y setiembre, la inversión minera en Pasco alcanzó US\$ 106,4 millones, el decimosegundo a nivel nacional, mayor en 19,6 por ciento respecto de similar periodo de 2016.

- Entre enero y setiembre, la inversión minera en Pasco alcanzó US\$ 106,4 millones, el decimosegundo a nivel nacional, mayor en 19,6 por ciento respecto de similar periodo de 2016. En el 2017, las transferencias por Canon Minero alcanzó S/ 44,3 millones, tres veces mayor respecto de 2016. En el 2008, Pasco recibió por Canon Minero S/ 377,2 millones, el mayor desde el 2005 a la fecha.
- En **minería**, **Sociedad Minera El Brocal** viene realizando un conjunto de proyectos menores para ampliar la capacidad de procesado a 25 mil toneladas de mineral por día, luego que se viene consolidando el procesamiento de 18 mil toneladas por día. Entre enero y setiembre, la empresa registró una inversión de US\$ 25,5 millones, mayor en 78,6 por ciento respecto de similar periodo de 2016.
- En **minería**, **Corporación Minera Centauro SAC**, viene realizando trabajos de exploración en su proyecto Quicay II. Este proyecto, ubicado en el distrito Simón Bolívar en la provincia de Pasco, planea la extracción de cobre y oro.
- En **minería**, **Milpo** planea culminar entre el 2017 y 2018 la unidad denominada Complejo Minero de Pasco, el cual consiste en integrar las operaciones polimetálicas de sus unidades mineras El Porvenir y Atacocha, y así reducir costos e incrementar la eficiencia de las operaciones. La inversión estimada en esta ampliación es de US\$ 45 millones.
- En **minería**, **Atacocha**, según el informe de Kallpa Securities SAB, anunció que producirá hasta el 2022 en Pasco, cuando inicialmente se estimaba que la unidad minera estaría en producción hasta el 2019. El nuevo estimado comprende la duplicación de las reservas y el aumento de 20,2 por ciento en los recursos.
- En **electricidad**, **ProInversión** otorgaría a fines de 2017 la concesión (30 años más el periodo de construcción) para el diseño, financiamiento, construcción, operación y mantenimiento del proyecto “Enlace 500kV Nueva Yanango-Nueva Huánuco y Subestaciones Asociadas”, línea de transmisión de 184 km con variantes en 200 km, ubicado en las regiones de Junín, Pasco, Huánuco y Ancash. La inversión estimada para este proyecto sería de US\$ 232,5 millones, y tiene el objetivo de fortalecer el suministro de energía en la zona centro del país.
- En **hidrocarburos**, la compañía **Petrolífera Petroleum del Perú**, prevé invertir hasta US\$ 480 millones en la perforación de ocho pozos exploratorios y confirmatorios en el lote 107 (252 mil hectáreas), ubicados en Huánuco, Pasco y Ucayali. Este proyecto consistirá en la instalación de dos plataformas, de donde se podrán perforar estos pozos. La inversión por cada pozo ascendería a US\$ 60 millones.

El sector agropecuario creció en 13,8 por ciento interanual en setiembre, sustentado en el incremento de las actividades agrícola (16,4 por ciento) y pecuaria (5,0 por ciento). Entre enero y setiembre, aumentó en 13,4 por ciento, ante los resultados positivos de los subsectores agrícola (15,0 por ciento) y pecuario (6,5 por ciento).

Pasco: Producción de principales productos agropecuarios 1/ (En toneladas)

Subsectores	Estructura Porcentual 2015 /2	Septiembre			Enero - Septiembre		
		2 016	2 017	Var.%	2 016	2 017	Var.%
AGRÍCOLA	74,9			16,4			15,0
Orientada al mercado interno 2/	62,1			22,7			16,7
Papa	18,0	0,0	0,1	531,6	145,1	170,3	17,4
Plátano	8,5	7,8	9,1	17,5	68,0	73,3	7,8
Yuca	6,1	4,8	9,6	98,2	43,8	52,3	19,3
Rocoto	4,4	1,8	2,6	39,7	14,8	25,0	69,7
Granadilla	9,3	1,7	2,3	35,4	16,9	16,3	-3,8
Maíz Choclo	1,4	0,0	0,0	-	12,1	13,8	13,8
Olluco	0,9	0,0	0,0	-	7,3	9,8	33,3
Zapallo	1,2	1,0	0,3	-72,5	6,8	7,6	12,0
Orientada al mercado externo y agroindustria 2/	12,8			0,5			9,6
Café	8,6	0,7	0,9	30,9	10,1	11,2	11,4
Maíz A. Duro	1,4	0,0	0,1	323,3	5,9	5,8	-3,2
Cacao	1,5	0,3	0,1	-69,3	0,9	0,9	1,3
PECUARIO	25,1			5,0			6,5
Carne de vacuno 3/	6,4	0,2	0,2	-6,6	2,5	2,6	0,7
Carne de ave 3/	1,4	0,1	0,0	-59,4	0,8	0,3	-59,6
Carne de ovino 3/	3,6	0,1	0,1	5,1	1,0	1,1	5,2
Leche	5,7	2,0	2,4	24,3	18,8	24,0	28,1
SECTOR AGROPECUARIO	100,0			13,8			13,4

1/ Cifras preliminares.

2/ A precios de 2007.

3/ Peso neto.

Fuente: MINAGRI.

Elaboración: BCRP - Sucursal Huancayo. Departamento de Estudios Económicos.

- El **subsector agrícola** se incrementó en 16,4 por ciento interanual en el mes, explicado por la mayor oferta al mercado interno (22,7 por ciento) y al mercado externo y agroindustria (0,5 por ciento); destacando en el primer caso, la mayor producción de yuca, plátano, rocoto, granadilla, alfalfa, papa y palta; y en el segundo, por la mayor oferta de café y maíz amarillo duro. Entre enero y setiembre, aumentó en 15,0 por ciento, debido a la mayor producción para el mercado interno (16,7 por ciento) y al mercado externo y agroindustria (9,6 por ciento); destacando en el primer caso, los incrementos en papa, rocoto, alfalfa, plátano, yuca, olluco, maíz choclo, zapallo, palta, papaya y arroz cáscara; y en el segundo, influenciado por la mayor oferta de cacao y café. En el caso de papa se explicó por las mayores siembras, debido a los mayores precios de mercado y los mayores rendimientos ante la presencia de buen clima.
- La **producción pecuaria** creció en 5,0 por ciento interanual en el mes, debido a la mayor producción de leche y carnes de alpaca, ovino, llama y porcino. Entre enero y setiembre, se incrementó en 6,5 por ciento, influenciado por la mayor oferta de leche, lana, además de carnes de porcino, vacuno, ovino, alpaca y llama. La mayor producción de leche y, carnes de vacuno y porcino, se concentran en la provincia de Oxapampa por ostentar un clima adecuado y disponibilidad de pastos; mientras que la oferta de lana y, carnes de ovino y alpaca, provienen de las provincias de Pasco y Daniel Alcides Carrión.

La producción minera decreció en 8,0 por ciento interanual en setiembre, ante la menor oferta de cobre, zinc y plata. Durante enero y setiembre, disminuyó en 2,4 por ciento respecto a similar periodo de 2016.

Pasco: Producción Minera 1/

(Var. % real respecto al mismo periodo del año anterior)

	Estructura Porcentual 2015 2/	Septiembre			Enero - Septiembre		
		2 016	2 017	Var. %	2 016	2 017	Var. %
Cobre (TMF)	19,8	6 099	5 310	-12,9	45 279	43 079	-4,9
Plomo (TMF)	12,9	6 903	8 694	25,9	64 487	69 988	8,5
Zinc (TMF)	45,3	23 594	20 683	-12,3	197 141	182 823	-7,3
Oro (Grs.f)	1,8	89 326	155 595	74,2	966 502	1 369 550	41,7
Plata (Kg.f)	20,1	52 105	43 057	-17,4	465 595	467 665	0,4
TOTAL 1/				-8,0			-2,4

1/ Cifras preliminares.

2/ A precios de 2007.

Fuente: MINEM.

Elaboración: BCRP - Sucursal Huancayo. Departamento de Estudios Económicos.

Pasco: Crecimiento de la producción minera 1/

(Var. % real respecto a similar mes del año anterior)

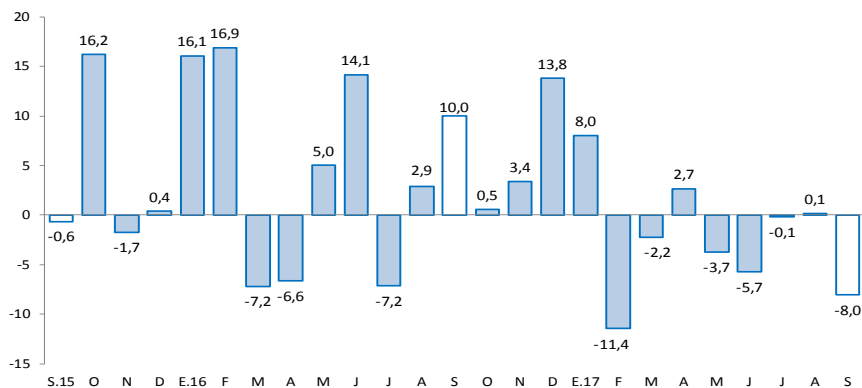

1/ A precios de 2007

Fuente: MINEM.

- La **producción minera** registró una disminución luego de recuperarse en el mes previo. En setiembre, decreció en 8,0 por ciento interanual, debido a la menor producción de cobre (-12,9 por ciento), zinc (-12,3 por ciento) y plata (-17,4 por ciento), no obstante la mayor producción de plomo (25,9 por ciento) y oro (74,2 por ciento). Entre enero y setiembre, disminuyó en 2,4 por ciento, explicado por las reducciones de cobre (-4,9 por ciento) y zinc (-7,3 por ciento), no obstante la mayor producción de plomo (8,5 por ciento), plata (0,4 por ciento) y oro (41,7 por ciento). Los decrecimientos en cobre, por la minera El Brocal; y en zinc, se explicó por Milpo, Atacocha, Administradora Chungar y Pan American Silver.
- Entre enero y setiembre, a precios de 2007, la producción de zinc significó el 41 por ciento del VBP minero, seguido por cobre (24 por ciento), plata (19 por ciento), plomo (13 por ciento) y oro (3 por ciento).

Los despachos de cemento se incrementaron en 17,0 por ciento interanual en el mes, y en 11,7 por ciento en el acumulado, influenciados por la recuperación de la inversión pública y privada.

Pasco: Despachos de cemento (Var.% con respecto a similar mes del año anterior)

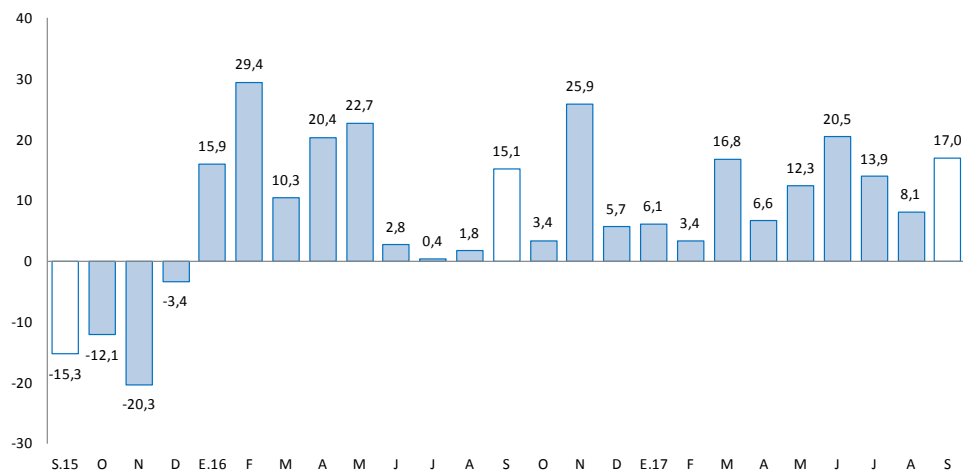

Fuente: UNACEM (Plantas Condorcocha y Atocongo).

- Los **despachos de cemento** por la empresa UNACEM continuaron creciendo, sumando así veintiún meses de resultados positivos consecutivos. En setiembre, se incrementó en 17,0 por ciento interanual, explicado principalmente por el mayor desempeño de la inversión privada y pública.
- Entre enero y setiembre, los despachos de cemento crecieron en 11,7 por ciento respecto a similar periodo de 2016, asociado al mayor desempeño de la inversión pública, principalmente de los gobiernos, Nacional y Regional; además de una recuperación de la inversión minera, después de registrar un decrecimiento durante el 2016.

El crédito directo total al término del mes (S/ 664 millones) creció 4,3 por ciento interanual. Los créditos de consumo y a empresas se expandieron en 8,5 por ciento y 3,0 por ciento, respectivamente.

Pasco: Crédito Directo

(Saldos a fin de periodo en millones de soles)

	Saldos en millones de soles		Tasas de crecimiento (%)	
	ago-17	sep-17	Mes	12 Meses
Banco de la Nación 1/	36	37	2,6	13,0
Agrobanco 2/	42	41	-1,4	-27,3
Banca Múltiple	315	317	0,4	0,5
Instituciones No Bancarias	264	269	1,7	15,9
Financieras	88	88	0,6	5,0
Cajas Municipales	170	174	2,2	22,8
Cajas Rurales	7	7	2,7	-
Edpymes	0	0	-	-100,0
Total	658	664	0,9	4,3
Empresas	373	379	1,5	3,0
Personas	284	285	0,1	6,1
Consumo	240	240	0,1	8,5
Hipotecario	44	45	0,5	-5,1
En MN	602	609	1,1	7,4
En ME	55	55	-1,1	-21,3

1/ Considera sólo los créditos de consumo e hipotecario.

2/ No considera los créditos a las demás empresas del sistema financiero.

Fuente: SBS y AFP.

Elaboración: BCRP - Sucursal Huancayo. Departamento de Estudios Económicos.

- La **cartera morosa** al mes de agosto alcanzó 4,9 por ciento, mayor en 0,9 de punto porcentual respecto a similar mes de 2016. Los mayores ratios se registraron en Edpymes (11,2 por ciento), Agrobanco (8,6 por ciento), Banca Múltiple (5,8 por ciento), Cajas Municipales (3,7 por ciento), Financieras (3,4 por ciento) y Banco de la Nación (1,9 por ciento).

Pasco: Crecimiento del crédito directo

(Var.% nominal con respecto a similar mes del año anterior)

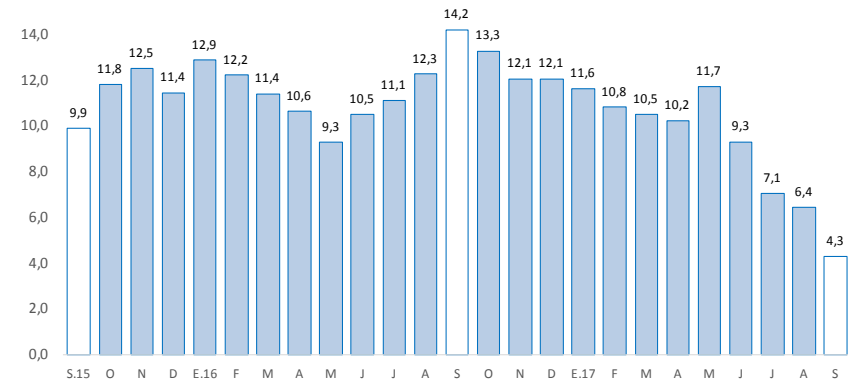

Fuente: SBS y AFP.

Pasco: Tasa de morosidad 1/

(Porcentaje)

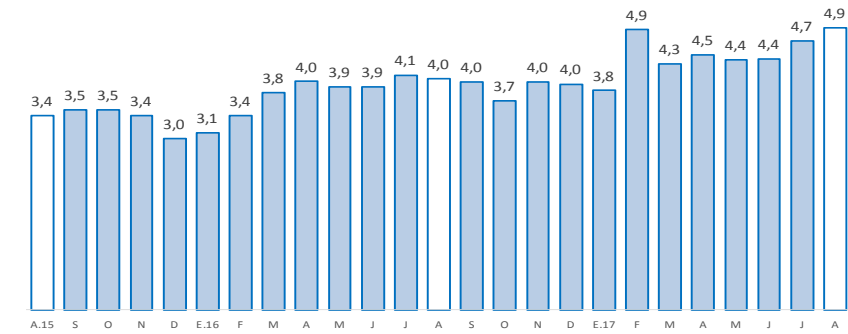

1/ Morosidad = (créditos vencidos + créditos en cobranza judicial) / colocaciones brutas.

Fuente: SBS y AFP.

Los depósitos en Pasco (S/ 534 millones) crecieron en 2,3 por ciento interanual en setiembre, debido a las mayores captaciones en depósitos en ahorro y a plazo. Por tipo de moneda, se incrementó en 6,1 por ciento en moneda nacional; mientras que en moneda extranjera disminuyó en 20,5 por ciento.

Pasco: Depósitos

(Saldos a fin de periodo en millones de soles)

	Saldos en millones de soles		Tasas de crecimiento (%)	
	ago-17	sep-17	Mes	12 Meses
Banco de la Nación	177	172	-3,0	-6,4
Banca Múltiple	268	256	-4,5	3,2
Instituciones No Bancarias	105	106	1,2	17,8
Financieras	15	15	1,0	8,0
Cajas Municipales	90	91	1,3	19,4
Cajas Rurales	0	0	-13,7	-
TOTAL	550	534	-2,9	2,3
Vista	155	147	-5,3	-15,0
Ahorro	243	234	-3,6	5,6
A plazo	152	153	0,5	20,2
En MN	486	475	-2,3	6,1
En ME	64	59	-7,7	-20,5

Fuente: SBS y AFP.

Elaboración: BCRP - Sucursal Huancayo. Departamento de Estudios Económicos.

Pasco: Crecimiento de los depósitos

(Var.% nominal con respecto a similar mes del año anterior)

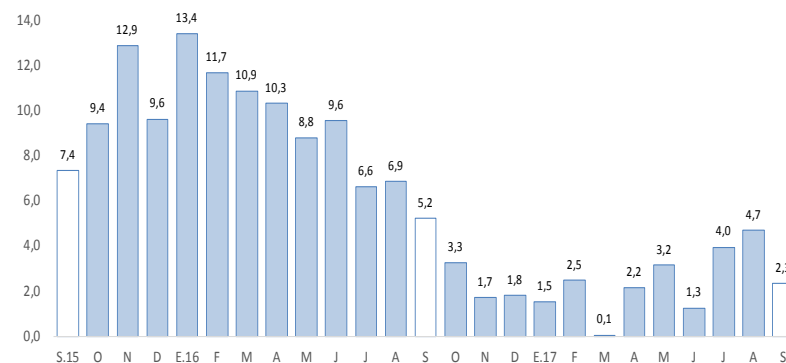

Fuente: SBS y AFP.

La inversión pública, correspondiente a los tres niveles de gobierno sumó S/ 54 millones en el mes, inferior en 28,5 por ciento, debido a la menor ejecución de los gobiernos, Nacional y Regional. En el acumulado, aumentó en 1,1 por ciento respecto a similar periodo de 2016.

Pasco: Ejecución del presupuesto público de inversiones 1/ 2/ (En millones de soles)

	Septiembre			Enero - Septiembre		
	2 016	2 017	Var.% real	2 016	2 017	Var.% real
Gobierno Nacional	16	10	-38,0	63	69	5,9
Gobierno Regional	41	16	-62,0	143	133	-9,7
Gobiernos locales	16	27	68,6	96	113	14,0
Total	73	54	-28,5	303	316	1,1

1/ Información actualizada al 30 de septiembre de 2017.

2/ Comprende la adquisición de activos no financieros

Fuente: MEF.

Elaboración: BCRP - Sucursal Huancayo. Departamento de Estudios Económicos.

Pasco: Crecimiento de la ejecución del presupuesto público de inversiones (Var.% real)

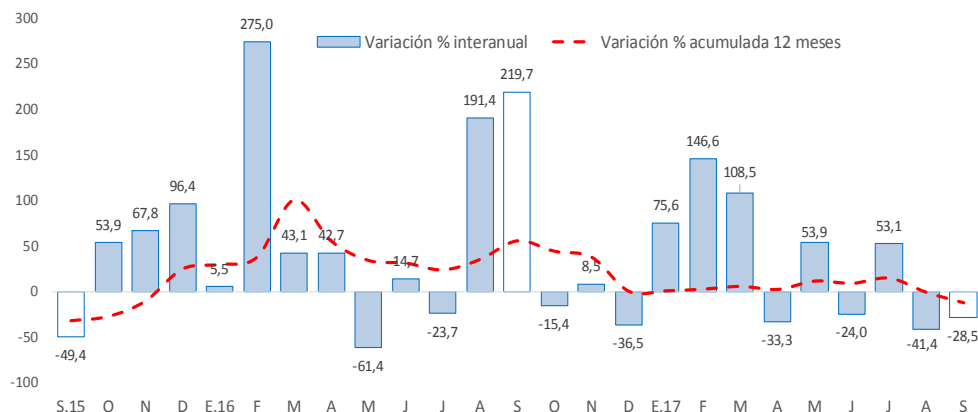

Fuente: MEF.

- La **inversión pública** en Pasco, correspondiente a los tres niveles de gobierno, sumó S/ 54 millones en el mes, menor en S/ 19 millones (-28,5 por ciento) comparado a similar mes de 2016, ante la reducción de devengados en los gobiernos, Nacional (-38,0 por ciento) y Regional (-62,0 por ciento). Entre enero y setiembre, acumuló una ejecución de S/ 316 millones, mayor en 1,1 por ciento respecto a similar periodo de 2016, ante los mayores desembolsos el Gobierno Nacional (5,9 por ciento) y los municipios (14,0 por ciento).
- Entre los **principales proyectos** que se ejecutaron entre enero y setiembre, destacaron en el Gobierno Nacional la “Rehabilitación y mejoramiento de la Carretera Puerto Bermúdez - San Alejandro” con un gasto de S/ 54 millones; y “Mejoramiento de los servicios turísticos públicos de la ruta del café: Chanchamayo - Villa Rica, sector Villa Rica, provincia de Oxapampa” con un gasto devengado de S/ 5 millones.
- En el Gobierno Regional, sobresalieron los proyectos de “Mejoramiento y ampliación de la capacidad resolutoria de los servicios de salud del Hospital Daniel Alcides Carrión” con un gasto devengado de S/ 68 millones; y “Reconstrucción de la infraestructura de saneamiento de Villa Rica, provincia de Oxapampa” con un gasto de S/ 8 millones.
- En los gobiernos locales, los mayores desembolsos se registraron en el “Mejoramiento de la carretera Lucmapampa - San Pedro de Pillao, distrito de San Pedro de Pillao, provincia de Daniel Alcides Carrión” con un gasto de S/ 5 millones; e “Instalación del polideportivo en el A.A.H.H. José Carlos Mariátegui Sector 1, distrito de Simón Bolívar, provincia de Pasco” con un gasto de S/ 4 millones.