



BANCO CENTRAL DE RESERVA DEL PERÚ

Pasco: Síntesis de Actividad Económica - Agosto 2017 -

**Departamento de Estudios Económicos
Sucursal Huancayo**

Martes, 19 de diciembre de 2017

Durante agosto, el sector minero creció ligeramente (0,1 por ciento interanual), por la mayor producción de cobre, plomo, oro y plata, no obstante la reducción de zinc. Contrariamente, la producción agropecuaria decreció en 8,3 por ciento, influenciado por la reducción del subsector agrícola (-12,8 por ciento).

Actividad Primaria

- El **sector agropecuario** decreció en 8,3 por ciento interanual en agosto, sustentado en la reducción de las actividades agrícola (-12,8 por ciento), contrarrestado por el incremento del subsector pecuario (10,6 por ciento). Entre enero y agosto, aumentó en 12,5 por ciento respecto a similar periodo de 2016, ante los resultados positivos de los subsectores agrícola (13,9 por ciento) y pecuario (6,3 por ciento).
- La **actividad minera** registró una ligera recuperación luego de tres meses de disminución. En agosto, creció ligeramente en 0,1 por ciento interanual, debido a la mayor producción de cobre (4,2 por ciento), plomo (14,2 por ciento), oro (84,1 por ciento) y plata (3,9 por ciento). Entre enero y agosto, disminuyó en 1,6 por ciento, explicado por las reducciones de cobre (-3,6 por ciento) y zinc (-6,6 por ciento), no obstante la mayor producción de plomo (6,4 por ciento), plata (2,7 por ciento) y oro (38,4 por ciento).

Pasco: Crecimiento de la producción agropecuaria 1/ (Var.% real respecto a similar mes del año anterior)

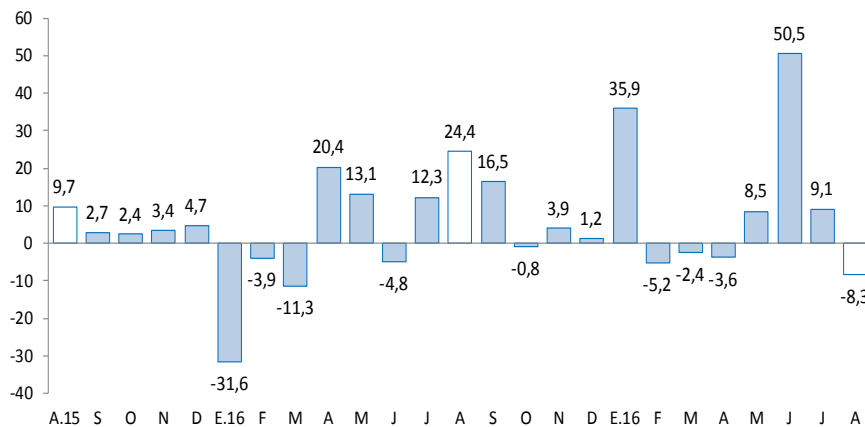

1/ A precios de 2007
Fuente: MINAGRI.

Pasco: Crecimiento de la producción minera 1/ (Var.% real respecto a similar mes del año anterior)

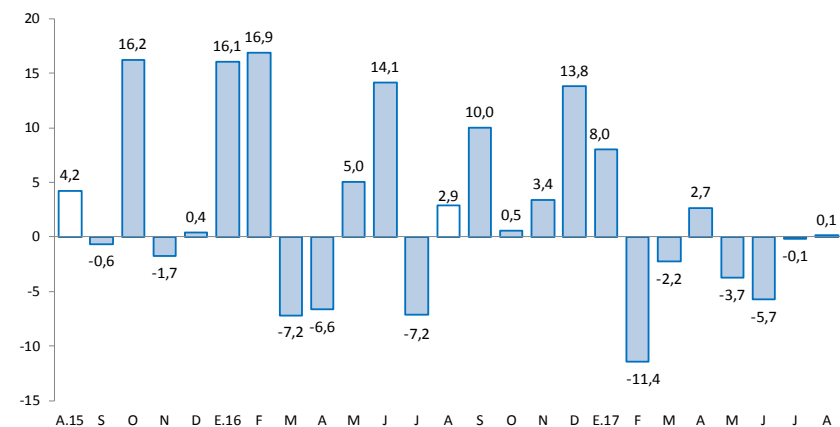

1/ A precios de 2007
Fuente: MINEM.

En agosto, destacó el incremento de los despachos de cemento (8,1 por ciento); crédito directo total (6,4 por ciento); crédito de consumo (11,6 por ciento); y los arribos a establecimiento de hospedaje (9,8 por ciento).

- Los **despachos de cemento** continuaron creciendo, sumando así veinte meses consecutivos. En agosto, se incrementó en 8,1 por ciento interanual, por el mejor desempeño de la inversión privada y pública. Entre enero y agosto, creció en 10,9 por ciento respecto a similar periodo de 2016, asociado al mayor desempeño de la inversión pública, principalmente de los gobiernos, Nacional y Regional; además de una recuperación de la inversión minera, luego de registrar una disminución en 2016.
- Los **arribos a los establecimientos de hospedaje** aumentaron en 9,8 por ciento interanual, ante la mayor afluencia de visitantes nacionales (10,0 por ciento), no obstante los menores arribos de extranjeros (-17,6 por ciento). Entre enero y agosto, sumó 194 miles de arribos, mayor en 6,0 por ciento respecto de similar periodo de 2016, debido a mayores arribos de visitantes nacionales (6,1 por ciento), contrarrestado parcialmente por la menor afluencia de visitantes extranjeros (-13,7 por ciento) hacia las provincias de Oxapampa y Pasco.
- El **crédito directo total** en la región (S/ 658 millones) creció en 6,4 por ciento interanual con respecto de agosto 2016, sobresaliendo los mayores montos otorgados por el Banco de la Nación, Banca Múltiple e instituciones no bancarias. Asimismo, los créditos de consumo crecieron en 11,6 por ciento y a empresas en 5,1 por ciento.
- La **inversión pública** del mes (S/ 46 millones) disminuyó en 41,4 por ciento interanual, influenciado por el Gobierno Regional. Entre enero y agosto, se ejecutó S/ 262 millones, superior en 10,4 por ciento respecto a similar periodo de 2016, influenciado por todos los niveles de gobierno. En el avance, los tres principales proyectos con mayor monto ejecutado fueron: “Mejoramiento y ampliación de la capacidad resolutoria de los servicios de salud del Hospital Daniel Alcides Carrión” con un gasto devengado de S/ 57 millones, a cargo del Gobierno Regional; “Rehabilitación y mejoramiento de la Carretera Puerto Bermúdez - San Alejandro” con un gasto de S/ 47 millones, a cargo del Gobierno Nacional; y “Reconstrucción de la infraestructura de saneamiento de Villa Rica, provincia de Oxapampa” con un gasto de S/ 8 millones, a cargo del Gobierno Regional.

Pasco: Otros indicadores de actividad económica

(Variación % respecto a similar mes del año anterior)

	Mar.17	Abr.17	May.17	Jun.17	Jul.17	Ago.17
Despachos de cemento 1/	↑16,8	↑6,6	↑12,3	↑20,5	↑13,9	↑8,1
Arribos a los establecimientos de hospedaje	↓10,3	↑5,9	↑12,2	↑31,0	↑6,1	↑9,8
Crédito total 2/	↑10,5	↑10,2	↑11,7	↑9,3	↑7,1	↑6,4
Crédito de consumo 2/	↑14,1	↑12,2	↑10,6	↑10,7	↑14,9	↑11,6
Crédito hipotecario 2/	↑2,1	↓-2,4	↓-6,5	↓-7,9	↓-9,0	↓-6,6
Inversión pública 1/	↑08,5	↓33,3	↑53,9	↓24,0	↑53,1	↓41,4

1/ En términos reales.

2/ En términos nominales.

Fuentes: UNACEM, MINCETUR, MTPE, SBS y MEF.

Entre enero y agosto, la inversión minera en Pasco alcanzó US\$ 100,7 millones, el decimoprimer a nivel nacional, mayor en 32,2 por ciento respecto de similar periodo de 2016.

- Entre enero y agosto, la inversión minera en Pasco alcanzó US\$ 100,7 millones, el decimoprimer a nivel nacional, mayor en 32,2 por ciento respecto de similar periodo de 2016. En el 2017, las transferencias por Canon Minero alcanzaron S/ 44,3 millones, tres veces mayor respecto de 2016. En el 2008, Pasco recibió por Canon Minero S/ 377,2 millones, el mayor desde el 2005 a la fecha.
- En **minería**, **Sociedad Minera El Brocal** viene realizando un conjunto de proyectos menores para ampliar la capacidad de procesado a 25 mil toneladas de mineral por día, luego que se viene consolidando el procesamiento de 18 mil toneladas por día. Entre enero y agosto, la empresa registró una inversión de US\$ 21,5 millones, mayor en 68,5 por ciento respecto de similar periodo de 2016.
- En **minería**, **Corporación Minera Centauro SAC**, viene realizando trabajos de exploración en su proyecto Quicay II. Este proyecto, ubicado en el distrito Simón Bolívar en la provincia de Pasco, planea la extracción de cobre y oro.
- En **minería**, **Milpo** planea culminar entre el 2017 y 2018 la unidad denominada Complejo Minero de Pasco, el cual consiste en integrar las operaciones polimetálicas de sus unidades mineras El Porvenir y Atacocha, y así reducir costos e incrementar la eficiencia de las operaciones. La inversión estimada en esta ampliación es de US\$ 45 millones.
- En **minería**, **Atacocha**, según el informe de Kallpa Securities SAB, anunció que producirá hasta el 2022 en Pasco, cuando inicialmente se estimaba que la unidad minera estaría en producción hasta el 2019. El nuevo estimado comprende la duplicación de las reservas y el aumento de 20,2 por ciento en los recursos.
- En **electricidad**, **ProInversión** otorgaría a fines de 2017 la concesión (30 años más el periodo de construcción) para el diseño, financiamiento, construcción, operación y mantenimiento del proyecto “Enlace 500kV Nueva Yanango-Nueva Huánuco y Subestaciones Asociadas”, línea de transmisión de 184 km con variantes en 200 km, ubicado en las regiones de Junín, Pasco, Huánuco y Ancash. La inversión estimada para este proyecto sería de US\$ 232,5 millones, y tiene el objetivo de fortalecer el suministro de energía en la zona centro del país.
- En **hidrocarburos**, la compañía **Petrolífera Petroleum del Perú**, prevé invertir hasta US\$ 480 millones en la perforación de ocho pozos exploratorios y confirmatorios en el lote 107 (252 mil hectáreas), ubicados en Huánuco, Pasco y Ucayali. Este proyecto consistirá en la instalación de dos plataformas, de donde se podrán perforar estos pozos. La inversión por cada pozo ascendería a US\$ 60 millones.

El sector agropecuario decreció en 8,3 por ciento interanual en agosto, influenciada por la actividad agrícola (-12,8 por ciento). Entre enero y agosto, aumentó en 12,5 por ciento respecto a similar periodo de 2016, por resultados positivos de los subsectores agrícola (13,9 por ciento) y pecuario (6,3 por ciento).

Pasco: Producción de principales productos agropecuarios 1/

(En toneladas)

Subsectores	Estructura Porcentual 2015 /2	Agosto			Enero - Agosto		
		2 016	2 017	Var.%	2 016	2 017	Var.%
AGRÍCOLA	74,9			-12,8			13,9
Orientada al mercado interno 2/	62,1			5,0			14,9
Papa	18,0	1,1	0,1	-94,4	145,1	170,2	17,3
Plátano	8,5	6,8	7,7	13,1	60,3	64,2	6,5
Yuca	6,1	5,4	7,0	30,2	39,0	42,7	9,5
Rocoto	4,4	2,1	3,0	41,0	12,9	20,2	56,3
Granadilla	9,3	2,3	2,2	-1,0	15,2	14,0	-8,2
Maíz Choclo	1,4	0,0	0,1	-	12,1	13,7	13,6
Olluco	0,9	0,0	0,0	-	7,3	9,0	22,9
Zapallo	1,2	0,9	0,7	-21,4	5,8	7,3	26,4
Orientada al mercado externo y agroindustria 2/	12,8			-34,4			10,4
Café	8,6	2,1	1,4	-32,9	9,4	10,4	10,1
Maíz A. Duro	1,4	0,5	0,6	18,0	5,9	5,6	-4,5
Cacao	1,5	0,2	0,1	-63,2	0,6	0,8	34,8
PECUARIO	25,1			10,6			6,3
Carne de vacuno 3/	6,4	0,3	0,3	13,5	2,3	2,4	1,4
Carne de ave 3/	1,4	0,1	0,0	-71,9	0,8	0,3	-59,7
Carne de ovino 3/	3,6	0,1	0,1	19,8	0,9	1,0	5,2
Leche	5,7	2,0	2,4	20,6	16,8	21,5	27,9
SECTOR AGROPECUARIO	100,0			-8,3			12,5

1/ Cifras preliminares.

2/ A precios de 2007.

3/ Peso neto.

Fuente: MINAGRI.

Elaboración: BCRP - Sucursal Huancayo. Departamento de Estudios Económicos.

- El **subsector agrícola** decreció en 12,8 por ciento interanual en el mes, explicado por la menor oferta al mercado externo y agroindustria (-34,4 por ciento), contrarrestado parcialmente por la mayor oferta para el mercado interno (5,0 por ciento); destacando en el primer caso, la menor producción de café y cacao; y en el segundo, por los incrementos de yuca, plátano, rocoto, alfalfa y palta. Entre enero y agosto, aumentó en 13,9 por ciento, debido a la mayor producción para el mercado interno (14,9 por ciento) y al mercado externo y agroindustria (10,4 por ciento); destacando en el primer caso, los incrementos en papa, rocoto, alfalfa, plátano, yuca, olluco, maíz choclo, zapallo, palta, papaya y arroz cáscara; y en el segundo, influenciado por la mayor oferta de cacao y café.
- La **producción pecuaria** creció en 10,6 por ciento interanual en el mes, debido a la mayor producción de leche y carnes de, vacuno, ovino, llama y porcino. Entre enero y agosto, se incrementó en 6,3 por ciento, influenciado por la mayor oferta de leche, lana, además de carnes de porcino, ovino, alpaca y llama. La mayor producción de leche y, carnes de vacuno y porcino, se concentran en la provincia de Oxapampa por ostentar un clima adecuado y disponibilidad de pastos; mientras que la oferta de lana y, carnes de ovino y alpaca, provienen de las provincias de Pasco y Daniel Alcides Carrión.

La producción minera creció ligeramente en 0,1 por ciento interanual en agosto, ante la mayor oferta de cobre, plomo, oro y plata. Entre enero y agosto, disminuyó en 1,6 por ciento respecto a similar periodo de 2016.

Pasco: Producción Minera 1/

(Var. % real respecto al mismo periodo del año anterior)

	Estructura Porcentual 2015 2/	Agosto			Enero - Agosto		
		2 016	2 017	Var. %	2 016	2 017	Var. %
Cobre (TMF)	19,8	4 756	4 954	4,2	39 179	37 769	-3,6
Plomo (TMF)	12,9	6 834	7 802	14,2	57 584	61 294	6,4
Zinc (TMF)	45,3	22 706	20 465	-9,9	173 547	162 141	-6,6
Oro (Grs.f)	1,8	79 010	145 481	84,1	877 177	1 213 955	38,4
Plata (Kg.f)	20,1	51 083	53 056	3,9	413 490	424 608	2,7
TOTAL 1/				0,1			-1,6

1/ Cifras preliminares.

2/ A precios de 2007.

Fuente: MINEM.

Elaboración: BCRP - Sucursal Huancayo. Departamento de Estudios Económicos.

Pasco: Crecimiento de la producción minera 1/

(Var. % real respecto a similar mes del año anterior)

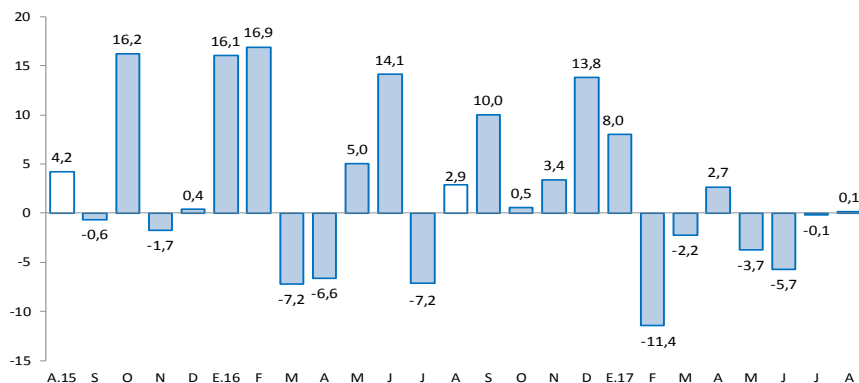

1/ A precios de 2007

Fuente: MINEM.

- La **producción minera** se recuperó luego de tres meses de disminución. En agosto, creció ligeramente en 0,1 por ciento interanual, debido a la mayor producción de cobre (4,2 por ciento), plomo (14,2 por ciento), oro (84,1 por ciento) y plata (3,9 por ciento). En cobre, por la mayor producción en las mineras El Brocal, Administradora Cerro, Administradora Chungar y Pan American Silver; en plomo, por Administradora Chungar y El Brocal; en oro, principalmente por Atacocha; y en plata, por las mineras El Brocal y Pan American Silver. Entre enero y agosto, disminuyó en 1,6 por ciento, explicado por las reducciones de cobre (-3,6 por ciento) y zinc (-6,6 por ciento), no obstante la mayor producción de plomo (6,4 por ciento), plata (2,7 por ciento) y oro (38,4 por ciento).

- Entre enero y agosto, a precios de 2007, la producción de zinc significó el 41 por ciento del VBP minero, seguido por cobre (24 por ciento), plata (19 por ciento), plomo (13 por ciento) y oro (3 por ciento).

Los despachos de cemento se incrementaron en 8,1 por ciento interanual en el mes, y en 10,9 por ciento en el acumulado, influenciados por la recuperación de la inversión pública y privada.

Pasco: Despachos de cemento (Var.% con respecto a similar mes del año anterior)

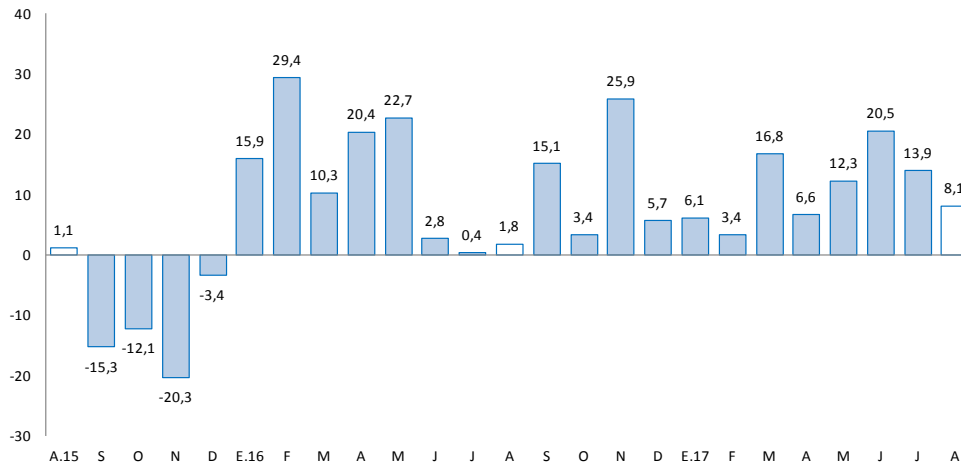

Fuente: UNACEM (Plantas Condorcocha y Atocongo).

- Los **despachos de cemento** por la empresa UNACEM continuaron creciendo, sumando así veinte meses consecutivos. En agosto, se incrementó en 8,1 por ciento interanual, explicado principalmente por el mayor desempeño de la inversión privada y pública.
- Entre enero y agosto, los despachos de cemento crecieron en 10,9 por ciento respecto a similar periodo de 2016, asociado al mayor desempeño de la inversión pública, principalmente de los gobiernos, Nacional y Regional; además de una recuperación de la inversión minera, después de registrar un decrecimiento durante el 2016.

El crédito directo total al término del mes (S/ 658 millones) creció 6,4 por ciento interanual. Los créditos de consumo y a empresas se expandieron en 11,6 por ciento y 5,1 por ciento, respectivamente.

Pasco: Crédito Directo

(Saldos a fin de periodo en millones de soles)

	Saldos en millones de soles		Tasas de crecimiento (%)	
	jul-17	ago-17	Mes	12 Meses
Banco de la Nación 1/	35	36	2,0	10,0
Agrobanco 2/	44	42	-5,4	-26,0
Banca Múltiple	312	315	1,2	5,7
Instituciones No Bancarias	262	264	1,0	14,9
Financieras	88	88	0,3	5,0
Cajas Municipales	168	170	1,4	21,5
Cajas Rurales	7	7	-0,1	-
Edpymes	0	0	-	-100,0
Total	653	658	0,7	6,4
Empresas	378	373	-1,1	5,1
Personas	275	284	3,2	8,3
Consumo	232	240	3,6	11,6
Hipotecario	44	44	1,0	-6,6
En MN	597	602	1,0	7,7
En ME	57	55	-2,4	-5,5

1/ Considera sólo los créditos de consumo e hipotecario.

2/ No considera los créditos a las demás empresas del sistema financiero.

Fuente: SBS y AFP.

Elaboración: BCRP - Sucursal Huancayo. Departamento de Estudios Económicos.

- La **cartera morosa** al mes de julio alcanzó 4,7 por ciento, mayor en 0,6 de punto porcentual respecto a similar mes de 2016. Los mayores ratios se registraron en Agrobanco (7,7 por ciento), Banca Múltiple (5,3 por ciento), Cajas Municipales (3,8 por ciento), Financieras (3,5 por ciento) y Banco de la Nación (1,9 por ciento).

Pasco: Crecimiento del crédito directo

(Var.% nominal con respecto a similar mes del año anterior)

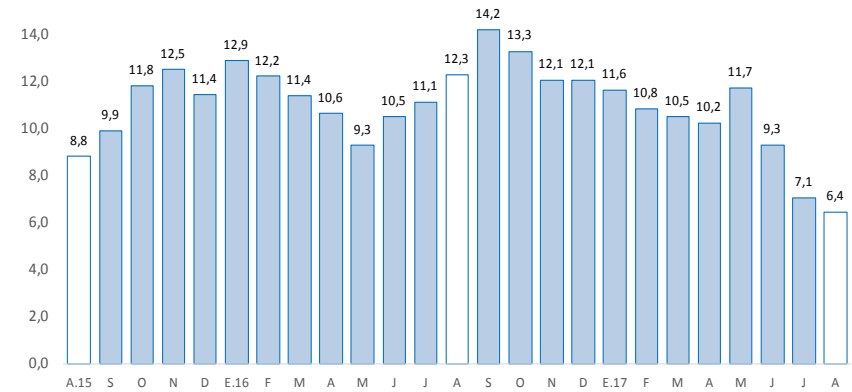

Fuente: SBS y AFP.

Pasco: Tasa de morosidad 1/

(Porcentaje)

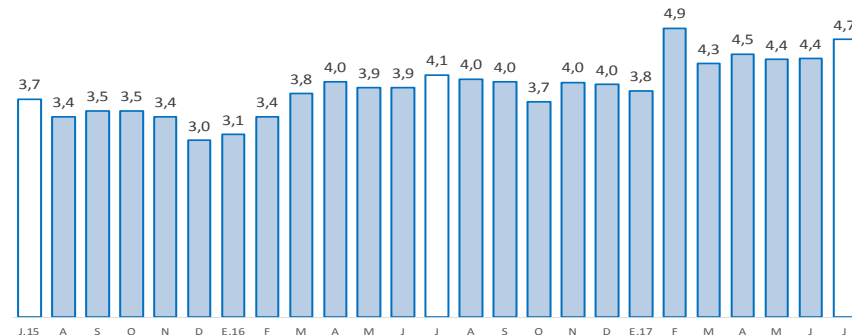

1/ Morosidad = (créditos vencidos + créditos en cobranza judicial) / colocaciones brutas.

Fuente: SBS y AFP.

Los depósitos en Pasco (S/ 550 millones) crecieron en 4,7 por ciento interanual en agosto, debido a las mayores captaciones en depósitos en ahorro y a plazo. Por tipo de moneda, se incrementó en 7,8 por ciento en moneda nacional; mientras que en moneda extranjera disminuyó en 14,3 por ciento.

Pasco: Depósitos

(Saldos a fin de periodo en millones de soles)

	Saldos en millones de soles		Tasas de crecimiento (%)	
	jul-17	ago-17	Mes	12 Meses
Banco de la Nación	172	177	2,8	-6,3
Banca Múltiple	269	268	-0,5	8,0
Instituciones No Bancarias	104	105	0,8	18,9
Financieras	16	15	-3,3	9,9
Cajas Municipales	88	90	1,4	20,4
Cajas Rurales	0	0	151,7	-
TOTAL	546	550	0,8	4,7
Vista	154	155	1,0	-14,0
Ahorro	241	243	0,8	11,1
A plazo	151	152	0,6	20,3
En MN	478	486	1,6	7,8
En ME	67	64	-5,2	-14,3

Fuente: SBS y AFP.

Elaboración: BCRP - Sucursal Huancayo. Departamento de Estudios Económicos.

Pasco: Crecimiento de los depósitos

(Var. % nominal con respecto a similar mes del año anterior)

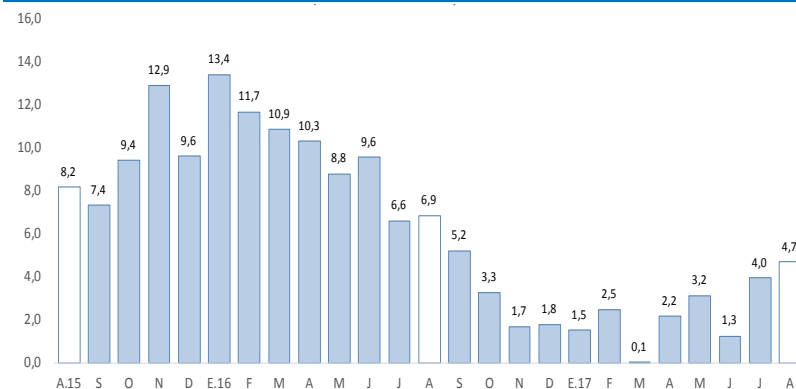

Fuente: SBS y AFP.

La inversión pública, correspondiente a los tres niveles de gobierno, sumó S/ 46 millones en el mes, menor en 41,4 por ciento, debido a la menor ejecución del Gobierno Regional. En el acumulado, aumentó en 10,4 por ciento respecto a similar periodo de 2016.

Pasco: Ejecución del presupuesto público de inversiones 1/ 2/ (En millones de soles)

	Agosto			Enero - Agosto		
	2 016	2 017	Var.% real	2 016	2 017	Var.% real
Gobierno Nacional	12	19	49,4	47	59	20,5
Gobierno Regional	52	14	-73,4	102	117	11,4
Gobiernos locales	11	12	6,7	80	86	3,3
Total	76	46	-41,4	230	262	10,4

1/ Información actualizada al 31 de agosto de 2017.

2/ Comprende la adquisición de activos no financieros

Fuente: MEF.

Elaboración: BCRP - Sucursal Huancayo. Departamento de Estudios Económicos.

Pasco: Crecimiento de la ejecución del presupuesto público de inversiones (Var.% real)

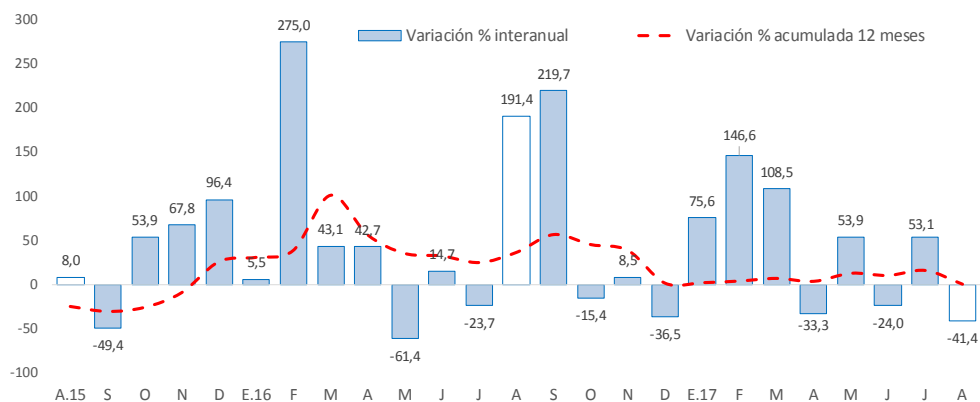

Fuente: MEF.

- La **inversión pública** en Pasco, correspondiente a los tres niveles de gobierno, sumó S/ 46 millones en el mes, menor en S/ 30 millones (-41,4 por ciento) comparado a similar mes de 2016, ante la reducción de devengados en el Gobierno Regional (-73,4 por ciento), debido a las menores inversiones en los sectores transportes, saneamiento y salud. Entre enero y agosto, acumuló una ejecución de S/ 262 millones, mayor en 10,4 por ciento respecto a similar periodo de 2016, ante los mayores desembolsos en todos los niveles de gobierno.
 - Entre los **principales proyectos** que se ejecutaron entre enero y agosto, destacaron en el Gobierno Nacional la “Rehabilitación y mejoramiento de la Carretera Puerto Bermúdez - San Alejandro” con un gasto de S/ 47 millones; y “Mejoramiento de los servicios turísticos públicos de la ruta del café: Chanchamayo - Villa Rica, sector Villa Rica, provincia de Oxapampa” con un gasto devengado de S/ 4 millones.
 - En el Gobierno Regional, sobresalieron los proyectos de “Mejoramiento y ampliación de la capacidad resolutoria de los servicios de salud del Hospital Daniel Alcides Carrión” con un gasto devengado de S/ 57 millones; y “Reconstrucción de la infraestructura de saneamiento de Villa Rica, provincia de Oxapampa” con un gasto de S/ 8 millones.
 - En los gobiernos locales, los mayores desembolsos se registraron en el “Mejoramiento de la carretera Lucmapampa - San Pedro de Pillao, distrito de San Pedro de Pillao, provincia de Daniel Alcides Carrión” con un gasto de S/ 5 millones; e “Instalación del polideportivo en el A.A.H.H. José Carlos Mariátegui Sector 1, distrito de Simón Bolívar, provincia de Pasco” con un gasto de S/ 3 millones.