



BANCO CENTRAL DE RESERVA DEL PERÚ

# Pasco: Síntesis de Actividad Económica - Mayo 2017 -

Departamento de Estudios Económicos  
Sucursal Huancayo

Viernes, 18 de agosto de 2017

Durante mayo, el sector minero decreció en 3,7 por ciento interanual, explicado por la menor producción de cobre y zinc. Contrariamente, la producción agropecuaria creció en 8,4 por ciento, influenciado por el incremento de los subsectores agrícola (8,4 por ciento) y pecuario (8,2 por ciento).

## Actividad Primaria

- El **sector agropecuario** creció en 8,4 por ciento interanual en mayo, sustentado en el incremento de las actividades agrícola (8,4 por ciento) y pecuaria (8,2 por ciento). Entre enero y mayo, aumentó en 4,4 por ciento respecto a similar periodo de 2016, ante los resultados positivos de los subsectores agrícola (4,1 por ciento) y pecuario (5,4 por ciento).
- La **actividad minera** registró un resultado negativo después de crecer en el mes pasado. En mayo, decreció en 3,7 por ciento interanual, debido a la menor producción de cobre (-15,1 por ciento) y zinc (-8,2 por ciento). Entre enero y mayo, disminuyó ligeramente en 1,4 por ciento, explicado por las reducciones de cobre (-6,4 por ciento), zinc (-2,5 por ciento) y plata (-1,2 por ciento), no obstante la mayor producción de plomo (5,9 por ciento) y oro (34,5 por ciento).

### Pasco: Crecimiento de la producción agropecuaria 1/

(Var.% real respecto a similar mes del año anterior)

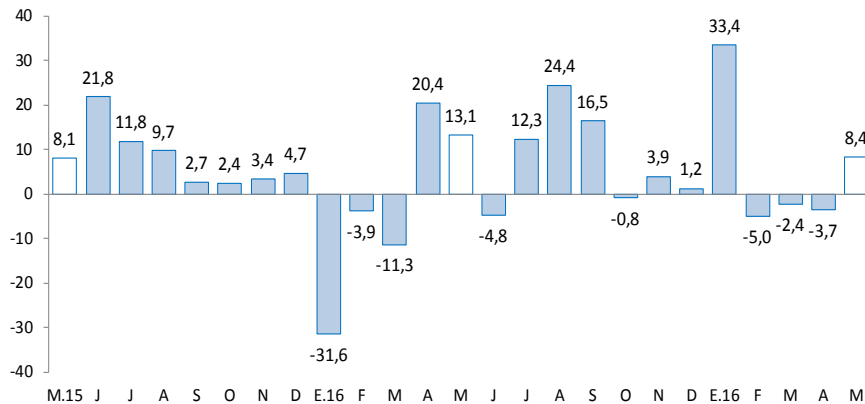

1/ A precios de 2007  
Fuente: MINAGRI.

### Pasco: Crecimiento de la producción minera 1/

(Var.% real respecto a similar mes del año anterior)

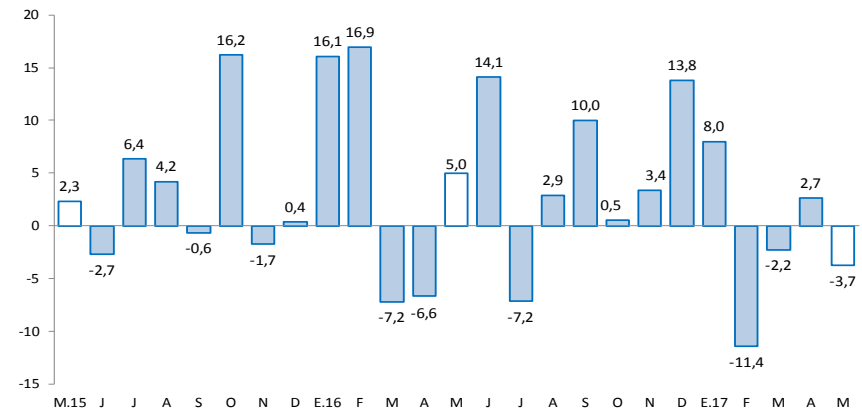

1/ A precios de 2007  
Fuente: MINEM.

En mayo, destacó el incremento de los despachos de cemento (12,3 por ciento); crédito directo total (11,7 por ciento); crédito de consumo (10,6 por ciento); inversión pública (53,9 por ciento); y los arribos a establecimiento de hospedaje (12,2 por ciento).

- Los **despachos de cemento** crecieron por diecisiete meses consecutivos, luego de registrar cuatro meses de resultados negativos. En mayo, se incrementó en 12,3 por ciento interanual, ante el mejor desempeño de la inversión privada y pública. Entre enero y mayo, crecieron en 9,0 por ciento respecto a similar periodo de 2016, asociado al mayor dinamismo de la inversión pública, principalmente de los gobiernos, Nacional y Regional; además de la ligera recuperación de la inversión minera, después de registrar un decrecimiento en el 2016.
- Los **arribos a los establecimientos de hospedaje** aumentaron en 12,2 por ciento interanual en mayo, explicado por la mayor afluencia de visitantes nacionales (12,2 por ciento) y extranjeros (4,3 por ciento). Entre enero y mayo, sumó 105 miles de arribos, registrando un ligero decrecimiento de 0,1 por ciento respecto de similar periodo de 2016, influenciado por las reducciones de visitantes extranjeros (-28,7 por ciento), contrarrestado parcialmente por los mayores arribos de visitantes nacionales (0,2 por ciento) hacia las provincias de Oxapampa y Pasco.
- El **crédito directo total** en la región (S/ 663 millones) creció en 11,7 por ciento interanual con respecto de mayo 2016, sobresaliendo los mayores montos otorgados por el Banco de la Nación, Banca Múltiple e instituciones no bancarias. Asimismo, los créditos de consumo crecieron en 10,6 por ciento.
- Por su parte, la **inversión pública** del mes (S/ 35 millones) aumentó en 53,9 por ciento interanual, ante los mayores montos ejecutados en todos los niveles de gobierno. Entre enero y mayo, acumuló una ejecución de S/ 137 millones, superior en 52,8 por ciento respecto a similar periodo de 2016, influenciado por todos los niveles de gobierno. En el avance, los tres principales proyectos con mayor monto ejecutado fueron: “Mejoramiento y ampliación de la capacidad resolutoria de los servicios de salud del Hospital Daniel Alcides Carrión” con un gasto devengado de S/ 35 millones, a cargo del Gobierno Regional; “Rehabilitación y mejoramiento de la Carretera Puerto Bermúdez - San Alejandro” con un gasto de S/ 21 millones, a cargo del Gobierno Nacional; y “Mejoramiento de la carretera Lucmapampa - San Pedro de Pillao, distrito de San Pedro de Pillao, provincia de Daniel Alcides Carrión” con un gasto de S/ 5 millones, a cargo de la Municipalidad de San Pedro de Pillao.

## Pasco: Otros indicadores de actividad económica

(Variación % respecto a similar mes del año anterior)

	Dic.16	Ene.17	Feb.17	Mar.17	Abr.17	May.17
Despachos de cemento 1/	▲ 5,7	▲ 6,1	▲ 3,4	▲ 16,8	▲ 6,6	▲ 12,3
Arribos a los establecimientos de hospedaje	▼ -0,9	▲ 3,2	▼ 12,4	▼ 10,3	▲ 5,9	▲ 12,2
Crédito total 2/	▲ 12,1	▲ 11,6	▲ 10,8	▲ 10,5	▲ 10,2	▲ 11,7
Crédito de consumo 2/	▲ 19,9	▲ 19,3	▲ 17,1	▲ 14,1	▲ 12,2	▲ 10,6
Crédito hipotecario 2/	▲ 13,5	▲ 12,5	▲ 7,2	▲ 2,1	▼ -2,4	▼ -6,5
Inversión pública 1/	▼ 36,0	▲ 75,6	▲ 46,6	▲ 08,5	▼ 33,2	▲ 53,9

1/ En términos reales.

2/ En términos nominales.

Fuentes: UNACEM, MINCETUR, MTPE, SBS y MEF.

## Entre enero y mayo, la inversión minera en Pasco alcanzó US\$ 57,4 millones, el decimo a nivel nacional, mayor en 29,4 por ciento respecto de similar periodo de 2016.

- Entre enero y mayo, la inversión minera en Pasco alcanzó US\$ 57,4 millones, el decimoprimer a nivel nacional, mayor en 29,4 por ciento respecto de similar periodo de 2016. Durante el 2016, las transferencias por Canon Minero alcanzó S/ 12,9 millones, menor en 71,4 por ciento respecto de 2015. En el 2008, Pasco recibió por Canon Minero S/ 377,2 millones, el mayor desde el 2005 a la fecha.
- En **minería**, **Corporación Minera Centauro SAC**, viene realizando trabajos de exploración en su proyecto Quicay II. Este proyecto, ubicado en el distrito Simón Bolívar en la provincia de Pasco, planea la extracción de cobre y oro.
- En **minería**, Milpo planea culminar a fines de 2017 la unidad denominada Complejo Minero de Pasco, el cual consiste en integrar las operaciones polimetálicas de sus unidades mineras El Porvenir y Atacocha, y así reducir costos e incrementar la eficiencia de las operaciones. La inversión estimada en esta ampliación es de US\$ 45 millones.
- En **minería**, **Atacocha**, según el informe de Kallpa Securities SAB, anunció que producirá hasta el 2022 en Pasco, cuando inicialmente se estimaba que la unidad minera estaría en producción hasta el 2019. El nuevo estimado comprende la duplicación de las reservas y el aumento de 20,2 por ciento en los recursos.
- En **electricidad**, ProInversión otorgaría a fines de 2017 la concesión (30 años más el periodo de construcción) para el diseño, financiamiento, construcción, operación y mantenimiento del proyecto “Enlace 500kV Nueva Yanango-Nueva Huánuco y Subestaciones Asociadas”, línea de transmisión de 184 km con variantes en 200 km, ubicado en las regiones de Junín, Pasco, Huánuco y Ancash. La inversión estimada para este proyecto sería de US\$ 232,5 millones, y tiene el objetivo de fortalecer el suministro de energía en la zona centro del país.
- En **hidrocarburos**, la compañía Petrolífera Petroleum del Perú, prevé invertir hasta US\$ 480 millones en la perforación de ocho pozos exploratorios y confirmatorios en el lote 107 (252 mil hectáreas), ubicados en Huánuco, Pasco y Ucayali. Este proyecto consistirá en la instalación de dos plataformas, de donde se podrán perforar estos pozos. La inversión por cada pozo ascendería a US\$ 60 millones.

El sector agropecuario creció en 8,4 por ciento interanual en mayo, sustentado en las actividades agrícola (8,4 por ciento) y pecuaria (8,2 por ciento). Entre enero y mayo, aumentó en 4,4 por ciento respecto a similar periodo de 2016, ante los resultados positivos de los subsectores agrícola (4,1 por ciento) y pecuario (5,4 por ciento).

## Pasco: Producción de principales productos agropecuarios 1/ (En toneladas)

Subsectores	Estructura Porcentual 2015 /2	Mayo			Enero - Mayo		
		2 016	2 017	Var.%	2 016	2 017	Var.%
<b>AGRÍCOLA</b>	<b>74,9</b>			<b>8,4</b>			<b>4,1</b>
<b>Orientada al mercado interno 2/</b>	<b>62,1</b>			<b>21,8</b>			<b>10,5</b>
Papa	18,0	33,3	44,5	33,7	98,0	109,0	11,2
Plátano	8,5	7,7	8,5	9,7	37,5	38,4	2,4
Yuca	6,1	5,7	5,8	1,1	22,3	22,9	3,0
Maíz Choclo	1,4	7,0	8,5	21,8	11,8	13,0	9,9
Rocoto	4,4	1,4	2,5	81,2	6,9	11,9	72,2
Granadilla	9,3	1,7	1,9	8,3	9,4	8,0	-15,2
Zapallo	1,2	1,2	1,6	36,5	3,2	4,3	33,9
Palta	0,7	0,1	0,3	149,2	2,0	2,5	27,2
<b>Orientada al mercado externo y agroindustria 2/</b>	<b>12,8</b>			<b>-44,0</b>			<b>-36,5</b>
Maíz A. Duro	1,4	0,1	0,1	-1,9	4,2	3,9	-7,7
Café	8,6	1,7	0,8	-50,5	2,8	1,3	-52,4
Cacao	1,5	0,0	0,1	318,4	0,1	0,3	238,5
<b>PECUARIO</b>	<b>25,1</b>			<b>8,2</b>			<b>5,4</b>
Carne de vacuno 3/	6,4	0,3	0,4	5,0	1,2	1,3	2,2
Carne de ave 3/	1,4	0,1	0,0	-76,9	0,5	0,2	-48,3
Carne de ovino 3/	3,6	0,1	0,2	7,8	0,5	0,5	6,1
Leche	5,7	2,1	2,8	34,3	10,5	12,8	21,1
<b>SECTOR AGROPECUARIO</b>	<b>100,0</b>			<b>8,4</b>			<b>4,4</b>

1/ Cifras preliminares.

2/ A precios de 2007.

3/ Peso neto.

Fuente: MINAGRI.

Elaboración: BCRP - Sucursal Huancayo. Departamento de Estudios Económicos.

- El **subsector agrícola** creció en 8,4 por ciento interanual en el mes, explicado por la mayor oferta al mercado interno (21,8 por ciento), no obstante la menor producción para el externo y agroindustria (-44,0 por ciento); destacando en el primer caso, los incrementos de papa, maíz choclo, rocoto, plátano, zapallo, papaya, palta y granadilla; mientras que en el segundo, disminuyó por la menor producción de maíz amarillo duro y café. En papa y maíz choclo, la mayor producción se debió al incremento de siembras, ante normalización de lluvias durante los primeros meses del año en las provincias de Pasco y Daniel Alcides Carrión. Entre enero y mayo, aumentó en 4,1 por ciento, debido a la mayor producción para el mercado interno (10,5 por ciento), contrarrestado parcialmente por la reducción de la producción del dirigido al mercado externo y agroindustria (-36,5 por ciento); destacando en el primer caso, los incrementos en papa, rocoto, maíz choclo, zapallo, papaya, plátano, yuca, arroz cáscara, palta y haba grano verde; y en el segundo, influenciado por la menor oferta de maíz amarillo duro y café.
- La **producción pecuaria** creció en 8,2 por ciento interanual en el mes, debido a la mayor producción de leche y carnes de, porcino, ovino, vacuno y llama. Entre enero y mayo, se incrementó en 5,4 por ciento, influenciado por la mayor oferta de leche, lana, además de carnes de porcino, ovino, alpaca, caprino, vacuno y llama. La mayor producción de leche y, carnes de vacuno y porcino, se concentran en la provincia de Oxapampa por ostentar un clima adecuado y disponibilidad de pastos; mientras que la oferta de lana y, carnes de ovino y alpaca, provienen de las provincias de Pasco y Daniel Alcides Carrión.

La producción minera decreció en 3,7 por ciento interanual en mayo, ante la menor oferta de cobre y zinc. Durante enero y mayo, disminuyó en 1,4 por ciento respecto a similar periodo de 2016.

## Pasco: Producción Minera 1/

(Var. % real respecto al mismo periodo del año anterior)

	Estructura Porcentual 2015 2/	Mayo			Enero - Mayo		
		2 016	2 017	Var. %	2 016	2 017	Var. %
Cobre (TMF)	19,8	5 841	4 958	-15,1	24 604	23 027	-6,4
Plomo (TMF)	12,9	7 357	8 037	9,3	35 868	37 995	5,9
Zinc (TMF)	45,3	23 227	21 332	-8,2	106 224	103 539	-2,5
Oro (Grs.f)	1,8	86 026	194 516	126,1	586 560	788 828	34,5
Plata (Kg.f)	20,1	51 316	53 991	5,2	257 878	254 657	-1,2
<b>TOTAL 1/</b>				<b>-3,7</b>			<b>-1,4</b>

1/ Cifras preliminares.

2/ A precios de 2007.

Fuente: MINEM.

Elaboración: BCRP - Sucursal Huancayo. Departamento de Estudios Económicos.

- La **producción minera** registró un resultado negativo después de crecer en el mes pasado. En mayo, decreció en 3,7 por ciento interanual, debido a la menor producción de cobre (-15,1 por ciento) en las mineras Atacocha y El Brocal; y zinc (-8,2 por ciento) en Atacocha, Milpo, Administradora Chungar y El Brocal. Entre enero y mayo, disminuyó ligeramente en 1,4 por ciento, explicado por las reducciones de cobre (-6,4 por ciento), zinc (-2,5 por ciento) y plata (-1,2 por ciento), no obstante la mayor producción de plomo (5,9 por ciento) y oro (34,5 por ciento).
- Entre enero y mayo, a precios de 2007, la producción de zinc significó el 42 por ciento del VBP minero, seguido por cobre (24 por ciento), plata (18 por ciento), plomo (13 por ciento) y oro (3 por ciento).

## Pasco: Crecimiento de la producción minera 1/

(Var. % real respecto a similar mes del año anterior)

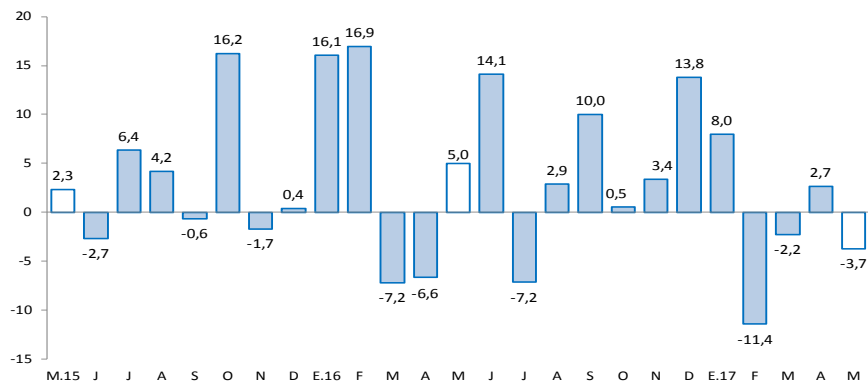

1/ A precios de 2007

Fuente: MINEM.

Los despachos de cemento se incrementaron en 12,3 por ciento interanual en el mes, y en 9,0 por ciento en el acumulado, influenciado por la recuperación de la inversión pública y privada.

## Pasco: Despachos de cemento (Var.% con respecto a similar mes del año anterior)

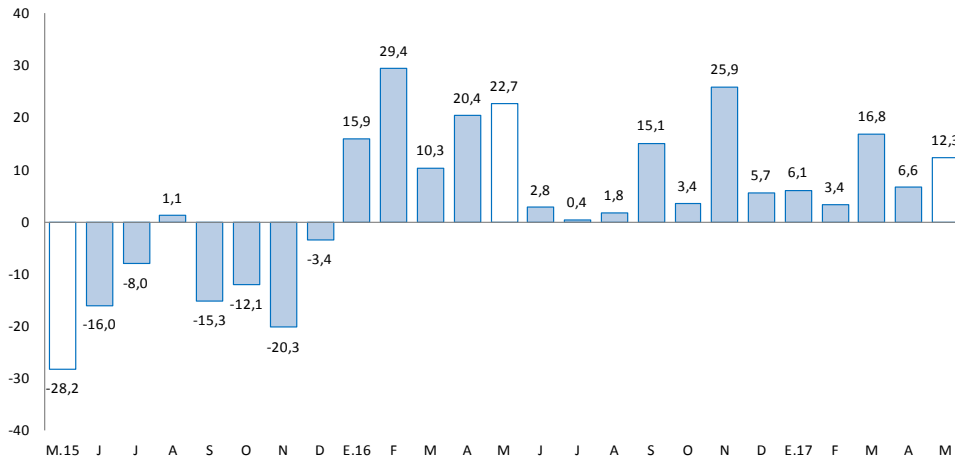

Fuente: UNACEM (Plantas Condorcocha y Atocongo).

- Los **despachos de cemento** por la empresa UNACEM crecieron por diecisiete meses consecutivos, luego de registrar cuatro meses de resultados negativos. En mayo, se incrementó en 12,3 por ciento interanual, explicado principalmente por el mayor desempeño de la inversión privada y pública.
- Entre enero y mayo, los despachos de cemento crecieron en 9,0 por ciento respecto a similar periodo de 2016, asociado al mayor desempeño de la inversión pública, principalmente de los gobiernos, Nacional y Regional; además de la ligera recuperación de la inversión minera, después de registrar un decrecimiento en el 2016.

El crédito directo total al término del mes (S/ 663 millones) creció 11,7 por ciento interanual. Los créditos de consumo y empresas se expandieron en 12,6 por ciento y 15,0 por ciento, respectivamente.

## Pasco: Crédito Directo

(Saldos a fin de periodo en millones de soles)

	Saldos en millones de soles		Tasas de crecimiento (%)	
	abr-17	may-17	Mes	12 Meses
<b>Banco de la Nación 1/</b>	<b>35</b>	<b>35</b>	<b>0,8</b>	<b>6,3</b>
<b>Agrobanco 2/</b>	<b>56</b>	<b>56</b>	<b>0,0</b>	<b>0,5</b>
<b>Banca Múltiple</b>	<b>310</b>	<b>314</b>	<b>1,2</b>	<b>10,5</b>
<b>Instituciones No Bancarias</b>	<b>255</b>	<b>259</b>	<b>1,5</b>	<b>16,9</b>
Financieras	88	89	0,7	4,1
Cajas Municipales	160	164	2,1	23,2
Cajas Rurales	0	0	-	-
Edpymes	7	7	-0,4	101,2
<b>Total</b>	<b>655</b>	<b>663</b>	<b>1,2</b>	<b>11,7</b>
<b>Empresas</b>	<b>378</b>	<b>385</b>	<b>1,9</b>	<b>15,0</b>
<b>Personas</b>	<b>277</b>	<b>278</b>	<b>0,4</b>	<b>7,5</b>
Consumo	232	233	0,5	10,6
Hipotecario	45	45	-0,6	-6,5
En MN	591	604	2,1	12,5
En ME	64	60	-7,0	4,6

1/ Considera sólo los créditos de consumo e hipotecario.

2/ No considera los créditos a las demás empresas del sistema financiero.

Fuente: SBS y AFP.

Elaboración: BCRP - Sucursal Huancayo. Departamento de Estudios Económicos.

- La **cartera morosa** al mes de abril alcanzó 4,5 por ciento, mayor en 0,5 de punto porcentual respecto a similar mes de 2016. Los mayores ratios se registraron en las Edpymes (12,0 por ciento), Banca Múltiple (5,2 por ciento), Cajas Municipales (4,5 por ciento), Financieras (4,1 por ciento), Agrobanco (1,9 por ciento) y Banco de la Nación (1,7 por ciento).

## Pasco: Crecimiento del crédito directo

(Var.% nominal con respecto a similar mes del año anterior)

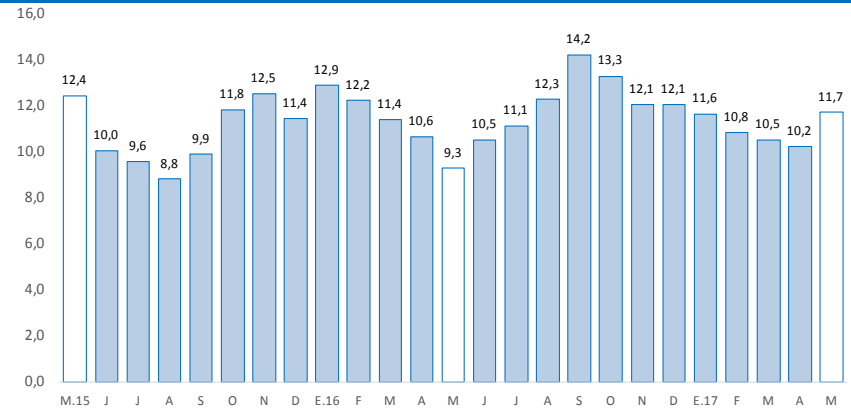

Fuente: SBS y AFP.

## Pasco: Tasa de morosidad 1/

(Porcentaje)

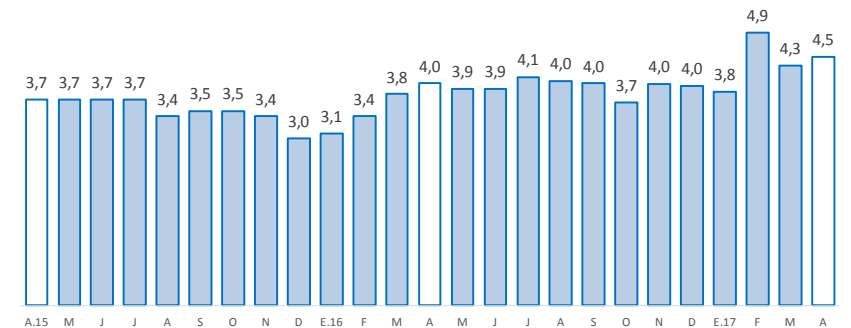

1/ Morosidad = (créditos vencidos + créditos en cobranza judicial) / colocaciones brutas.

Fuente: SBS y AFP.



Los depósitos en Pasco (S/ 532 millones) crecieron en 3,2 por ciento interanual en mayo, debido a las mayores captaciones en depósitos en ahorro y a plazo. Por tipo de moneda, se incrementó en 4,3 por ciento en moneda nacional; mientras que disminuyó en 3,4 por ciento en moneda extranjera.

### Pasco: Depósitos

(Saldos a fin de periodo en millones de soles)

	Saldos en millones de soles		Tasas de crecimiento (%)	
	abr-17	may-17	Mes	12 Meses
<b>Banco de la Nación</b>	<b>175</b>	<b>172</b>	<b>-1,6</b>	<b>-7,9</b>
<b>Banca Múltiple</b>	<b>271</b>	<b>261</b>	<b>-3,9</b>	<b>5,7</b>
<b>Instituciones No Bancarias</b>	<b>96</b>	<b>100</b>	<b>3,4</b>	<b>20,4</b>
Financieras	14	15	4,4	17,4
Cajas Municipales	82	85	3,2	21,0
Cajas Rurales	0	0	-	-
<b>TOTAL</b>	<b>542</b>	<b>532</b>	<b>-1,9</b>	<b>3,2</b>
Vista	163	156	-4,3	-13,0
Ahorro	242	234	-3,5	12,6
A plazo	137	142	4,1	10,5
En MN	463	460	-0,7	4,3
En ME	79	73	-8,5	-3,4

Fuente: SBS y AFP.

Elaboración: BCRP - Sucursal Huancayo. Departamento de Estudios Económicos.

### Pasco: Crecimiento de los depósitos

(Var.% nominal con respecto a similar mes del año anterior)

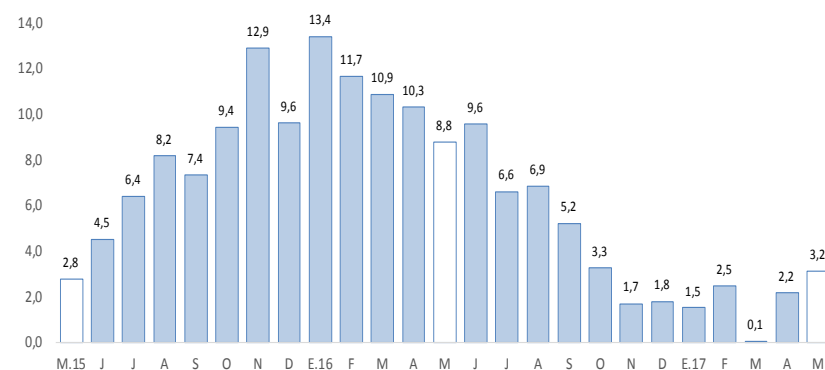

Fuente: SBS y AFP.

La inversión pública, correspondiente a los tres niveles de gobierno sumó S/ 35 millones en el mes, mayor en 53,9 por ciento, debido a la mayor ejecución en todos los niveles de gobierno. En el acumulado, aumentó en 52,8 por ciento respecto a similar periodo de 2016.

## Pasco: Ejecución del presupuesto público de inversiones 1/ 2/ (En millones de soles)

	Mayo			Enero - Mayo		
	2 016	2 017	Var.% real	2 016	2 017	Var.% real
Gobierno Nacional	5	12	134,4	24	28	13,4
Gobierno Regional	7	11	49,1	21	64	200,2
Gobiernos locales	10	11	15,1	42	45	3,5
<b>Total</b>	<b>22</b>	<b>35</b>	<b>53,9</b>	<b>86</b>	<b>137</b>	<b>52,8</b>

1/ Información actualizada al 31 de mayo de 2017.

2/ Comprende la adquisición de activos no financieros

Fuente: MEF.

Elaboración: BCRP - Sucursal Huancayo. Departamento de Estudios Económicos.

## Pasco: Crecimiento de la ejecución del presupuesto público de inversiones (Var.% real)

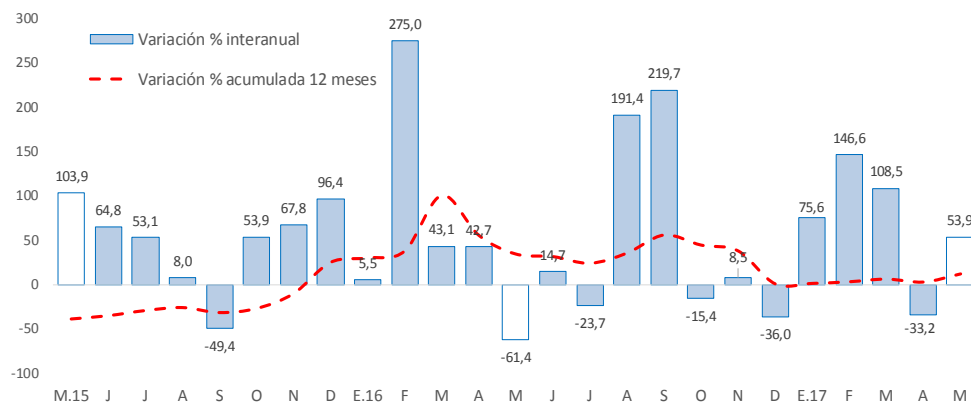

Fuente: MEF.

- La **inversión pública** en Pasco, correspondiente a los tres niveles de gobierno, sumó S/ 35 millones en el mes, mayor en S/ 13 millones (53,9 por ciento) comparado a similar mes de 2016, ante los mayores devengados en todos los niveles de gobierno. Entre enero y mayo, acumuló una ejecución de S/ 137 millones, mayor en 52,8 por ciento respecto a similar periodo de 2016, ante los mayores desembolsos en todos los niveles de gobierno.
  - Entre los **principales proyectos** que se ejecutaron entre enero y mayo, destacaron en el Gobierno Nacional la “Rehabilitación y mejoramiento de la Carretera Puerto Bermúdez - San Alejandro” con un gasto de S/ 21 millones; “Mejoramiento de los servicios turísticos públicos de la ruta del café: Chanchamayo - Villa Rica, sector Villa Rica, provincia de Oxapampa” con un gasto devengado de S/ 2 millones.
  - En el Gobierno Regional, sobresalieron los proyectos de “Mejoramiento y ampliación de la capacidad resolutive de los servicios de salud del Hospital Daniel Alcides Carrión” con un gasto devengado de S/ 35 millones; “Mejoramiento y ampliación de los servicios de saneamiento y fortalecimiento institucional integral de la EMAPA Pasco” con un gasto de S/ 3 millones.
  - En los gobiernos locales, los mayores desembolsos se registraron en el “Mejoramiento de la carretera Lucmapampa - San Pedro de Pillao, distrito de San Pedro de Pillao, provincia de Daniel Alcides Carrión” con un gasto de S/ 5 millones; “Ampliación y mejoramiento del sistema de agua potable, alcantarillado y tratamiento de aguas residuales en el Centro Poblado San Agustín de Huaychao, distrito de Huayllay” con un gasto de S/ 2 millones.