



Pasco: Síntesis de Actividad Económica - Enero 2017 -

**Departamento de Estudios Económicos
Sucursal Huancayo**

Viernes, 28 de abril de 2017

Durante enero, el sector minero creció 8,0 por ciento interanual, por la mayor producción de plomo, zinc, oro y plata. Asimismo, la producción agropecuaria se expandió en 37,2 por ciento, influenciado por el incremento de las actividades agrícola (56,8 por ciento) y pecuaria (0,6 por ciento).

Actividad Primaria

- El **sector agropecuario** creció en 37,2 por ciento interanual en enero, sustentado en el incremento de las actividades agrícola (56,8 por ciento) y pecuaria (0,6 por ciento); en el primer caso, por la mayor oferta de papa, yuca, rocoto, arroz cáscara, granadilla, maíz amarillo duro y cacao; y en el segundo, por leche, lana, y carnes de, ovino y vacuno.
- La **actividad minera** registró un resultado positivo por seis meses consecutivos después de la reducción de julio pasado. En enero, creció en 8,0 por ciento interanual, debido a la mayor producción de plomo (9,7 por ciento) en las mineras El Brocal y Pan American Silver; zinc (19,1 por ciento) en Administradora Chungar, Pan American Silver y El Brocal; oro (37,7 por ciento) en Atacocha, Aurífera Aurex, Pan American Silver y El Brocal; y plata (1,7 por ciento) en Aurífera Aurex y el Brocal.

Pasco: Crecimiento de la producción agropecuaria 1/

(Var.% real respecto a similar mes del año anterior)

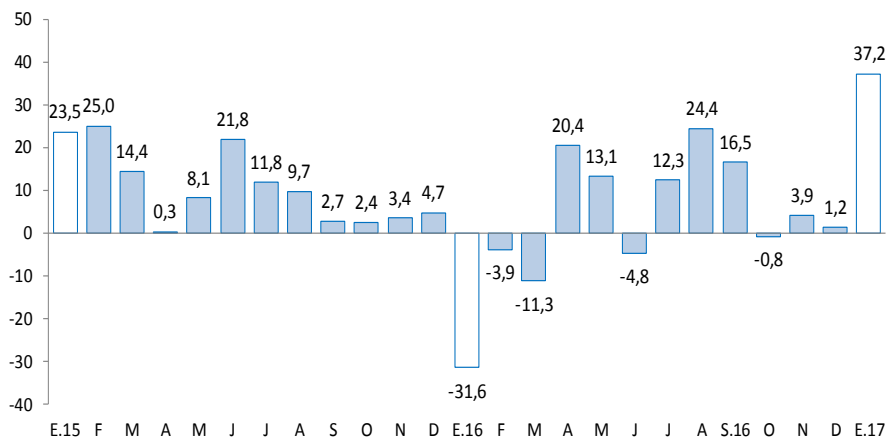

1/ A precios de 2007
Fuente: MINAGRI.

Pasco: Crecimiento de la producción minera 1/

(Var.% real respecto a similar mes del año anterior)

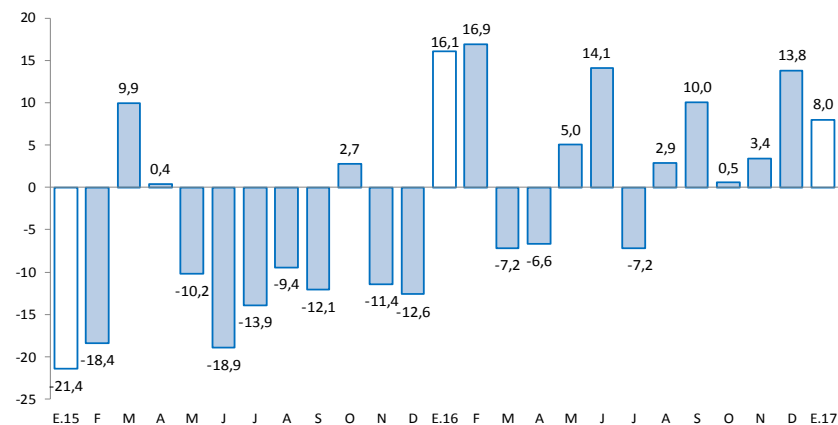

1/ A precios de 2007
Fuente: MINEM.

En enero, destacó el incremento de los despachos de cemento (6,1 por ciento); del crédito directo total (11,6 por ciento); crédito de consumo (19,3 por ciento); crédito hipotecario (12,5 por ciento); e inversión pública (75,6 por ciento).

- Los **despachos de cemento** crecieron por trece meses consecutivos luego de registrar cuatro meses de resultados negativos. En enero, se incrementó en 6,1 por ciento interanual, explicado principalmente por el mayor desempeño de la inversión privada, principalmente minera; además del dinamismo de la inversión pública en la región.
- El **crédito directo total** en la región (S/ 652 millones) creció en 11,6 por ciento interanual con respecto a enero de 2016, sobresaliendo los mayores montos otorgados por Banco de la Nación, Banca Múltiple e instituciones no bancarias. Asimismo, los créditos de consumo e hipotecarios crecieron en 19,3 y 12,5 por ciento, respectivamente.
- Por su parte, la **inversión pública** del mes (S/ 6 millones) creció en 75,6 por ciento interanual, ante los mayores montos ejecutados en el Gobierno Nacional, no obstante las menores inversiones en el Gobierno Regional y los municipios. Durante enero, los tres principales proyectos con mayor monto ejecutado fueron: “Rehabilitación y mejoramiento de la carretera Puerto Bermúdez - San Alejandro” con un gasto devengado de S/ 5 millones, a cargo del Gobierno Nacional; “Ampliación del servicio educativo provisional de la residencia del Colegio de Alto Rendimiento – Pasco, provincia de Oxapampa” con un gasto devengado de S/ 111 miles, a cargo del Gobierno Regional; e “Instalación de especies nativas para la reforestación de la cuenca del Anacayali” con un gasto de S/ 84 miles, a cargo de los municipios.

Pasco: Otros indicadores de actividad económica (Variación % respecto a similar mes del año anterior)

	Ago.16	Set.16	Oct.16	Nov.16	Dic.16	Ene.17
Despachos de cemento 1/	↑ 1,8	↑ 15,1	↑ 3,4	↑ 25,9	↑ 5,7	↑ 6,1
Arribos a los establecimientos de hospedaje	↑ 35,0	↑ 4,8	↑ 25,2	↓ -6,9	↓ -0,9	
Crédito total 2/	↑ 12,3	↑ 14,2	↑ 13,3	↑ 12,1	↑ 12,1	↑ 11,6
Crédito de consumo 2/	↑ 19,4	↑ 21,2	↑ 20,2	↑ 20,7	↑ 19,9	↑ 19,3
Crédito hipotecario 2/	↑ 20,1	↑ 17,1	↑ 14,3	↑ 14,8	↑ 13,5	↑ 12,5
Inversión pública 1/	↑ 191,4	↑ 219,7	↓ -15,4	↑ 8,5	↓ -36,0	↑ 75,6

1/ En términos reales.

2/ En términos nominales.

Fuentes: UNACEM, MINCETUR, MTPE, SBS y MEF.

En enero, la inversión minera en Pasco alcanzó US\$ 7,8 millones, mayor en 10,7 por ciento respecto de similar mes de 2016.

- En enero, la inversión minera en Pasco alcanzó US\$ 7,8 millones, mayor en 10,7 por ciento respecto de similar mes de 2016. Durante el 2016, las transferencias por Canon Minero alcanzó S/ 12,9 millones, menor en 71,4 por ciento respecto de 2015. En el 2008, Pasco recibió por Canon Minero S/ 377,2 millones, el mayor desde el 2005 a la fecha.
- En **minería, Corporación Minera Centauro SAC**, viene realizando trabajos de exploración en su proyecto Quicay II. Este proyecto, ubicado en el distrito Simón Bolívar en la provincia de Pasco, planea la extracción de cobre y oro.
- En **minería, Atacocha**, según el informe de Kallpa Securities SAB, anunció que producirá hasta el 2022 en Pasco, cuando inicialmente se estimaba que la unidad minera estaría en producción hasta el 2019. El nuevo estimado comprende la duplicación de las reservas y el aumento de 20,2 por ciento en los recursos.
- En **hidrocarburos**, la compañía Petrolífera Petroleum del Perú, prevé invertir hasta US\$ 480 millones en la perforación de ocho pozos exploratorios y confirmatorios en el lote 107 (252 mil hectáreas), ubicados en Huánuco y Pasco. Este proyecto consistirá en la instalación de dos plataformas, de donde se podrán perforar estos pozos. La inversión por cada pozo ascendería a US\$ 60 millones.

El sector agropecuario creció en 37,2 por ciento interanual en enero, sustentado en el incremento de las actividades agrícola (56,8 por ciento) y pecuaria (0,6 por ciento).

Pasco: Producción de principales productos agropecuarios 1/ (En toneladas)

Subsectores	Estructura Porcentual 2014 /2	Enero		
		2 016	2 017	Var. %
AGRÍCOLA	49,3			56,8
Orientada al mercado interno 2/	8,7			60,3
Papa	50,8	5,7	14,0	147,5
Plátano	30,6	7,3	6,9	-5,2
Yuca	21,9	3,8	6,3	64,5
Rocoto	12,0	1,1	1,9	83,6
Granadilla	37,9	1,2	1,4	14,8
Arroz Cáscara	3,7	0,6	0,8	35,3
Zapallo	4,8	0,2	0,3	35,0
Frijol Grano Seco	3,2	0,2	0,3	84,7
Orientada al mercado externo y agroindustria 2/	40,6			15,0
Maíz A. Duro	4,4	1,2	1,2	2,1
Cacao	4,8	0,0	0,0	121,1
Café	25,7	0,0	0,0	-
PECUARIO	50,7			0,6
Carne de vacuno 3/	24,3	0,2	0,2	0,6
Carne de ave 3/	3,6	0,1	0,1	-39,2
Carne de ovino 3/	14,6	0,1	0,1	13,1
Leche	19,8	2,3	2,3	0,2
SECTOR AGROPECUARIO	100,0			37,2

1/ Cifras preliminares.

2/ A precios de 2007.

3/ Peso neto.

Fuente: MINAGRI.

Elaboración: BCRP - Sucursal Huancayo. Departamento de Estudios Económicos.

- El **subsector agrícola** creció en 56,8 por ciento interanual en el mes, explicado por la mayor oferta para el mercado interno (60,3 por ciento) y del orientado al mercado externo y agroindustria (15,0 por ciento); destacando en el primer caso, los incrementos de papa (147,5 por ciento), yuca (64,5 por ciento), rocoto (83,6 por ciento), arroz cáscara (35,3 por ciento), granadilla (14,8 por ciento), frijol granos seco (84,7 por ciento), alfalfa (71,9 por ciento), zapallo (35,0 por ciento), y papaya (30,1 por ciento); y en el segundo, por maíz amarillo duro (2,1 por ciento) y cacao (121,1 por ciento). Explicado en papa, por las mayores siembras ante el incremento del precio de mercado, principalmente en la provincia de Pasco.
- La **producción pecuaria** creció ligeramente en 0,6 por ciento interanual en el mes, debido a la mayor producción de leche (0,2 por ciento), lana (16,0 por ciento) y carnes de, ovino (13,1 por ciento), vacuno (0,6 por ciento), llama (18,8 por ciento) y alpaca (2,6 por ciento). La mayor producción de leche y, carnes de vacuno y porcino, se concentran en la provincia de Oxapampa por ostentar un clima adecuado y disponibilidad de pastos, mientras que la oferta de lana y, carnes de ovino y alpaca, provienen de las provincias de Pasco y Daniel Alcides Carrión.

La producción minera creció en 8,0 por ciento interanual en enero, ante la mayor oferta de plomo, zinc, oro y plata.

Pasco: Producción Minera 1/

(Var. % real respecto al mismo periodo del año anterior)

	Estructura Porcentual 2014 2/	Enero		
		2 016	2 017	Var. %
Cobre (TMF)	23,0	4 987	4 574	-8,3
Plomo (TMF)	10,1	7 104	7 789	9,7
Zinc (TMF)	39,0	19 916	23 726	19,1
Oro (Grs.f)	1,5	121 294	167 063	37,7
Plata (Kg.f)	26,4	54 156	55 086	1,7
TOTAL 1/				8,0

1/ Cifras preliminares.

2/ A precios de 2007.

Fuente: MINEM.

Elaboración: BCRP - Sucursal Huancayo. Departamento de Estudios Económicos.

- La **producción minera** registró un resultado positivo por seis meses consecutivos después de la reducción de julio pasado. En enero, creció en 8,0 por ciento interanual, debido a la mayor producción de plomo (9,7 por ciento) en las mineras El Brocal y Pan American Silver; zinc (19,1 por ciento) en Administradora Chungar, Pan American Silver y El Brocal; oro (37,7 por ciento) en Atacocha, Aurífera Aurex, Pan American Silver y El Brocal; y plata (1,7 por ciento) en Aurífera Aurex y el Brocal. El resultado del mes se contrarrestó parcialmente por la menor producción de cobre (-8,3 por ciento).
- En enero, a precios de 2007, la producción de zinc significó el 45 por ciento del VBP minero, seguido por cobre (22 por ciento), plata (18 por ciento), plomo (12 por ciento) y oro (3 por ciento).

Pasco: Crecimiento de la producción minera 1/

(Var. % real respecto a similar mes del año anterior)

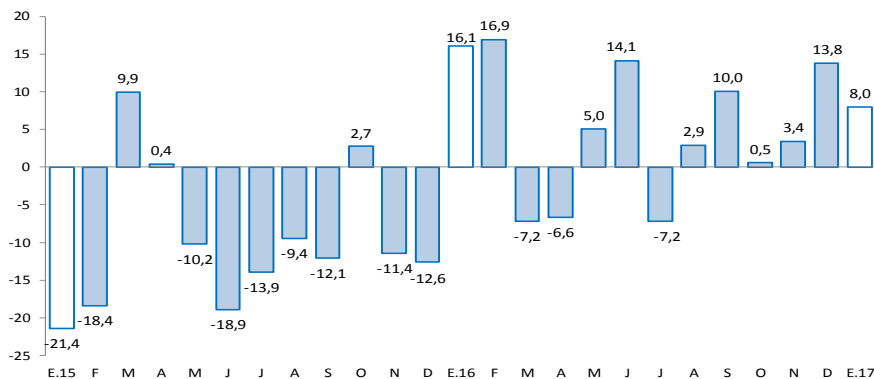

1/ A precios de 2007

Fuente: MINEM.

Los despachos de cemento se incrementaron en 6,1 por ciento interanual en el mes, influenciados por la recuperación de la inversión pública y privada.

Pasco: Despachos de cemento (Var.% con respecto a similar mes del año anterior)

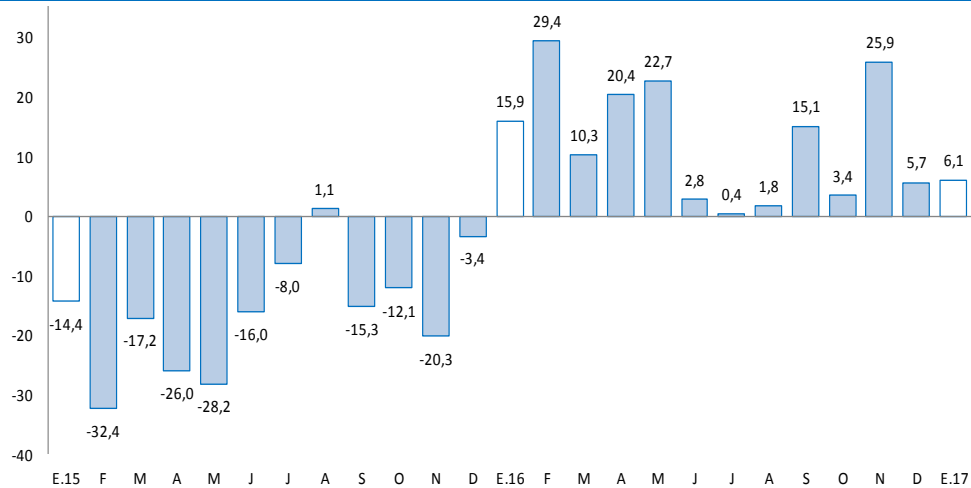

Fuente: UNACEM (Plantas Condorcocha y Atocongo).

- Los **despachos de cemento** por la empresa UNACEM crecieron por trece meses consecutivos luego de registrar cuatro meses de resultados negativos. En enero, se incrementó en 6,1 por ciento interanual, explicado principalmente por el mayor desempeño de la inversión privada, principalmente minera; además del dinamismo de la inversión pública en la región.

El crédito directo total al término del mes (S/ 652 millones) creció 11,6 por ciento interanual. Los créditos de consumo, hipotecario y a empresas se expandieron en 19,3 por ciento, 12,5 por ciento y 7,4 por ciento, respectivamente.

Pasco: Crédito Directo

(Saldos a fin de periodo en millones de soles)

	Saldos en millones de soles		Tasas de crecimiento (%)	
	dic-16	ene-17	Mes	12 Meses
Banco de la Nación 1/	34	34	1,4	6,3
Agrobanco 2/	56	56	-0,6	-5,8
Banca Múltiple	323	319	-1,3	13,1
Instituciones No Bancarias	246	244	-0,9	15,4
Financieras	87	87	-0,2	3,6
Cajas Municipales	152	150	-1,3	21,1
Cajas Rurales	0	0	-	-
Edpymes	7	7	-1,2	97,8
Total	659	652	-1,0	11,6
Empresas	384	378	-1,5	7,4
Personas	275	274	-0,2	18,1
Consumo	228	228	0,1	19,3
Hipotecario	46	46	-1,3	12,5
En MN	584	581	-0,6	11,6
En ME	74	72	-3,6	12,2

1/ Considera sólo los créditos de consumo e hipotecario.

2/ No considera los créditos a las demás empresas del sistema financiero.

Fuente: SBS y AFP.

Elaboración: BCRP - Sucursal Huancayo. Departamento de Estudios Económicos.

- La **cartera morosa**, al mes de diciembre 2016, alcanzó 4,0 por ciento, mayor en 1,0 punto porcentual respecto a similar mes de 2015. Los mayores ratios se observaron en las Edpymes (13,0 por ciento), Banca Múltiple (4,5 por ciento), Agrobanco (4,3 por ciento), Financieras (3,3 por ciento), Cajas Municipales (3,2 por ciento) y Banco de la Nación (1,7 por ciento).

Pasco: Crecimiento del crédito directo

(Var.% nominal con respecto a similar mes del año anterior)

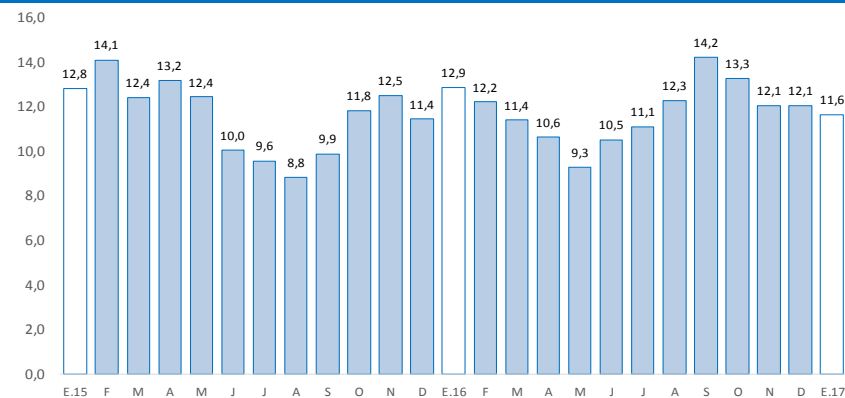

Fuente: SBS y AFP.

Pasco: Tasa de morosidad 1/

(Porcentaje)

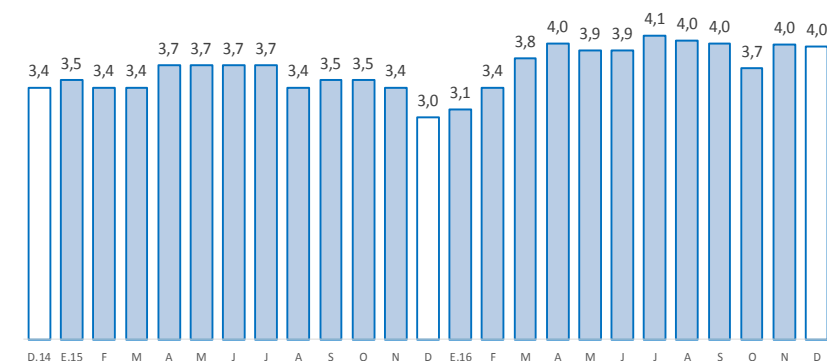

1/ Morosidad = (créditos vencidos + créditos en cobranza judicial) / colocaciones brutas.

Fuente: SBS y AFP.

Los depósitos en Pasco (S/ 549 millones) crecieron en 1,5 por ciento interanual en enero, debido a las mayores captaciones en depósitos en ahorro y a plazo. Por tipo de moneda, se registró un incremento de 3,7 por ciento en moneda nacional y una reducción de 10,8 por ciento en moneda extranjera.

Pasco: Depósitos

(Saldos a fin de periodo en millones de soles)

	Saldos en millones de soles		Tasas de crecimiento (%)	
	dic-16	ene-17	Mes	12 Meses
Banco de la Nación	184	188	2,1	-4,1
Banca Múltiple	261	266	1,6	-0,8
Instituciones No Bancarias	95	95	-0,1	24,1
Financieras	14	14	-0,3	18,5
Cajas Municipales	81	81	0,0	25,1
Cajas Rurales	0	0	-	-
TOTAL	541	549	1,5	1,5
Vista	172	171	-0,6	-14,4
Ahorro	233	244	4,5	11,7
A plazo	135	134	-1,0	9,4
En MN	467	476	1,9	3,7
En ME	74	73	-1,2	-10,8

Fuente: SBS y AFP.

Elaboración: BCRP - Sucursal Huancayo. Departamento de Estudios Económicos.

Pasco: Crecimiento de los depósitos

(Var.% nominal con respecto a similar mes del año anterior)

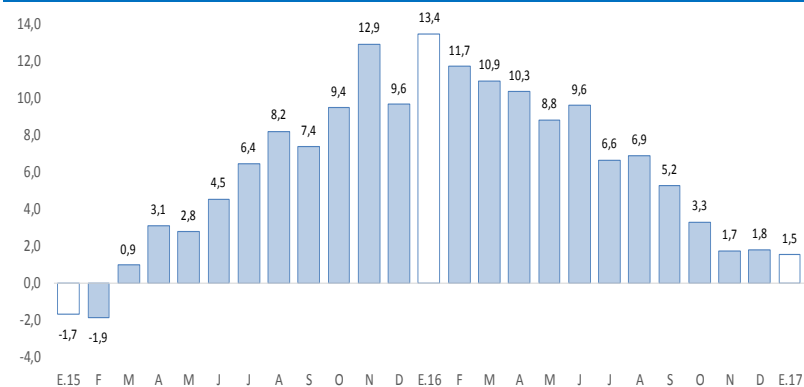

Fuente: SBS y AFP.

La inversión pública, correspondiente a los tres niveles de gobierno sumó S/ 6 millones en el mes, mayor en 75,6 por ciento, debido al incremento de montos ejecutados en el Gobierno Nacional.

Pasco: Ejecución del presupuesto público de inversiones 1/ 2/ (En millones de soles)

	Enero		
	2 016	2 017	Var.% real
Gobierno Nacional	0	5	1 835,5
Gobierno Regional	2	0	-78,6
Gobiernos locales	1	0	-78,8
Total	3	6	75,6

1/ Información actualizada al 31 de enero de 2017.

2/ Comprende la adquisición de activos no financieros

Fuente: MEF.

Elaboración: BCRP - Sucursal Huancayo. Departamento de Estudios Económicos.

Pasco: Crecimiento de la ejecución del presupuesto público de inversiones (Var.% real)

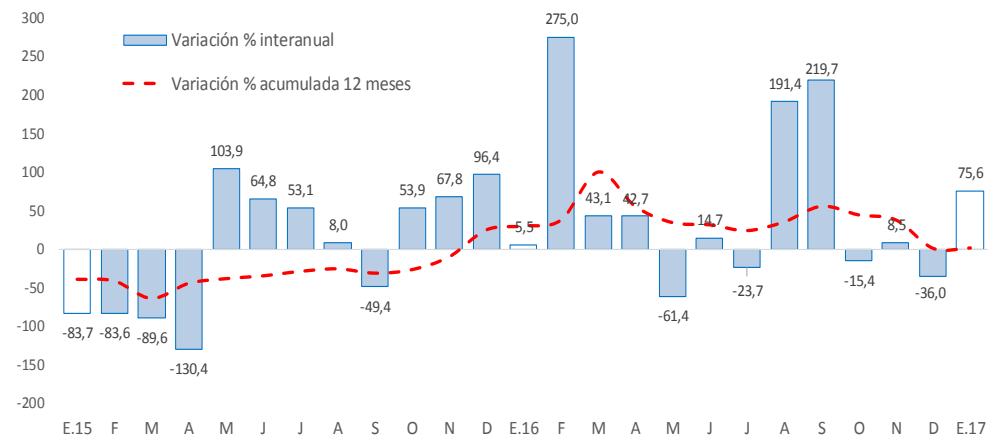

Fuente: MEF.

- La **inversión pública** en Pasco, correspondiente a los tres niveles de gobierno, sumó S/ 6 millones en el mes, mayor en S/ 3 millones (75,6 por ciento) comparado a similar mes de 2016, ante los incrementos de gastos en el Gobierno Nacional (1 835,5 por ciento), no obstante las menores inversiones en el Gobierno Regional (-78,6 por ciento) y los municipios (-78,8 por ciento)..
- Entre los **principales proyectos** que se ejecutaron en enero, destacaron en el Gobierno Nacional la “Rehabilitación y mejoramiento de la carretera Puerto Bermúdez - San Alejandro” con un gasto devengado de S/ 5 millones; “Ampliación del apoyo a las Alianzas Rurales Productivas en la Sierra del Perú - Aliados II” con un gasto devengado de S/ 33 miles; y “Sistema Eléctrico Rural Villa Rica – III Etapa” con un gasto devengado de S/ 23 miles.
- En el Gobierno Regional, sobresalieron los proyectos de “Ampliación del servicio educativo provisional de la residencia del Colegio de Alto Rendimiento – Pasco, provincia de Oxapampa” con un gasto devengado de S/ 111 miles; “Ampliación y mejoramiento de los servicios de agua potable y alcantarillado de las zonas urbanas del distrito de Chontabamba, provincia Oxapampa” con un gasto de S/ 82 miles; y “Mejoramiento del estadio municipal del centro poblado de Quiulacocha, distrito de Simón Bolívar, provincia de Pasco” con un gasto devengado de S/ 71 miles.
- En los gobiernos locales, los mayores desembolsos se registraron en la “Instalación de especies nativas para la reforestación de la cuenca del Anacayali” con un gasto de S/ 84 miles; “Mejoramiento de pistas y veredas de las calles del anexo de Mito, distrito de Chacayán, provincia Daniel Alcides Carrión” con un gasto de S/ 46 miles; y “Mejoramiento de las capacidades técnicas y productivas del cultivo de cacao en los centros poblados del distrito de Palcazú, provincia de Oxapampa” con un gasto de S/ 30 miles.