



Junín: Síntesis de Actividad Económica - Diciembre 2017 -

Departamento de Estudios Económicos
Sucursal Huancayo

Lunes, 26 de febrero de 2018

El Banco Central de Reserva del Perú (BCRP) ha considerado presentar un conjunto de indicadores sectoriales de actividad económica con la finalidad de poder realizar el seguimiento del desempeño de la economía departamental. Para el sector real, se ha utilizado el Valor Bruto de Producción a precios del año 2007 para los sectores disponibles. Cabe señalar que a partir de enero 2014, el Instituto Nacional de Estadística (INEI) ha realizado el cambio de año base (de 1994 a 2007) para la construcción del Producto Bruto Interno (PBI) nacional, estando en elaboración la desagregación departamental. En la medida que se publique referida información, el BCRP volvería a elaborar para cada departamento un indicador agregado de actividad económica.

En el último mes del año, la actividad minera se contrajo en 7,0 por ciento, disminuyendo en el mes la oferta de cobre, plomo, plata, oro y molibdeno. Contrariamente, el sector agropecuario registró un incremento de 5,4 por ciento en el mes, ante la mayor oferta del sub sector agrícola.

Actividad Primaria

- El **sector agropecuario** registró una expansión de 5,4 por ciento en el mes, ante la mayor oferta del sub sector agrícola, asociado al incremento en la oferta para el mercado interno y para el externo y/o agroindustria, explicándose en el primer caso por la mayor oferta de piña, papa, arveja grano verde, naranja, palta, yuca, haba verde y plátano; y en el segundo, por cacao. Entre enero y diciembre, creció en 8,4 por ciento, ante la mayor oferta de la parte agrícola (11,9 por ciento), principalmente para el mercado externo y/o agroindustria (40,8 por ciento más).
- La **actividad minera** se contrajo en 7,0 por ciento en el mes, como resultado de la menor producción de cobre (mineras Chinalco, Argentum, Casapalca y Austria Duvaz), plomo (mineras Volcan, Casapalca y San Ignacio de Morococha), plata (mineras Chinalco, Casapalca y Austria Duvaz), oro (minera IRL) y molibdeno (minera Chinalco). Entre enero y diciembre, creció 5,0 por ciento.

Junín: Crecimiento de la producción agropecuaria 1/ (Var.% real respecto a similar mes del año anterior)

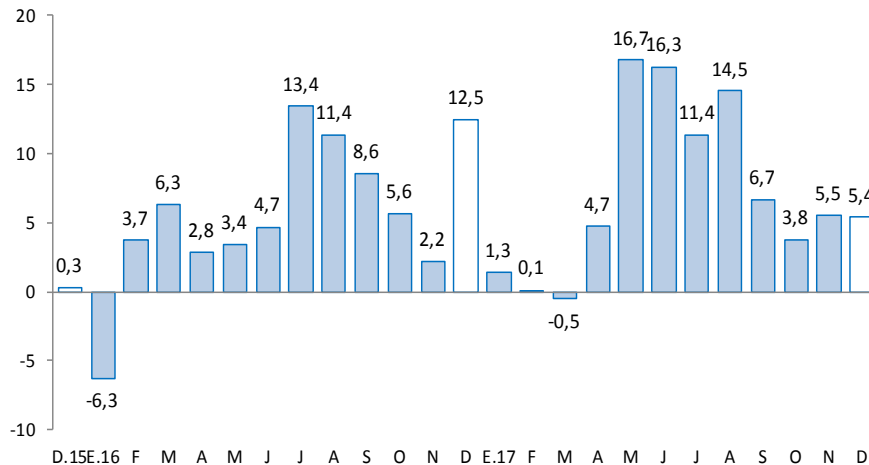

1/ A precios de 2007
Fuente: MINAGRI

Junín: Crecimiento de la producción minera 1/ (Var.% real respecto a similar mes del año anterior)

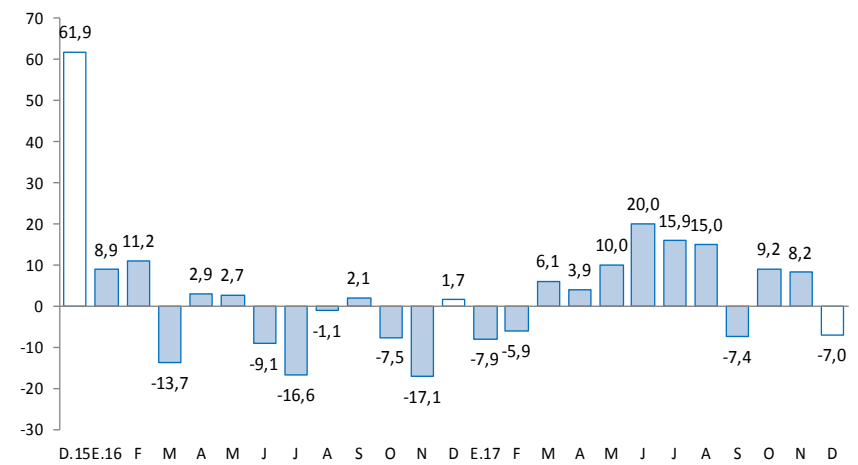

1/ A precios de 2007
Fuente: MINEM

En diciembre, destacó el incremento de los arribos a los establecimientos de hospedaje (18,0 por ciento), del crédito directo total (10,2 por ciento), crédito de consumo (15,0 por ciento), y el crédito hipotecario (8,8 por ciento). Contrariamente, cayeron los despachos de cemento (-13,1 por ciento), la inversión pública (-34,0 por ciento) y la producción industrial (-21,5 por ciento).

- La **producción manufacturera**, a precios de 1994, disminuyó en 21,5 por ciento en el mes, asociado a la menor producción de cemento, además de alimentos (condimentos y galletas) y productos químicos. Entre enero y diciembre, el sector cayó en 4,5 por ciento, por la menor producción de cemento y plástico.
- Los **despachos de cemento** en Junín, decrecieron en 13,1 por ciento, ante la menor inversión privada y pública. Similar situación se observó entre enero y diciembre, al disminuir los despachos en 7,1 por ciento, debido a la menor inversión privada, creciendo la inversión pública en el año.
- El **crédito directo total** (S/ 5 387 millones, calculado con tipo de cambio fijo) creció en 10,2 por ciento respecto a igual mes del año pasado, explicado en los incrementos que se orientaron a los rubros de empresa (8,2 por ciento), consumo (15,0 por ciento) e hipotecario (8,8 por ciento). Respecto al mes previo, aumentó en 1,6 por ciento, sustentado en mayores créditos para empresa, consumo e hipotecario.
- Por su parte, **la inversión pública** en el mes (S/ 223 millones) se contrajo en S/ 111 millones en términos nominales (-34,0 por ciento en términos reales), por menores inversiones en los tres niveles de gobierno, principalmente en el Gobierno Regional (S/ 71 millones menos) y los municipios (S/ 24 millones menos). Entre enero y diciembre sumó S/ 1 138 millones, aumentando en S/ 62 millones en términos nominales (2,8 por ciento en términos reales). Respecto a los principales proyectos que se ejecutaron entre enero y diciembre, sobresalieron: "Mejoramiento y rehabilitación de la carretera Mazamari - Pangoa – Cubantía" a cargo del Gobierno Central con S/ 74,9 millones devengados; "Mejoramiento de la capacidad resolutive del hospital El Carmen, Huancayo", a cargo del Gobierno Regional con S/ 70,0 millones devengados; la "Implementación del Instituto Regional de Enfermedades Neoplásicas de la Macro Región del Centro del Perú", a cargo del Gobierno Regional con S/ 66,7 millones devengados; y "Mejoramiento de la carretera Chupuro - Vista Alegre - Chicche - Chongos Alto - Huasicancha, provincia de Huancayo" con S/ 47,4 millones devengados a cargo del Gobierno Regional.

Junín: Otros indicadores de actividad económica

(Variación % respecto a similar mes del año anterior)

	Jul.17	Ago.17	Set.17	Oct.17	Nov.17	Dic.17
Producción industrial 1/	-3,0	-3,8	8,3	-8,4	8,1	-21,5
Despachos de cemento 1/	-8,9	-2,9	-6,4	-6,5	-8,8	-13,1
Arribos a los establecimientos de hospedaje	3,1	-2,2	12,6	1,3	5,1	18,0
Crédito total 2/	10,8	11,0	10,8	10,6	10,7	10,2
Crédito de consumo 2/	18,9	15,3	16,0	15,2	14,9	15,0
Crédito hipotecario 2/	4,7	7,4	8,8	9,0	9,1	8,8
Inversión pública 1/	-9,8	103,2	5,1	19,0	19,1	-34,0

1/ En términos reales.

2/ En términos nominales, con tipo de cambio fijo.

Fuentes: UNACEM, MINCETUR, SBS y AFP, MEF y empresas manufactureras.

Entre enero y diciembre 2017, la inversión minera en Junín sumó US\$ 291,1 millones, mayor en 7,9 por ciento de 2016.

- Entre enero y diciembre 2017, **Minera Chinalco Perú**, que explota la Mina **Toromocho** realizó inversiones por US\$ 127,2 millones, menor en 12,9 por ciento respecto de 2016.
- Entre enero y diciembre 2017, **Compañía Minera Argentum**, realizó inversiones por US\$ 12,5 millones, superior en 4,6 por ciento respecto de 2016.
- Entre enero y noviembre 2017, **Compañía Minera Casapalca**, realizó inversiones por US\$ 8,4 millones, inferior en 13,0 por ciento respecto de similar periodo del año previo.
- La empresa EDEGEL construirá la **Central Hidroeléctrica Curibamba** con una inversión estimada de US\$ 577 millones, ubicada en el distrito de Monobamba (Jauja) y 195 MW de capacidad. Actualmente se encuentra paralizada, habiéndose invertido hasta el 2016 la suma de US\$ 26 millones. Por ahora, se tiene previsto que entre en operaciones el 2021.
- La empresa Generación Eléctrica Santa Ana viene construyendo la **Central Hidroeléctrica Renovandes** con una inversión revisada de US\$ 67,9 millones, ubicada en el distrito de Perené (Chanchamayo) y 20 MW de capacidad instalada. Su puesta en operación está prevista para mediados de 2017.
- La empresa, La Virgen SAC ejecuta el proyecto, **Central Hidroeléctrica La Virgen**, ubicada en el distrito de San Ramón (Chanchamayo), con 84 MW de capacidad instalada y una inversión revisada de US\$ 140,4 millones. Culminaría a fines del 2017.
- La empresa EGEJUNIN TULUMAYO IV construirá la central hidroeléctrica **Tulumayo IV**, con una inversión de US\$ 105,2 millones y una capacidad instalada de 56,2 MW, ubicada en Comas (Concepción). Se prevé su operación para el 2018.
- La empresa EGEJUNIN TULUMAYO V construirá la central hidroeléctrica **Tulumayo V**, con una inversión de US\$ 158,1 millones y una capacidad instalada de 83,2 MW, ubicada en Comas (Concepción). Se prevé su operación para el 2021.

El sector agropecuario observó un incremento de 5,4 por ciento en el mes, ante la mayor oferta del sub sector agrícola, tanto para el mercado interno como para el externo y/o agroindustria. Entre enero y diciembre creció en 8,4 por ciento, ante la mayor oferta agrícola.

Junín: Producción de principales productos agropecuarios 1/

(Miles de toneladas)

Subsectores	Estructura Porcentual 2015 /2	Diciembre			Enero - Diciembre		
		2 016	2 017	Var. %	2 016	2 017	Var. %
AGRÍCOLA	83,3			11,3			11,9
Orientada al mercado interno 2/	64,2			11,7			0,9
Papa	13,5	14,3	18,8	31,4	386,0	365,7	-5,3
Piña	8,6	29,7	36,1	21,3	339,7	362,8	6,8
Naranja	7,7	22,2	23,1	4,0	272,0	283,2	4,1
Plátano	4,6	15,8	15,9	0,6	191,3	187,8	-1,8
Yuca	1,9	9,9	10,2	3,9	82,0	98,8	20,5
Maíz Choclo	3,2	0,4	0,0	-100,0	77,0	63,4	-17,7
Mandarina	2,5	0,5	0,4	-17,1	50,8	54,6	7,6
Palta	2,6	6,3	6,9	10,2	34,1	36,6	7,3
Orientada al mercado externo y agroindustria 2/	19,2			1,9			40,8
Café	13,0	0,0	0,0	-	46,7	75,1	60,8
Cacao	5,3	0,4	0,4	5,4	21,4	21,8	1,9
Maíz A. Duro	0,8	0,8	0,7	-11,5	17,9	20,8	16,1
PECUARIO	16,7			-10,0			-7,2
Carne de vacuno 3/	4,3	0,8	0,9	11,2	8,9	9,7	8,1
Carne de ave 3/	3,5	1,7	1,0	-43,5	18,5	12,1	-34,9
Carne de ovino 3/	1,8	0,3	0,3	8,0	3,0	3,2	8,9
Leche	2,7	4,4	4,4	0,6	51,2	52,1	1,7
SECTOR AGROPECUARIO	100,0			5,4			8,4

1/ Cifras preliminares

2/ A precios de 2007.

3/ Peso neto

Fuente: MINAGRI

Elaboración: BCRP - Sucursal Huancayo. Departamento de Estudios Económicos

El subsector agrícola creció en 11,3 por ciento, por la mayor oferta con destino al mercado interno (11,7 por ciento), y para el externo y/o agroindustria (1,9 por ciento), explicado en el primer caso por la mayor oferta de piña, papa, arveja grano verde, naranja, palta, yuca, haba verde y plátano; y en el segundo, por cacao. Respecto a las frutas (piña, naranja y plátano), se explicó por mejora en los rendimientos y de los precios ante la mayor demanda de la costa central; en arveja grano verde y papa, por mayores siembras de la campaña chica en espera de obtener precios similares a los del año previo; y en cacao, por la mayor demanda externa. Entre enero y diciembre, creció en 8,4 por ciento, ante la mayor oferta para el mercado externo y/o agroindustria (40,8 por ciento más), y en menor medida por la oferta para el mercado interno (0,9 por ciento), explicado por mayores siembras de la campaña chica o complementaria, además de la recuperación de los rendimientos.

La producción pecuaria disminuyó en 10,0 por ciento en diciembre, debido a la menor oferta de carne de ave, huevo, y fibras de alpaca y llama, por el registro de menores rendimientos para el caso de huevo, y por una menor demanda en carne de ave ante la mayor oferta de la costa central. Entre enero y diciembre, se contrajo en 7,2 por ciento, influenciado por la menor producción de huevo y carne de ave.

La producción minera se contrajo en 7,0 por ciento en el mes, como resultado de la menor producción de cobre, plomo, plata, oro y molibdeno. Entre enero y diciembre, creció 5,0 por ciento.

Junín: Producción Minera 1/ (Var. % real respecto al mismo periodo del año anterior)

	Estructura Porcentual 2015 2/	Diciembre			Enero - Diciembre		
		2 016	2 017	Var. %	2 016	2 017	Var. %
Cobre (TMF)	48,4	25 144	22 877	-9,0	190 007	214 971	13,1
Plomo (TMF)	3,6	4 500	3 840	-14,7	51 261	43 070	-16,0
Zinc (TMF)	27,5	23 711	24 995	5,4	307 834	290 333	-5,7
Plata (Kg.f)	13,7	82 316	70 163	-14,8	881 759	780 475	-11,5
Oro (Grm.f)	0,7	70 320	58 916	-16,2	729 328	763 590	4,7
Molibdeno (TMF)	6,2	175	155	-11,2	1 097	2 190	99,6
TOTAL 1/ 2/	100,0			-7,0			5,0

1/ Cifras preliminares.

2/ A precios de 2007.

Fuente: MINEM.

Elaboración: BCRP - Sucursal Huancayo. Departamento de Estudios Económicos.

- En diciembre, la **actividad minera** se redujo en 7,0 por ciento, luego de crecer en los dos meses previos, disminuyendo en el mes la oferta de cobre (mineras Chinalco, Argentum, Casapalca y Austria Duvaz), plomo (mineras Volcan, Casapalca y San Ignacio de Morococha), plata (mineras Chinalco, Casapalca y Austria Duvaz), oro (minera IRL) y molibdeno (minera Chinalco).
- Entre enero y diciembre se expandió en 5,0 por ciento, explicado por la mayor producción de cobre, oro y molibdeno; principalmente en las mineras Chinalco (cobre y molibdeno), Austria Duvaz (cobre) e IRL (oro); mientras que decreció en plomo, zinc y plata. Entre enero y diciembre, la producción de cobre representó el 51 por ciento del VBP minero a precios de 2007, seguido de zinc (27 por ciento), plata (13 por ciento), molibdeno (5 por ciento) y plomo (3 por ciento).

Junín: Crecimiento de la producción minera 1/ (Var.% real respecto a similar mes del año anterior)

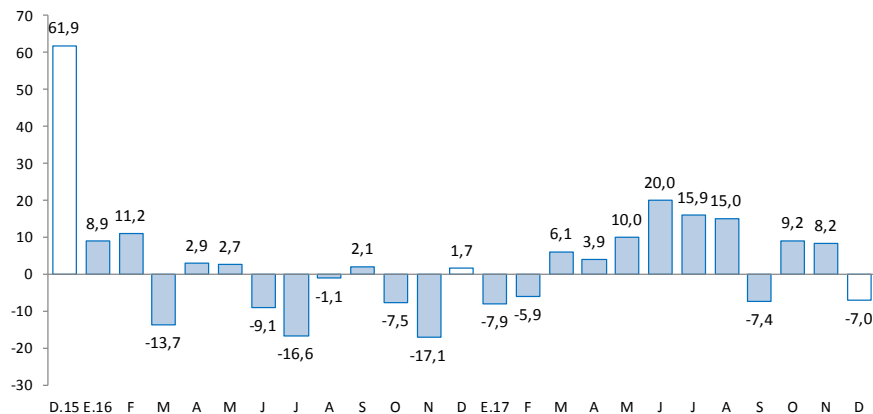

1/ A precios de 2007

Fuente: MINEM

La actividad industrial, a precios de 1994, disminuyó en 21,5 por ciento en el mes, asociado principalmente a la menor producción de cemento, además de alimentos (condimentos y galletas) y productos químicos. Entre enero y diciembre, el sector cayó en 4,5 por ciento.

Junín: Producción manufacturera 1/

(Variación % real respecto al mismo periodo del año anterior)

	Estructura Porcentual 2015 2/	Diciembre	Enero - Diciembre
		Var. %	Var. %
MANUFACTURA PRIMARIA	0,0	=	=
Refinación de metales	0,0	-	-
Cobre refinado	0,0	-	-
Plomo refinado	0,0	-	-
Zinc refinado	0,0	-	-
Plata refinada	0,0	-	-
Zinc en polvo	0,0	-	-
Trióxido de arsénico	0,0	-	-
Bismuto	0,0	-	-
Otros 2/	0,0	-	-
MANUFACTURA NO PRIMARIA	100,0	-21,5	-4,5
Alimentos	2,8	-11,6	11,2
Condimentos	2,6	-8,0	12,0
Galletas	0,2	-38,5	3,2
Productos Químicos	0,0	-20,0	-10,3
Plásticos	0,0	-20,0	-10,3
Acido sulfúrico	0,0	-	-
Sulfato de cobre	0,0	-	-
Sulfato de zinc	0,0	-	-
Otros 2/	0,0	-	-
Minerales No Metálicos	97,1	-21,7	-5,0
Cemento	97,1	-21,7	-5,0
TOTAL	100,0	-21,5	-4,5

1/ Cifras preliminares.

2/ A precios de 1994.

Fuente: Empresas manufactureras

Elaboración: BCRP - Sucursal Huancayo. Departamento de Estudios Económicos.

- En diciembre, el desempeño de la **actividad manufacturera**, a precios de 1994, se contrajo en 21,5 por ciento, ante la menor oferta de la manufactura no primaria, toda vez que el sub sector primario fue nulo (debido a la paralización de la empresa Doe Run en La Oroya). Entre enero y diciembre, cayó 4,5 por ciento.
- En la **manufactura no primaria**, la reducción de 21,5 por ciento en el mes se relacionó a la menor producción de cemento (-21,7 por ciento) en la planta Condorcocha de la empresa UNACEM, por alimentos (-11,6 por ciento) y por plástico (-20,0 por ciento). Entre enero y diciembre, se contrajo en 4,5 por ciento, debido a la menor oferta de cemento (-5,0 por ciento) y plástico (-10,3 por ciento).

Junín: Crecimiento de la manufactura no primaria

(Variación % real respecto al mismo mes del año anterior)

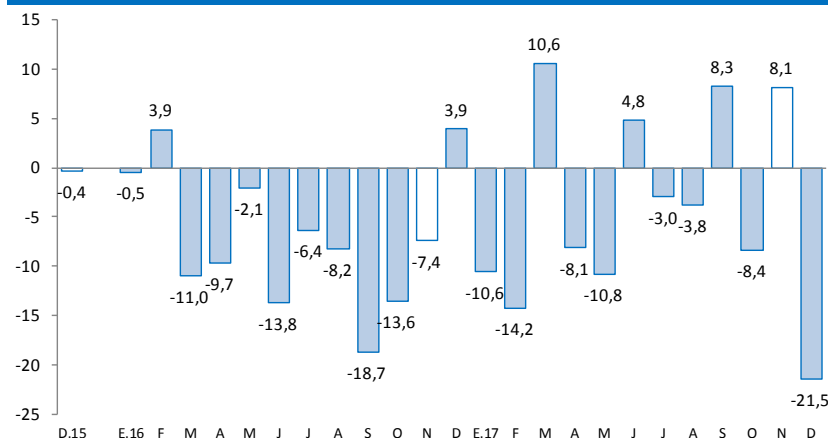

Fuente: Empresas Manufactureras

Los despachos de cemento decrecieron en 13,1 por ciento, ante la menor inversión privada y pública. Similar situación se observó entre enero y diciembre, al disminuir los despachos en 7,1 por ciento, debido a la menor inversión privada, creciendo la inversión pública en el año.

Junín: Despachos de cemento

(Var.% con respecto a similar mes del año anterior)

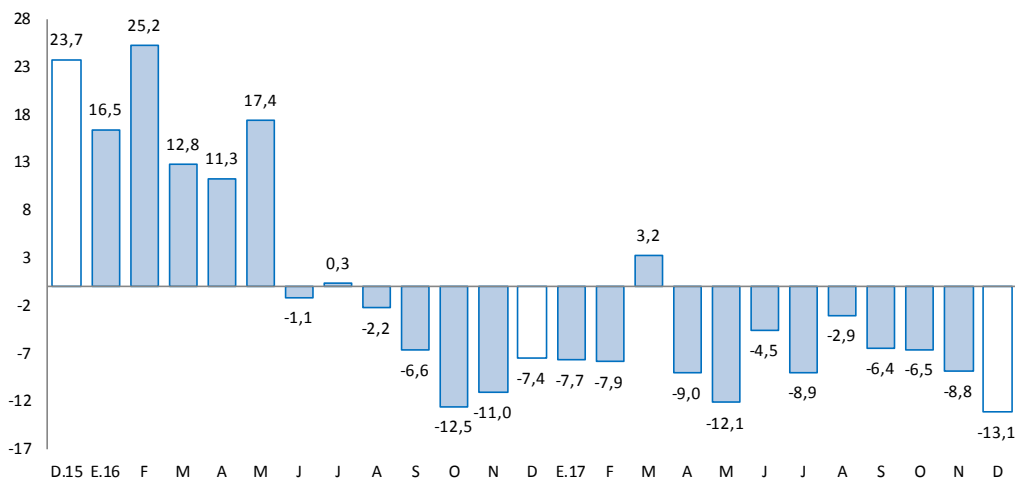

Fuente: UNACEM (Plantas Condorcoccha y Atocongo).

Elaboración: BCRP - Sucursal Huancayo. Departamento de Estudios Económicos

- Los **despachos de cemento** por la empresa UNACEM, disminuyeron en el mes en 13,1 por ciento, sumando así nueve meses seguidos de resultados adversos. La caída del mes se debió a la reducción de la inversión privada, al culminarse la construcción de departamentos para vivienda y por la menor demanda de constructoras y algunas empresas mineras; a lo que se sumó la menor inversión pública en el mes (-34,0 por ciento), debido a mayores gastos en diciembre 2017 (efecto base).
- Entre enero y diciembre se contrajo en 7,1 por ciento, influenciado por los resultados de febrero (-7,9 por ciento), abril (-9,0 por ciento), mayo (-12,1 por ciento), julio (-8,9 por ciento), noviembre (-8,8 por ciento) y diciembre (-13,1 por ciento); explicado por la menor inversión privada (para vivienda multifamiliar, autoconstrucción, contratistas y algunas empresas mineras); toda vez que creció la inversión pública acumulada (2,8 por ciento más).

El crédito total en Junín (S/ 5 387 millones) creció en 10,2 por ciento interanual y en 1,6 por ciento respecto al mes previo. Interanualmente se asoció a mayores créditos a empresas y personas.

Junín: Crédito Directo

(SalDOS a fin de periodo, en millones de soles, con Tipo de Cambio Fijo)

	SalDOS en millones de soles		Tasa de crecimiento (%)	
	Nov-17	Dic-17	Mes	12 Meses
Banco de la Nación 1/	224	226	1,0	18,7
Agrobanco 2/	159	153	-3,6	-22,9
Banca Múltiple	2 700	2 724	0,9	7,7
Instituciones No Bancarias	2 222	2 285	2,8	15,9
Financieras	536	549	2,4	6,6
Cajas Municipales	1 493	1 536	2,9	17,1
Cajas Rurales	193	199	2,9	77,1
Edpymes	1	1	12,9	-96,5
Total	5 305	5 387	1,6	10,2
Empresas	3 162	3 214	1,7	8,2
Personas	2 143	2 173	1,4	13,3
Consumo	1 587	1 610	1,5	15,0
Hipotecario	556	563	1,2	8,8
MN	5 094	5 181	1,7	10,7
ME	210	206	-2,2	-1,3
ME (Mill. US\$)	63	62	-2,2	-1,3

1/ Considera sólo los créditos de consumo e hipotecario.

2/ No considera los créditos a las demás empresas del sistema financiero

Fuente: SBS y AFP.

Elaboración: BCRP - Sucursal Huancayo. Departamento de Estudios Económicos.

- La **morosidad** en Junín, al término del mes de noviembre 2017 alcanzó 5,5 por ciento, superior en 0,7 de punto porcentual, respecto a similar mes de 2016.
- En cuanto a la **composición**, el 59,7 por ciento se dirigió al segmento empresarial, el 29,9 por ciento para consumo y el 10,4 por ciento restante al sector hipotecario.

Junín: Crecimiento del crédito directo

(Var.% con respecto a similar mes del año anterior, con Tipo de Cambio Fijo)

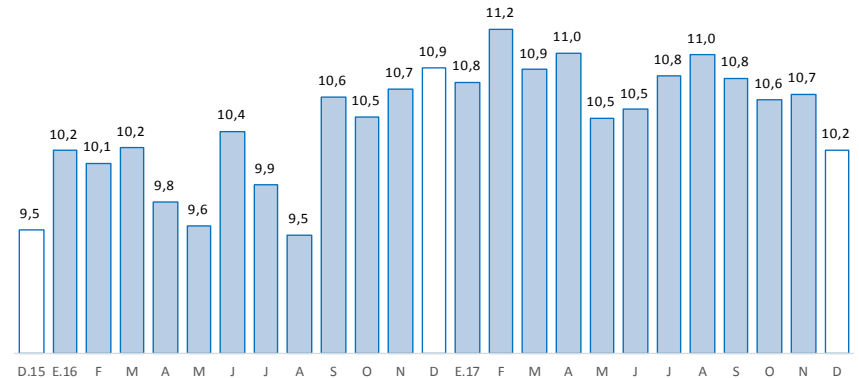

Fuente: SBS y AFP

Junín: Tasa de morosidad 1/

(Porcentaje)

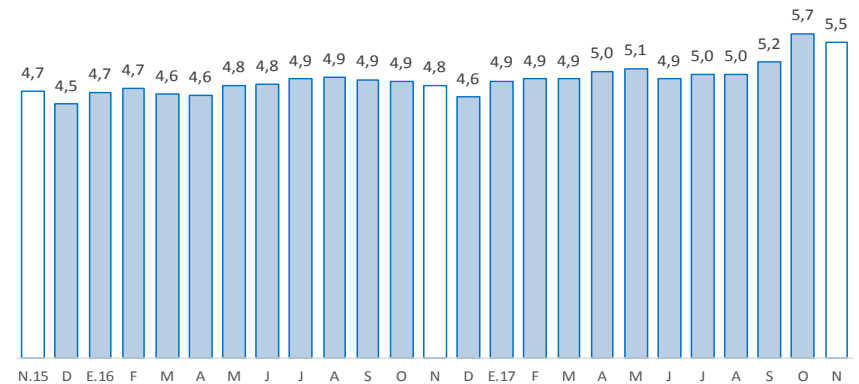

1/ Morosidad = (créditos vencidos + créditos en cobranza judicial) / colocaciones brutas.

Fuente: SBS y AFP

Los depósitos en Junín (S/ 3 420 millones) aumentaron interanualmente en 12,4 por ciento, y en 1,2 por ciento comparado al mes previo. El resultado positivo interanual se debió a la Banca Múltiple y las Instituciones No Bancarias. Según tipo, respecto de igual mes del año previo, creció en depósitos en ahorro y a plazos.

Junín: Depósitos

(Saldos a fin de periodo, en millones de soles, con Tipo de Cambio Fijo)

	Saldos en millones de soles		Tasa de crecimiento (%)	
	Nov-17	Dic-17	Mes	12 Meses
Banco de la Nación	471	487	3,3	-2,3
Banca Múltiple	1 668	1 680	0,7	13,9
Instituciones No Bancarias	1 240	1 253	1,1	17,2
Financieras	94	95	0,4	8,1
Cajas Municipales	1 049	1 062	1,2	13,3
Cajas Rurales	96	97	0,9	118,4
TOTAL	3 379	3 420	1,2	12,4
Vista	505	523	3,5	-0,5
Ahorro	1 383	1 449	4,8	13,3
A plazo	1 491	1 448	-2,9	17,0
MN	2 955	3 015	2,0	14,7
ME	424	405	-4,5	-2,1
ME (Mill. US\$)	128	122	-4,5	-2,1

Fuente: SBS y AFP.

Elaboración: BCRP - Sucursal Huancayo. Departamento de Estudios Económicos.

Junín: Crecimiento de los depósitos

(Var.% con respecto a similar mes del año anterior, con Tipo de Cambio Fijo)

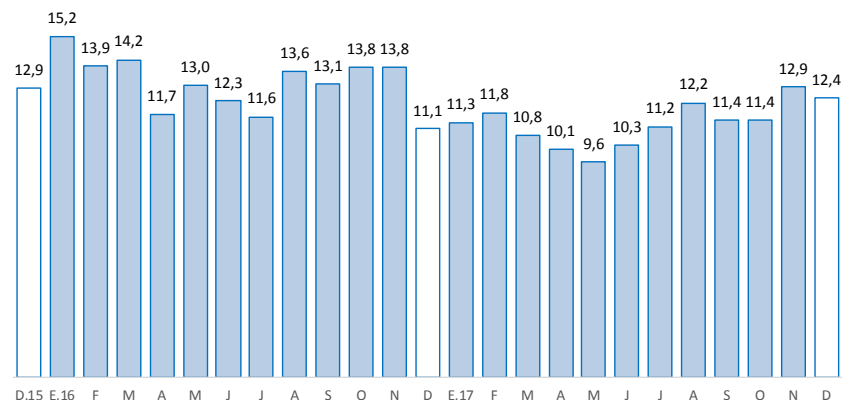

Fuente: SBS y AFP

La inversión pública en diciembre sumó S/ 223 millones, menor en S/ 111 millones (-34,0 por ciento en términos reales), explicado por menores gastos en los tres niveles de gobierno. Entre enero y diciembre, totalizó S/ 1 138 millones, superior en S/ 62 millones en términos nominales (2,8 por ciento en términos reales).

Junín: Ejecución del Presupuesto de Inversiones 1/ 2/ (En millones de soles)

	Diciembre			Enero - Diciembre		
	2016	2017	Var.% real	2016	2017	Var.% real
Gobierno Nacional	57	41	-29,0	247	209	-17,7
Gobierno Regional	139	68	-51,9	320	416	26,3
Gobiernos locales	139	115	-18,2	508	512	-2,0
Total	334	223	-34,0	1 076	1 138	2,8

1/ Información actualizada al 31 de diciembre de 2017.

2/ Comprende la adquisición de activos no financieros

Fuente: Ministerio de Economía y Finanzas

Elaboración: BCRP, Sucursal Huancayo. Departamento de Estudios Económicos.

- La inversión pública en Junín sumó en diciembre S/ 223 millones, menor en S/ 111 millones en términos nominales (-34,0 por ciento en términos reales), explicado por menores gastos en los tres niveles de gobierno, principalmente en el Gobierno Regional (S/ 71 millones menos) y las municipalidades (S/ 24 millones menos). Entre enero y diciembre, acumuló una ejecución de S/ 1 138 millones, superior en S/ 62 millones en términos nominales (2,8 por ciento en términos reales).

- Entre los principales proyectos que se ejecutaron entre enero y diciembre, destacaron en el Gobierno Nacional, “Mejoramiento y rehabilitación de la carretera Mazamari - Pangoa - Cubantia”, con un gasto de S/ 74,9 millones; la “Construcción del túnel Yanango y accesos” con S/ 12,4 millones devengados; y “Construcción puente carrozable sobre el río Perene de Capachari distrito de Pichanaki, provincia de Chanchamayo” con S/ 9,8 millones devengados.

- En el Gobierno Regional, “Mejoramiento de la capacidad resolutive del hospital El Carmen de Huancayo” con un gasto de S/ 70,0 millones; “Implementación del Instituto Regional de Enfermedades Neoplásicas de la Macro Región del Centro del Perú” con un gasto de S/ 66,7 millones; y “Mejoramiento de la carretera Chupuro - Vista Alegre - Chicche - Chongos Alto - Huasicancha” con un gasto de S/ 47,4 millones.

- En los gobiernos locales, “Creación y mejoramiento de la carretera Pucacocha- Rayos- Jatunhuasi- La Florida- Ajospampa del distrito de San Martín de Pangoa, distrito de Andamarca - Concepción” con S/ 7,9 millones; y “Ampliación, mejoramiento del sistema de agua potable e instalación de los sistemas de alcantarillado y tratamiento de aguas residuales domesticas de los centros poblados de San Jose de Apata y el barrio de San Juan de Atacocha, distrito de Apata, Jauja” con S/ 6,8 millones.

Junín: Crecimiento de la Ejecución del Presupuesto de Inversiones (Var.% real con respecto a similar mes del año anterior)

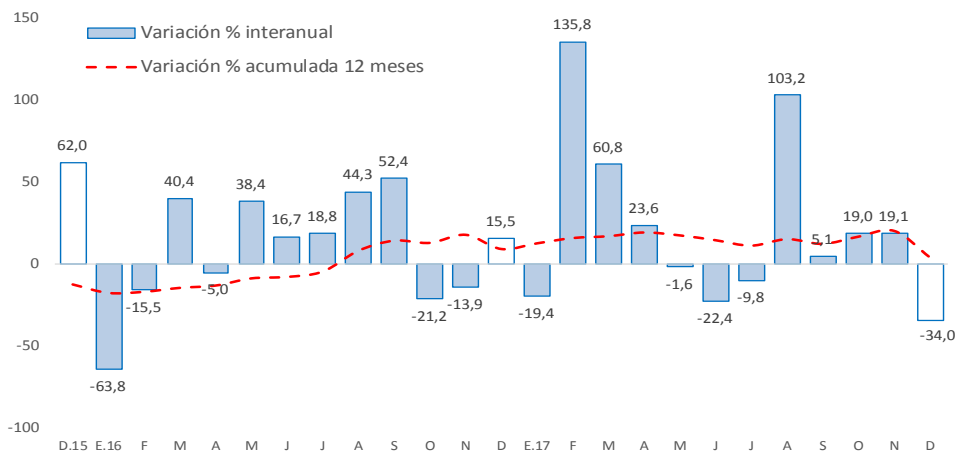

Fuente: Ministerio de Economía y Finanzas