



Junín: Síntesis de Actividad Económica - Octubre 2017 -

Departamento de Estudios Económicos
Sucursal Huancayo

Jueves, 28 de diciembre de 2017

El Banco Central de Reserva del Perú (BCRP) ha considerado presentar un conjunto de indicadores sectoriales de actividad económica con la finalidad de poder realizar el seguimiento del desempeño de la economía departamental. Para el sector real, se ha utilizado el Valor Bruto de Producción a precios del año 2007 para los sectores disponibles. Cabe señalar que a partir de enero 2014, el Instituto Nacional de Estadística (INEI) ha realizado el cambio de año base (de 1994 a 2007) para la construcción del Producto Bruto Interno (PBI) nacional, estando en elaboración la desagregación departamental. En la medida que se publique referida información, el BCRP volvería a elaborar para cada departamento un indicador agregado de actividad económica.

En octubre, la actividad minera creció 9,1 por ciento, por la mayor oferta de cobre, plomo, zinc, plata y molibdeno. De igual forma, el sector agropecuario registró un incremento de 2,1 por ciento, influenciado por el sub sector agrícola.

Actividad Primaria

- El **sector agropecuario** creció 2,1 por ciento en el mes por la mayor oferta agrícola (6,2 por ciento), asociado al incremento en la oferta para el mercado interno (5,7 por ciento) y para el externo y/o agroindustria (10,9 por ciento), explicándose en el primer caso por la mayor oferta de piña, yuca, naranja, palta, mandarina, plátano, zanahoria y maíz choclo; y en el segundo, por cacao y maíz amarillo duro; en tanto que el sub sector pecuario disminuyó en 6,7 por ciento. Entre enero y octubre, creció en 8,9 por ciento.
- La **actividad minera** se expandió en 9,1 por ciento en el mes, como resultado de la mayor producción de cobre (mineras Chinalco, Austria Duvaz y Volcan), plomo (Argentum, Casapalca, Chungar y Austria Duvaz), zinc (Volcan, San Ignacio de Morococha, Chungar y Argentum), plata (Chinalco, Austria Duvaz, Argentum y Casapalca) y molibdeno (minera Chinalco). Entre enero y octubre, aumentó 6,2 por ciento.

Junín: Crecimiento de la producción agropecuaria 1/ (Var.% real respecto a similar mes del año anterior)

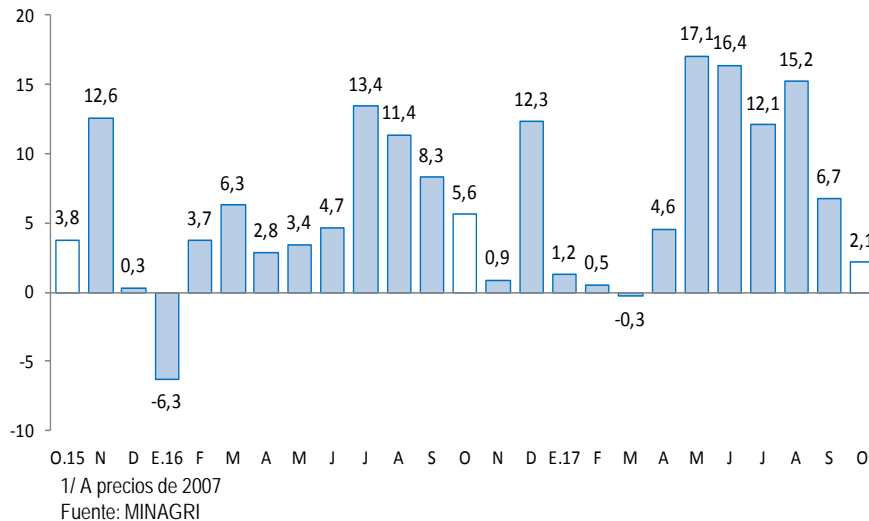

Junín: Crecimiento de la producción minera 1/ (Var.% real respecto a similar mes del año anterior)

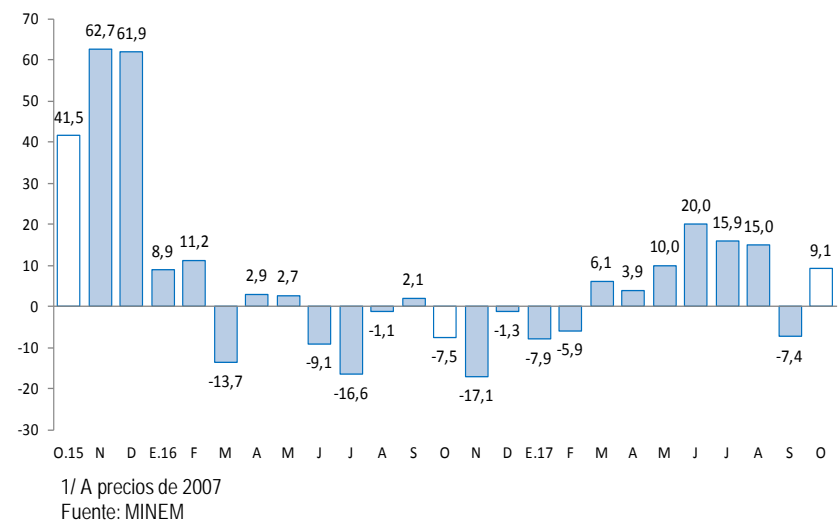

En octubre, destacó el incremento de los arribos de turistas (1,3 por ciento), del crédito directo total (10,6 por ciento), crédito de consumo (15,2 por ciento), crédito hipotecario (9,0 por ciento) y la inversión pública (19,0 por ciento). Contrariamente, disminuyeron los despachos de cemento (-6,5 por ciento) y la producción industrial (-8,4 por ciento).

- La **producción manufacturera**, a precios de 1994, se contrajo en 8,4 por ciento, luego de aumentar en 8,3 por ciento en el mes previo. El resultado negativo del mes se asoció a la menor producción de cemento y alimentos (condimentos y galletas). Entre enero y octubre, cayó en 3,7 por ciento por la menor producción de cemento y plástico.
- Los **despachos de cemento** en Junín decrecieron en 6,5 por ciento, ante la menor inversión privada, toda vez que la inversión pública aumentó en 19,0 por ciento en el mes. Similar situación se observó entre enero y octubre, al disminuir los despachos en 6,3 por ciento, debido a la menor inversión privada, creciendo la inversión pública en 20,0 por ciento.
- El **crédito directo total** (S/ 5 211 millones, calculado con tipo de cambio fijo) creció en 10,6 por ciento respecto a igual mes del año pasado, explicado en los incrementos que se orientaron a los rubros de empresa (8,7 por ciento), consumo (15,2 por ciento) e hipotecario (9,0 por ciento). Respecto al mes previo, aumentó en 0,6 por ciento, sustentado en mayores créditos para empresa, consumo e hipotecario.
- La **inversión pública** en el mes (S/ 90 millones) creció en S/ 16 millones en términos nominales (19,0 por ciento en términos reales) por mayores inversiones en el Gobierno Regional (S/ 23 millones más) y los municipios (S/ 4 millones más). Entre enero y octubre sumó S/ 814 millones, aumentando en S/ 156 millones en términos nominales (20,0 por ciento en términos reales). Los principales proyectos que se ejecutaron entre enero y octubre, son: “Mejoramiento y rehabilitación de la carretera Mazamari - Pangoa – Cubantia” a cargo del Gobierno Central con S/ 64,5 millones devengados; “Implementación del Instituto Regional de Enfermedades Neoplásicas de la Macro Región del Centro del Perú”, a cargo del Gobierno Regional con S/ 59,0 millones devengados; el “Mejoramiento de la capacidad resolutive del hospital El Carmen, Huancayo”, a cargo del Gobierno Regional con S/ 52,0 millones devengados; y el “Mejoramiento de la carretera Chupuro - Vista Alegre - Chicche - Chongos Alto - Huasicancha, provincia de Huancayo” con S/ 41,4 millones devengados a cargo del Gobierno Regional.

Junín: Otros indicadores de actividad económica

(Variación % respecto a similar mes del año anterior)

	May.17	Jun.17	Jul.17	Ago.17	Set.17	Oct.17
Producción industrial 1/	-10,8	4,8	-3,0	-3,8	8,3	-8,4
Despachos de cemento 1/	-12,1	-4,5	-8,9	-2,9	-6,4	-6,5
Arribos a los establecimientos de hospedaje	6,8	13,4	3,1	-2,2	12,6	1,3
Crédito total 2/	10,5	10,5	10,8	11,0	10,8	10,6
Crédito de consumo 2/	17,1	17,7	18,9	15,3	16,0	15,2
Crédito hipotecario 2/	4,8	5,2	4,7	7,4	8,8	9,0
Inversión pública 1/	-1,5	-22,1	-9,9	103,2	5,1	19,0

1/ En términos reales.

2/ En términos nominales, con tipo de cambio fijo.

Fuentes: UNACEM, MINCETUR, SBS y AFP, MEF y empresas manufactureras.

Entre enero y octubre 2017, la inversión minera en Junín sumó US\$ 215,1 millones, superior en 1,2 por ciento a su similar de 2016.

- Entre enero y octubre 2017, **Minera Chinalco Perú**, que explota la Mina **Toromocho** realizó inversiones por US\$ 91,0 millones, menor en 21,3 por ciento respecto de su similar del año pasado.
- Entre enero y octubre 2017, **Compañía Minera Argentum**, realizó inversiones por US\$ 10,4 millones, superior en 27,0 por ciento respecto de su similar del año pasado.
- Entre enero y octubre 2017, **Compañía Minera Casapalca**, realizó inversiones por US\$ 7,8 millones, inferior en 13,9 por ciento respecto de su similar del año pasado.
- La empresa EDEGEL construirá la **Central Hidroeléctrica Curibamba** con una inversión estimada de US\$ 577 millones, ubicada en el distrito de Monobamba (Jauja) y 195 MW de capacidad. Actualmente se encuentra paralizada, habiéndose invertido hasta el 2016 la suma de US\$ 26 millones. Por ahora, se tiene previsto que entre en operaciones el 2021.
- La empresa Generación Eléctrica Santa Ana viene construyendo la **Central Hidroeléctrica Renovandes** con una inversión revisada de US\$ 67,9 millones, ubicada en el distrito de Perené (Chanchamayo) y 20 MW de capacidad instalada. Su puesta en operación está prevista para mediados de 2017.
- La empresa, La Virgen SAC ejecuta el proyecto, **Central Hidroeléctrica La Virgen**, ubicada en el distrito de San Ramón (Chanchamayo), con 84 MW de capacidad instalada y una inversión revisada de US\$ 140,4 millones. Culminaría a fines del 2017.
- La empresa EGEJUNIN TULUMAYO IV construirá la central hidroeléctrica **Tulumayo IV**, con una inversión de US\$ 105,2 millones y una capacidad instalada de 56,2 MW, ubicada en Comas (Concepción). Se prevé su operación para el 2018.
- La empresa EGEJUNIN TULUMAYO V construirá la central hidroeléctrica **Tulumayo V**, con una inversión de US\$ 158,1 millones y una capacidad instalada de 83,2 MW, ubicada en Comas (Concepción). Se prevé su operación para el 2021.

El sector agropecuario se expandió en 2,1 por ciento en el mes, sustentada en la producción agrícola (6,2 por ciento), expandiéndose la oferta tanto para el mercado interno y para el externo y/o agroindustria. Entre enero y octubre, aumentó en 8,9 por ciento.

Junín: Producción de principales productos agropecuarios 1/

(Miles de toneladas)

Subsectores	Estructura Porcentual 2015 /2	Octubre			Enero - Octubre		
		2 016	2 017	Var. %	2 016	2 017	Var. %
AGRÍCOLA	83,3			6,2			12,2
Orientada al mercado interno 2/	64,2			5,7			-1,1
Papa	13,5	4,2	0,9	-77,9	363,1	336,2	-7,4
Piña	8,6	23,0	27,1	17,8	281,5	293,6	4,3
Naranja	7,7	19,7	21,4	8,9	228,3	235,8	3,3
Plátano	4,6	15,4	15,6	1,3	159,9	156,0	-2,4
Yuca	1,9	9,0	10,9	21,5	62,7	71,0	13,2
Maíz Choclo	3,2	0,1	0,1	4,7	76,5	63,4	-17,2
Mandarina	2,5	0,6	1,0	67,4	49,9	51,2	2,7
Zanahoria	0,8	0,5	0,7	39,7	29,7	28,8	-3,0
Orientada al mercado externo y agroindustria 2/	19,2			10,9			43,6
Café	13,0	0,0	0,0	-	46,7	75,2	61,0
Cacao	5,3	0,9	0,9	9,8	20,4	22,1	8,4
Maíz A. Duro	0,8	0,4	0,5	29,6	16,9	19,9	17,6
PECUARIO	16,7			-6,7			-7,3
Carne de vacuno 3/	4,3	0,7	0,8	6,4	7,4	7,9	6,4
Carne de ave 3/	3,5	1,3	0,9	-35,8	15,3	10,2	-33,6
Carne de ovino 3/	1,8	0,2	0,3	9,4	2,5	2,7	8,6
Leche	2,7	4,2	4,4	3,2	42,5	43,5	2,3
SECTOR AGROPECUARIO	100,0			2,1			8,9

1/ Cifras preliminares

2/ A precios de 2007.

3/ Peso neto

Fuente: MINAGRI

Elaboración: BCRP - Sucursal Huancayo. Departamento de Estudios Económicos

El **subsector agrícola** avanzó 6,2 por ciento por la mayor oferta con destino al mercado interno (5,7 por ciento), como para el externo y/o agroindustria (10,9 por ciento), explicándose en el primer caso por piña, yuca, naranja, palta, mandarina, plátano, zanahoria y maíz choclo; y en el segundo, por cacao y maíz amarillo duro. Respecto a frutas (piña, naranja, mandarina y plátano), se explicó por mejora en los rendimientos; en maíz choclo y zanahoria por los mejores precios respecto de la papa; en maíz amarillo duro, por favorables precios de mercado y una mayor demanda; y en cacao, por la mayor demanda externa; en tanto que no se registraron cosechas de café por culminación de cosechas. Entre enero y octubre, creció en 12,2 por ciento, ante la mayor oferta para el mercado externo y/o agroindustria (43,6 por ciento más), mientras que la oferta para el mercado interno fue negativa (-1,1 por ciento).

La **producción pecuaria** disminuyó en 6,7 por ciento en octubre, debido a la menor oferta de huevo, carne de ave y fibras de alpaca y llama, por el registro de menores rendimientos para el caso del huevo y por una menor demanda en carne de ave. Entre enero y octubre, se contrajo en 7,3 por ciento.

La producción minera se recuperó, aumentando en 9,1 por ciento en el mes, ante la mayor oferta de cobre, plomo, zinc, plata y molibdeno. Entre enero y octubre se expandió en 6,2 por ciento.

Junín: Producción Minera 1/ (Var. % real respecto al mismo periodo del año anterior)

	Estructura Porcentual 2015 2/	Octubre			Enero - Octubre		
		2 016	2 017	Var. %	2 016	2 017	Var. %
Cobre (TMF)	48,4	17 432	18 901	8,4	146 940	171 392	16,6
Plomo (TMF)	3,6	3 671	4 116	12,1	43 088	36 132	-16,1
Zinc (TMF)	27,5	24 918	26 190	5,1	261 346	241 553	-7,6
Plata (Kg.f)	13,7	64 687	73 615	13,8	728 009	655 226	-10,0
Oro (Grm.f)	0,7	63 912	62 247	-2,6	599 135	647 365	8,0
Molibdeno (TMF)	6,2	101	138	36,8	811	1 826	125,2
TOTAL 1/ 2/	100,0			9,1			6,2

1/ Cifras preliminares.

2/ A precios de 2007.

Fuente: MINEM.

Elaboración: BCRP - Sucursal Huancayo. Departamento de Estudios Económicos.

- En octubre, la **actividad minera** se expandió en 9,1 por ciento en el mes, ante la mayor producción de cobre (mineras Chinalco, Austria Duvaz y Volcan), plomo (Argentum, Casapalca, Chungar y Austria Duvaz), zinc (Volcan, San Ignacio de Morococha, Chungar y Argentum), plata (Chinalco, Austria Duvaz, Argentum y Casapalca) y molibdeno (minera Chinalco).
- Entre enero y octubre se expandió en 6,2 por ciento, explicado por la mayor producción de cobre, oro y molibdeno; principalmente en las mineras Chinalco (cobre y molibdeno), Austria Duvaz (cobre) e IRL (oro); mientras que decreció en plomo, zinc y plata. Entre enero y octubre, la producción de cobre representó el 49 por ciento del VBP minero a precios de 2007, seguido de zinc (28 por ciento), plata (13 por ciento), molibdeno (6 por ciento) y plomo (3 por ciento).

Junín: Crecimiento de la producción minera 1/ (Var.% real respecto a similar mes del año anterior)

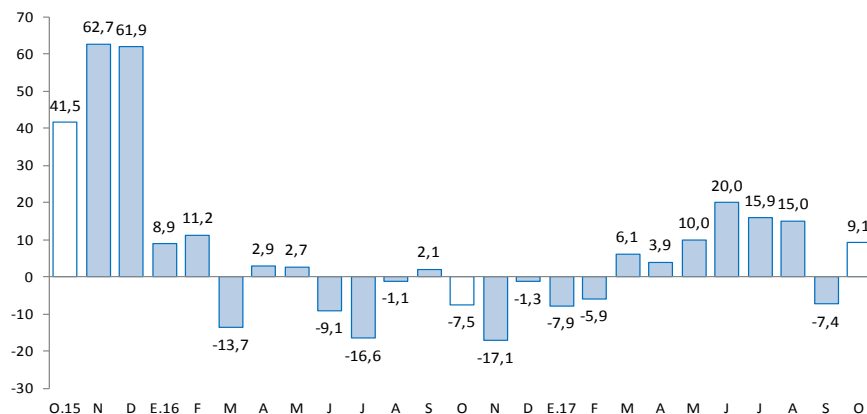

1/ A precios de 2007

Fuente: MINEM

La actividad industrial, a precios de 1994, se contrajo en 8,4 por ciento en el mes, ante la menor producción de cemento y alimentos. Entre enero y octubre, el sector cayó en 3,7 por ciento.

Junín: Producción manufacturera 1/

(Variación % real respecto al mismo periodo del año anterior)

	Estructura Porcentual 2015 2/	Octubre	Enero - Octubre
		Var. %	Var. %
MANUFACTURA PRIMARIA	0,0	=	=
Refinación de metales	0,0	-	-
Cobre refinado	0,0	-	-
Plomo refinado	0,0	-	-
Zinc refinado	0,0	-	-
Plata refinada	0,0	-	-
Zinc en polvo	0,0	-	-
Trióxido de arsénico	0,0	-	-
Bismuto	0,0	-	-
Otros 2/	0,0	-	-
MANUFACTURA NO PRIMARIA	100,0	-8,4	-3,7
Alimentos	2,8	-2,9	10,1
Condimentos	2,6	-2,3	10,1
Galletas	0,2	-9,4	9,4
Productos Químicos	0,0	30,0	-3,7
Plásticos	0,0	30,0	-3,7
Acido sulfúrico	0,0	-	-
Sulfato de cobre	0,0	-	-
Sulfato de zinc	0,0	-	-
Otros 2/	0,0	-	-
Minerales No Metálicos	97,1	-8,6	-4,2
Cemento	97,1	-8,6	-4,2
TOTAL	100,0	-8,4	-3,7

1/ Cifras preliminares.

2/ A precios de 1994.

Fuente: Empresas manufactureras

Elaboración: BCRP - Sucursal Huancayo. Departamento de Estudios Económicos.

- En octubre, el desempeño de la **actividad manufacturera**, a precios de 1994, se contrajo en 8,4 por ciento en el mes, ante la menor oferta de la manufactura no primaria, toda vez que el sub sector primario fue nulo (paralización de la empresa Doe Run en La Oroya). Entre enero y octubre, cayó 3,7 por ciento, influenciado por los resultados desfavorables de la manufactura no primaria.
- En la **manufactura no primaria**, la reducción de 8,4 por ciento en el mes se relacionó a la menor producción de cemento (8,6 por ciento menos) en la planta Condorcocha de la empresa UNACEM, por condimentos (2,3 por ciento menos) y galletas (9,4 por ciento menos). Entre enero y octubre, se contrajo en 3,7 por ciento.

Junín: Crecimiento de la manufactura no primaria

(Variación % real respecto al mismo mes del año anterior)

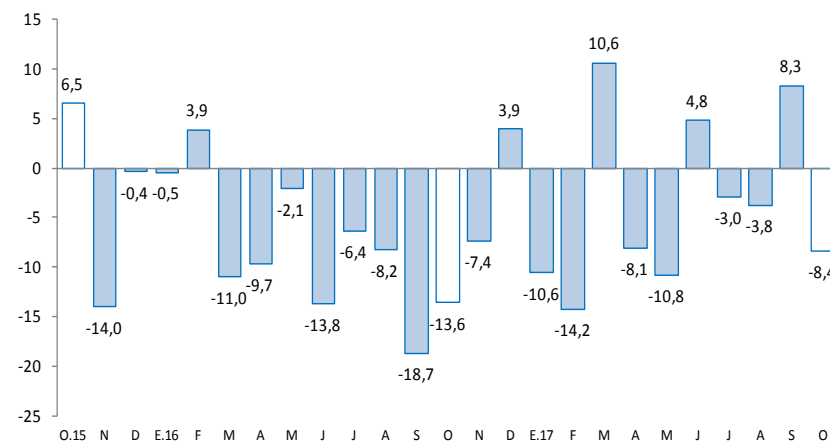

Fuente: Empresas Manufactureras

Los despachos de cemento decrecieron en 6,5 por ciento, ante la menor inversión privada, toda vez que la inversión pública aumentó en 19,0 por ciento en el mes. Similar situación se observó entre enero y octubre, al disminuir los despachos en 6,3 por ciento.

Junín: Despachos de cemento

(Var.% con respecto a similar mes del año anterior)

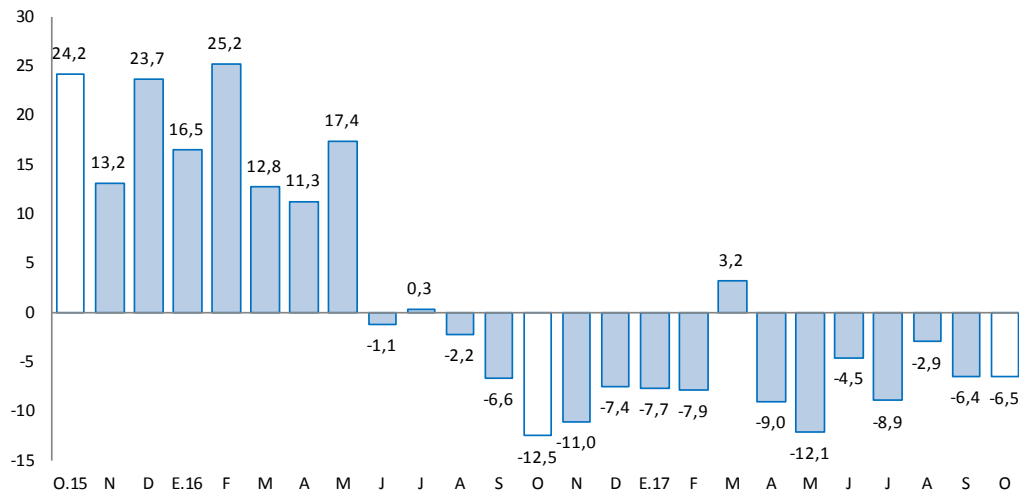

Fuente: UNACEM (Plantas Condorcocha y Atocongo).

Elaboración: BCRP - Sucursal Huancayo. Departamento de Estudios Económicos

- Los **despachos de cemento**, disminuyeron en el mes en 6,5 por ciento, sumando siete meses seguidos de resultados adversos. Dicha caída se debió a la menor inversión privada al culminarse la construcción de departamentos para vivienda y por la menor demanda de constructoras y algunas empresas mineras; toda vez que la inversión pública en el mes se incrementó (19,0 por ciento), sobresaliendo mayores obras en el Gobierno Regional (salud y transportes, principalmente) y las municipalidades.
- Entre enero y octubre cayó en 6,3 por ciento, influenciado por el resultado de febrero (-7,9 por ciento), abril (-9,0 por ciento), mayo (-12,1 por ciento) y julio (-8,9 por ciento); las que se explicaron por la menor inversión privada (para vivienda multifamiliar, autoconstrucción, contratistas y algunas empresas mineras); toda vez que creció la inversión pública acumulada.

El crédito total en Junín (S/ 5 211 millones) creció en 10,6 por ciento interanual y en 0,6 por ciento respecto al mes previo. Interanualmente se asoció a mayores créditos a empresas y personas.

Junín: Crédito Directo

(Saldos a fin de periodo, en millones de soles, con Tipo de Cambio Fijo)

	Saldos en millones de soles		Tasa de crecimiento (%)	
	Set-17	Oct-17	Mes	12 Meses
Banco de la Nación 1/	220	222	0,8	19,1
Agrobanco 2/	164	161	-1,6	-17,6
Banca Múltiple	2 663	2 669	0,2	7,5
Instituciones No Bancarias	2 133	2 159	1,2	16,9
Financieras	521	528	1,4	5,3
Cajas Municipales	1 438	1 449	0,8	19,7
Cajas Rurales	174	181	3,7	75,3
Edpymes	1	1	13,8	-97,2
Total	5 180	5 211	0,6	10,6
Empresas	3 082	3 096	0,5	8,7
Personas	2 098	2 115	0,8	13,5
Consumo	1 550	1 564	0,9	15,2
Hipotecario	549	551	0,4	9,0
MN	4 980	5 015	0,7	11,7
ME	201	196	-2,5	-12,3
ME (Mill. US\$)	61	59	-2,5	-12,3

1/ Considera sólo los créditos de consumo e hipotecario.

2/ No considera los créditos a las demás empresas del sistema financiero

Fuente: SBS y AFP.

Elaboración: BCRP - Sucursal Huancayo. Departamento de Estudios Económicos.

- La **morosidad** en Junín, correspondiente al mes de setiembre alcanzó 5,2 por ciento, superior en 0,3 de punto porcentual, respecto a similar mes de 2016.
- En cuanto a la **composición**, el 59,4 por ciento se dirigió al segmento empresarial, el 30,0 por ciento para consumo y el 10,6 por ciento restante al sector hipotecario.

Junín: Crecimiento del crédito directo

(Var.% con respecto a similar mes del año anterior, con Tipo de Cambio Fijo)

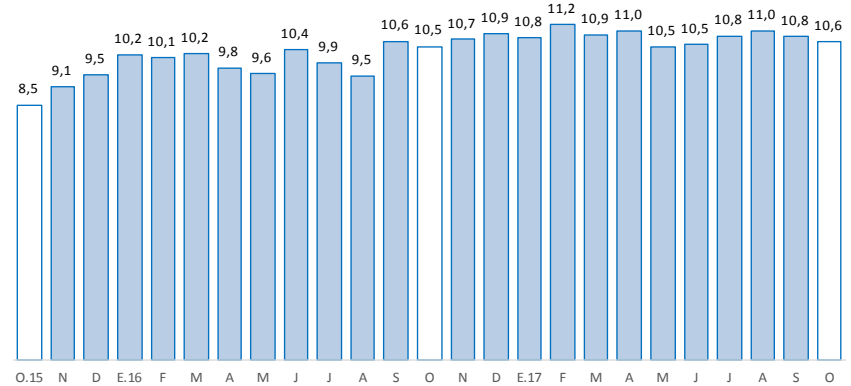

Fuente: SBS y AFP

Junín: Tasa de morosidad 1/

(Porcentaje)

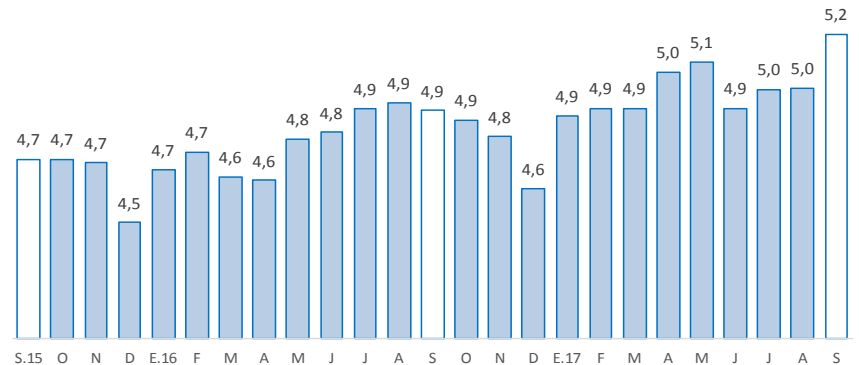

1/ Morosidad = (créditos vencidos + créditos en cobranza judicial) / colocaciones brutas.

Fuente: SBS y AFP

Los depósitos en Junín (S/ 3 316 millones) aumentaron interanualmente en 11,4 por ciento, y sin variación respecto al mes previo. El resultado positivo interanual se debió a la Banca Múltiple y las Instituciones No Bancarias. Según tipo, respecto de igual mes del año previo, creció por los depósitos en ahorro y a plazos.

Junín: Depósitos

(Saldos a fin de periodo, en millones de soles, con Tipo de Cambio Fijo)

	Saldos en millones de soles		Tasa de crecimiento (%)	
	Set-17	Oct-17	Mes	12 Meses
Banco de la Nación	464	470	1,2	-5,1
Banca Múltiple	1 642	1 643	0,1	13,6
Instituciones No Bancarias	1 209	1 203	-0,5	16,3
Financieras	91	93	1,2	5,4
Cajas Municipales	1 033	1 020	-1,2	12,3
Cajas Rurales	85	90	6,0	140,6
TOTAL	3 315	3 316	0,0	11,4
Vista	511	496	-2,8	-4,3
Ahorro	1 361	1 367	0,5	11,4
A plazo	1 443	1 453	0,6	18,1
MN	2 909	2 908	0,0	13,4
ME	406	408	0,6	-0,6
ME (Mill. US\$)	123	123	0,6	-0,6

Fuente: SBS y AFP.

Elaboración: BCRP - Sucursal Huancayo. Departamento de Estudios Económicos.

Junín: Crecimiento de los depósitos

(Var.% con respecto a similar mes del año anterior, con Tipo de Cambio Fijo)

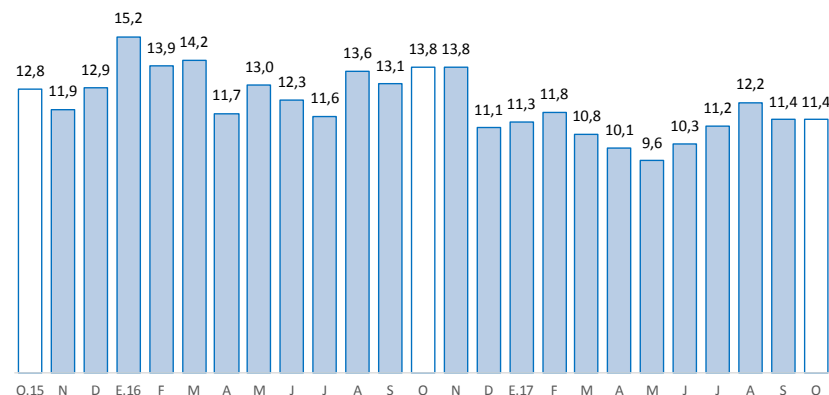

Fuente: SBS y AFP

La inversión pública en octubre sumó S/ 90 millones, mayor en S/ 16 millones en términos nominales (19,0 por ciento en términos reales), dado los mayores gastos en el Gobierno Regional y municipalidades. Entre enero y octubre, acumuló una ejecución de S/ 814 millones, superior en S/ 156 millones (20,0 por ciento).

Junín: Ejecución del Presupuesto de Inversiones 1/2/

(En millones de soles)

	Octubre			Enero - Octubre		
	2016	2017	Var.% real	2016	2017	Var.% real
Gobierno Nacional	21	10	-54,5	170	150	-14,3
Gobierno Regional	17	40	132,1	155	309	94,1
Gobiernos locales	37	41	8,5	333	354	3,1
Total	74	90	19,0	658	814	20,0

1/ Información actualizada al 31 de octubre de 2017.

2/ Comprende la adquisición de activos no financieros

Fuente: Ministerio de Economía y Finanzas

Elaboración: BCRP, Sucursal Huancayo. Departamento de Estudios Económicos.

- La **inversión pública** en Junín sumó en octubre S/ 90 millones, superior en S/ 16 millones en términos nominales (19,0 por ciento en términos reales), explicado por mayores gastos en el Gobierno Regional (S/ 23 millones más) y las municipalidades (S/ 4 millones más). Entre enero y octubre, acumuló una ejecución de S/ 814 millones, superior en S/ 156 millones en términos nominales (20,0 por ciento en términos reales).

- Entre los **principales proyectos** que se ejecutaron entre enero y octubre, destacaron en el Gobierno Nacional el “Mejoramiento y rehabilitación de la carretera Mazamari - Pangoa - Cubantia”, con un gasto de S/ 64,5 millones; la “Construcción del túnel Yanango y accesos”, con S/ 12,2 millones devengados; y la “Construcción puente carrozable sobre el río Perene de Capachari distrito de Pichanaki, provincia de Chanchamayo”, con S/ 8,6 millones devengados.

- En el Gobierno Regional, la “Implementación del Instituto Regional de Enfermedades Neoplásicas de la Macro Región del Centro del Perú”, con un gasto de S/ 59,0 millones; el “Mejoramiento de la capacidad resolutive del hospital El Carmen de Huancayo”, con un gasto de S/ 52,0 millones; y el “Mejoramiento de la carretera Chupuro - Vista Alegre - Chicche - Chongos Alto - Huasicancha”, con un gasto de S/ 41,4 millones.

- En los gobiernos locales, la “Creación y mejoramiento de la carretera Pucacocha- Rayos- Jatunhuasi- La Florida- Ajospampa del distrito de San Martín de Pangoa, distrito de Andamarca - Concepción” con S/ 5,7 millones a cargo del gobierno local correspondiente; el “Mejoramiento y ampliación del sistema de agua potable y alcantarillado Chacapampa, distrito de Chacapampa, Huancayo” con S/ 5,6 millones a cargo del gobierno local respectivo; y el “Mejoramiento y rehabilitación de la carretera de acceso: puente Collpa - San Juan de Jarpa - Yanacancha, provincia de Chupaca” con S/ 5,2 millones a cargo del gobierno local correspondiente.

Junín: Crecimiento de la Ejecución del Presupuesto de Inversiones

(Var.% real con respecto a similar mes del año anterior)

