

# Junín: Síntesis de Actividad Económica - Setiembre 2017 -

Departamento de Estudios Económicos  
Sucursal Huancayo

Viernes, 1 de diciembre de 2017

*El Banco Central de Reserva del Perú (BCRP) ha considerado presentar un conjunto de indicadores sectoriales de actividad económica con la finalidad de poder realizar el seguimiento del desempeño de la economía departamental. Para el sector real, se ha utilizado el Valor Bruto de Producción a precios del año 2007 para los sectores disponibles. Cabe señalar que a partir de enero 2014, el Instituto Nacional de Estadística (INEI) ha realizado el cambio de año base (de 1994 a 2007) para la construcción del Producto Bruto Interno (PBI) nacional, estando en elaboración la desagregación departamental. En la medida que se publique referida información, el BCRP volvería a elaborar para cada departamento un indicador agregado de actividad económica.*

En el noveno mes del año, la actividad minera se contrajo en 7,4 por ciento por una menor oferta de cobre, plomo, zinc, plata y oro. Contrariamente, el sector agropecuario registró un incremento de 6,4 por ciento, ante la mayor oferta del sub sector agrícola.

## Actividad Primaria

- El **sector agropecuario** registró una expansión de 6,4 por ciento en el mes, ante la mayor oferta del sub sector agrícola, asociado al incremento en la oferta para el mercado interno y para el externo y/o agroindustria, explicándose en el primer caso por la mayor oferta de piña, yuca, naranja, papa, plátano, mandarina, arveja grano verde, palta, haba grano verde y cebada grano; y en el segundo, por café, cacao y maíz amarillo duro. Entre enero y setiembre, creció en 9,3 por ciento, ante la mayor oferta de la parte agrícola.
- La **actividad minera** se contrajo en 7,4 por ciento en el mes, como resultado de la mayor producción de cobre (mineras Chinalco, Argentum, Casapalca, Volcan y Chungar), plomo (Volcan, Casapalca, y San Ignacio de Morococha), zinc (Volcan y Casapalca), plata (Volcan, Argentum, Casapalca, Chungar y minera Londres) y molibdeno (minera Chinalco). Entre enero y setiembre, creció 5,9 por ciento.

### Junín: Crecimiento de la producción agropecuaria 1/ (Var.% real respecto a similar mes del año anterior)

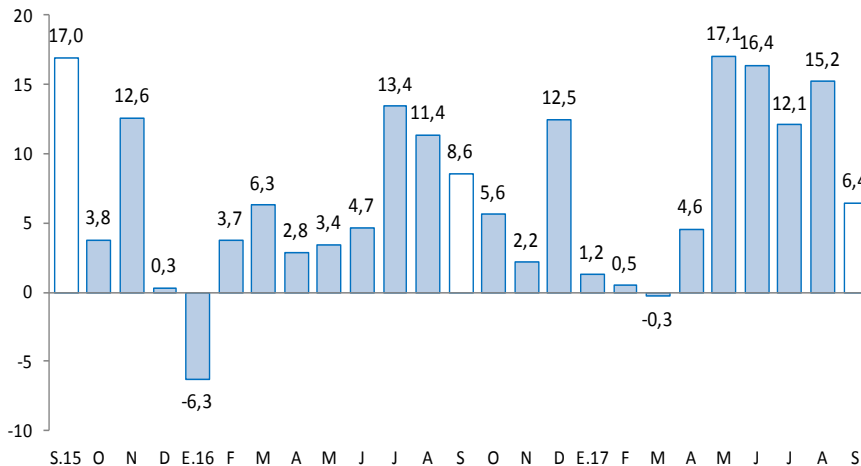

1/ A precios de 2007  
Fuente: MINAGRI

### Junín: Crecimiento de la producción minera 1/ (Var.% real respecto a similar mes del año anterior)

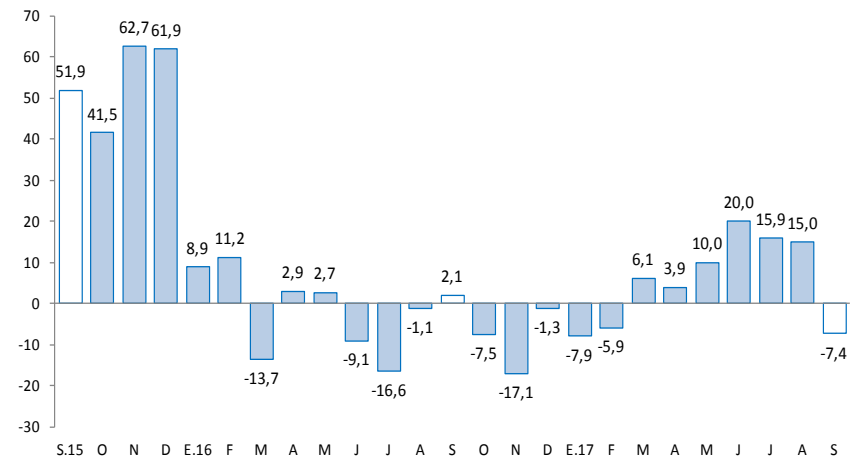

1/ A precios de 2007  
Fuente: MINEM

En setiembre, destacó el incremento de la producción industrial (8,3 por ciento), del crédito directo total (10,8 por ciento), crédito de consumo (16,0 por ciento), crédito hipotecario (8,8 por ciento), la inversión pública (5,1 por ciento) y los arribos a los establecimientos de hospedaje (12,6 por ciento). Contrariamente, cayeron los despachos locales de cemento (-6,4 por ciento).

- La **producción manufacturera**, a precios de 1994, creció en 8,3 por ciento, luego de caer en julio y agosto, el que se asocia a la mayor producción de cemento y alimentos (galletas). Entre enero y setiembre, el sector cayó en 3,1 por ciento, explicado por la menor producción de cemento y plástico.
- Los **despachos de cemento** en Junín, a cargo de la empresa UNACEM, decrecieron en 6,4 por ciento, ante la menor inversión privada a pesar del aumento en la inversión pública (5,1 por ciento en el mes). Similar situación se observó entre enero y setiembre, al disminuir los despachos en 6,3 por ciento, debido a la menor inversión privada.
- El **crédito directo total** (S/ 5 180 millones, calculado con tipo de cambio fijo) creció en 11,8 por ciento respecto a igual mes del año pasado, sustentado en los incrementos que se orientaron a los rubros de empresa (8,7 por ciento), consumo (16,0 por ciento) e hipotecario (8,8 por ciento). Respecto al mes previo, aumentó en 1,5 por ciento, sostenido en mayores créditos para empresa, consumo e hipotecario.
- La **inversión pública** en el mes (S/ 103 millones) se incrementó en S/ 8 millones en términos nominales (5,1 por ciento en términos reales), ante mayores inversiones en el Gobierno Regional (S/ 18 millones más) y los municipios (S/ 8 millones más). Entre enero y setiembre sumó S/ 724 millones, aumentando en S/ 140 millones en términos nominales (20,2 por ciento en términos reales). Respecto a los principales proyectos que se ejecutaron entre enero y setiembre, sobresalieron: “Mejoramiento y rehabilitación de la carretera Mazamari - Pangoa – Cubantía” a cargo del Gobierno Central con S/ 61,6 millones devengados; “Implementación del Instituto Regional de Enfermedades Neoplásicas de la Macro Región del Centro del Perú”, a cargo del Gobierno Regional con S/ 49,1 millones devengados; el “Mejoramiento de la capacidad resolutive del hospital El Carmen, Huancayo”, a cargo del Gobierno Regional con S/ 45,7 millones devengados; y el “Mejoramiento de la carretera Chupuro - Vista Alegre - Chicche - Chongos Alto - Huasicancha, provincia de Huancayo” con S/ 38,1 millones devengados a cargo del Gobierno Regional.

## Junín: Otros indicadores de actividad económica

(Variación % respecto a similar mes del año anterior)

	Abr.17	May.17	Jun.17	Jul.17	Ago.17	Set.17
Producción industrial 1/	-8,1	-10,8	4,8	-3,0	-3,8	8,3
Despachos de cemento 1/	-9,0	-12,1	-4,5	-8,9	-2,9	-6,4
Arribos a los establecimientos de hospedaje	14,3	6,8	13,4	3,1	-2,2	12,6
Crédito total 2/	11,0	10,5	10,5	10,8	11,0	10,8
Crédito de consumo 2/	14,9	17,1	17,7	18,9	15,3	16,0
Crédito hipotecario 2/	5,1	4,8	5,2	4,7	7,4	8,8
Inversión pública 1/	24,5	-1,5	-22,1	-9,9	103,2	5,1

1/ En términos reales.

2/ En términos nominales, con tipo de cambio fijo.

Fuentes: UNACEM, MINCETUR, SBS y AFP, MEF y empresas manufactureras.

## Entre enero y setiembre 2017, la inversión minera en Junín sumó US\$ 188,7 millones, superior en 1,1 por ciento a su similar de 2016.

- Entre enero y setiembre 2017, **Minera Chinalco Perú**, que explota la Mina **Toromocho** realizó inversiones por US\$ 79,1 millones, menor en 23,3 por ciento respecto de su similar del año pasado.
- Entre enero y setiembre 2017, **Compañía Minera Argentum**, realizó inversiones por US\$ 9,3 millones, superior en 33,9 por ciento respecto de su similar del año pasado.
- Entre enero y setiembre 2017, **Compañía Minera Casapalca**, realizó inversiones por US\$ 7,1 millones, inferior en 10,0 por ciento respecto de su similar del año pasado.
- La empresa EDEGEL construirá la **Central Hidroeléctrica Curibamba** con una inversión estimada de US\$ 577 millones, ubicada en el distrito de Monobamba (Jauja) y 195 MW de capacidad. Actualmente se encuentra paralizada, habiéndose invertido hasta setiembre 2016 la suma de US\$ 26 millones. Por ahora, se tiene previsto que entre en operaciones el 2021.
- La empresa Generación Eléctrica Santa Ana viene construyendo la **Central Hidroeléctrica Renovandes** con una inversión revisada de US\$ 67,9 millones, ubicada en el distrito de Perené (Chanchamayo) y 20 MW de capacidad instalada. Su puesta en operación está prevista para mediados de 2017.
- La empresa, La Virgen SAC ejecuta el proyecto, **Central Hidroeléctrica La Virgen**, ubicada en el distrito de San Ramón (Chanchamayo), con 84 MW de capacidad instalada y una inversión revisada de US\$ 140,4 millones. Culminaría a fines del 2017.
- La empresa EGEJUNIN TULUMAYO IV construirá la central hidroeléctrica **Tulumayo IV**, con una inversión de US\$ 105,2 millones y una capacidad instalada de 56,2 MW, ubicada en Comas (Concepción). Se prevé su operación para setiembre 2018.
- La empresa EGEJUNIN TULUMAYO V construirá la central hidroeléctrica **Tulumayo V**, con una inversión de US\$ 158,1 millones y una capacidad instalada de 83,2 MW, ubicada en Comas (Concepción). Se prevé su operación para setiembre 2021.
- El Banco de Crédito del Perú, bajo la modalidad “obras por impuesto”, invirtió S/ 7 millones en el “**Mejoramiento y ampliación del servicio educativo de la institución educativa Ramiro Villaverde Lazo**”, en el distrito de Huancayo. Se culminó en setiembre 2017.

El sector agropecuario creció en 6,4 por ciento en el mes, explicado por el sub sector agrícola (14,1 por ciento), creciendo la oferta para el mercado interno y, externo y/o agroindustria. Entre enero y setiembre, aumentó en 9,3 por ciento.

## Junín: Producción de principales productos agropecuarios 1/

(Miles de toneladas)

Subsectores	Estructura Porcentual 2015 /2	Setiembre			Enero - Setiembre		
		2 016	2 017	Var. %	2 016	2 017	Var. %
<b>AGRÍCOLA</b>	<b>83,3</b>			<b>14,1</b>			<b>12,5</b>
<b>Orientada al mercado interno 2/</b>	<b>64,2</b>			<b>11,2</b>			<b>-1,6</b>
Papa	13,5	0,8	1,6	111,6	358,9	335,3	-6,6
Piña	8,6	21,6	25,1	16,2	258,5	266,4	3,1
Naranja	7,7	18,3	19,5	6,8	208,7	214,4	2,8
Plátano	4,6	15,0	15,5	3,2	144,5	140,5	-2,8
Maíz Choclo	3,2	0,2	0,0	-84,4	76,4	63,2	-17,2
Yuca	1,9	6,1	8,5	39,0	53,8	60,1	11,8
Mandarina	2,5	3,0	3,4	16,0	49,3	50,3	1,9
Zanahoria	0,8	0,7	0,7	-5,7	29,2	28,2	-3,7
<b>Orientada al mercado externo y agroindustria 2/</b>	<b>19,2</b>			<b>24,1</b>			<b>44,0</b>
Café	13,0	0,7	1,1	60,3	46,7	75,2	61,0
Cacao	5,3	1,6	1,8	11,8	19,6	21,2	8,4
Maíz A. Duro	0,8	1,2	1,3	6,1	16,6	19,4	17,4
<b>PECUARIO</b>	<b>16,7</b>			<b>-11,5</b>			<b>-7,5</b>
Carne de vacuno 3/	4,3	0,8	0,8	5,8	6,7	7,1	6,4
Carne de ave 3/	3,5	1,6	0,9	-41,4	14,0	9,3	-33,4
Carne de ovino 3/	1,8	0,2	0,3	9,3	2,2	2,4	8,5
Leche	2,7	4,1	4,1	1,0	38,3	39,1	2,2
<b>SECTOR AGROPECUARIO</b>	<b>100,0</b>			<b>6,4</b>			<b>9,3</b>

1/ Cifras preliminares

2/ A precios de 2007.

3/ Peso neto

Fuente: MINAGRI

Elaboración: BCRP - Sucursal Huancayo. Departamento de Estudios Económicos

El subsector agrícola creció en 14,1 por ciento, por la mayor oferta con destino al mercado interno (11,2 por ciento), como para el externo y/o agroindustria (24,1 por ciento), explicado en el primer caso por la mayor oferta de piña, yuca, naranja, papa, plátano, mandarina, arveja grano verde, palta, haba grano verde y cebada grano; y en el segundo, por café, cacao y maíz amarillo duro; en tanto que el sub sector pecuario disminuyó (-11,5 por ciento). Respecto a papa, se debió a mayores siembras de la campaña chica; en frutas (piña, naranja, plátano y mandarina), por mejora en los rendimientos; en café, se asoció al ingreso de nuevas hectáreas a producción, luego que entre el 2013 y 2015 se reemplazara variedades susceptibles a La Roya por otras resistentes; en maíz amarillo duro, por favorables precios de mercado y mayor demanda; y en cacao, por la mayor demanda externa. Entre enero y setiembre, creció en 12,5 por ciento.

La producción pecuaria disminuyó en 11,5 por ciento en setiembre, debido a la menor oferta de huevo y carne de ave por el registro de menores rendimientos. Entre enero y setiembre, se contrajo en 7,5 por ciento, influenciado por la menor producción de carne de ave y huevo.

La producción minera se contrajo en 7,4 por ciento en el mes, como resultado de la menor producción de cobre, plomo, zinc, plata y molibdeno. Entre enero y setiembre, creció 5,9 por ciento.

## Junín: Producción Minera 1/ (Var. % real respecto al mismo periodo del año anterior)

	Estructura Porcentual 2015 2/	Setiembre			Enero - Setiembre		
		2 016	2 017	Var. %	2 016	2 017	Var. %
Cobre (TMF)	48,4	14 730	14 260	-3,2	129 508	152 491	17,7
Plomo (TMF)	3,6	4 630	3 132	-32,4	39 417	32 015	-18,8
Zinc (TMF)	27,5	25 158	24 605	-2,2	236 428	215 362	-8,9
Plata (Kg.f)	13,7	82 971	57 149	-31,1	663 323	581 610	-12,3
Oro (Grm.f)	0,7	61 000	56 601	-7,2	535 223	585 117	9,3
Molibdeno (TMF)	6,2	61	115	89,2	710	1 687	137,8
<b>TOTAL 1/ 2/</b>	<b>100,0</b>			<b>-7,4</b>			<b>5,9</b>

1/ Cifras preliminares.

2/ A precios de 2007.

Fuente: MINEM.

Elaboración: BCRP - Sucursal Huancayo. Departamento de Estudios Económicos.

- En setiembre, la **actividad minera** se contrajo en 7,4 por ciento, luego de crecer por seis meses seguidos, explicándose por la menor producción de cobre (mineras Chinalco, Argentum, Casapalca, Volcan y Chungar), plomo (Volcan, Casapalca, y San Ignacio de Morococha), zinc (Volcan y Casapalca), plata (Volcan, Argentum, Casapalca, Chungar y minera Londres) y molibdeno (minera Chinalco).
- Entre enero y setiembre creció en 5,9 por ciento, por la mayor producción de cobre, oro y molibdeno; principalmente en las mineras Chinalco (cobre y molibdeno), Austria Duvaz (cobre) e IRL (oro); mientras que decreció la oferta de plomo, zinc y plata. En el acumulado, la producción de cobre representó el 49 por ciento del VBP minero a precios de 2007, seguido de zinc (28 por ciento), plata (13 por ciento), molibdeno (6 por ciento) y plomo (3 por ciento). Minera Chinalco, sumó en el avance, una oferta de cobre (137 232 toneladas), zinc (16 217 toneladas), plata (115 637 kilogramos) y molibdeno (1 687 toneladas).

## Junín: Crecimiento de la producción minera 1/ (Var.% real respecto a similar mes del año anterior)

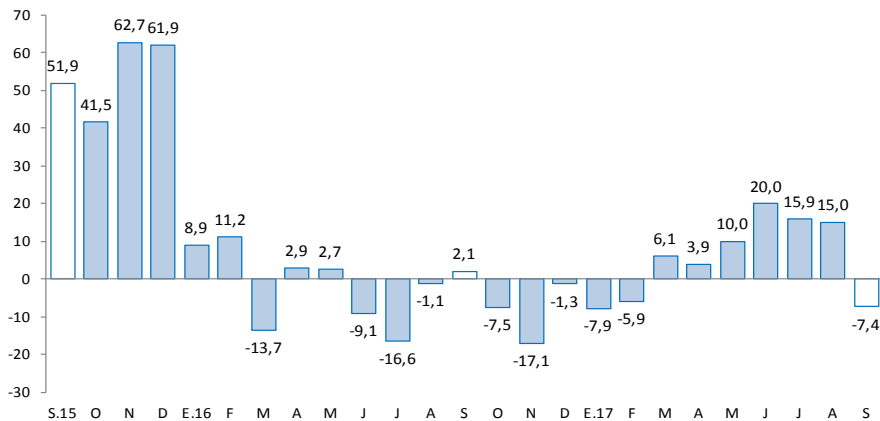

1/ A precios de 2007

Fuente: MINEM

La actividad industrial, a precios de 1994, creció en 8,3 por ciento, por la mayor producción de cemento, además de galletas. Entre enero y setiembre, el sector cayó en 3,1 por ciento.

## Junín: Producción manufacturera 1/

(Variación % real respecto al mismo periodo del año anterior)

	Estructura Porcentual 2015 2/	Setiembre Var. %	Enero - Setiembre Var. %
<b>MANUFACTURA PRIMARIA</b>	<b>0,0</b>	=	=
<b>Refinación de metales</b>	<b>0,0</b>	-	-
Cobre refinado	0,0	-	-
Plomo refinado	0,0	-	-
Zinc refinado	0,0	-	-
Plata refinada	0,0	-	-
Zinc en polvo	0,0	-	-
Trióxido de arsénico	0,0	-	-
Bismuto	0,0	-	-
Otros 2/	0,0	-	-
<b>MANUFACTURA NO PRIMARIA</b>	<b>100,0</b>	<b>8,3</b>	<b>-3,1</b>
<b>Alimentos</b>	<b>2,8</b>	<b>1,7</b>	<b>12,1</b>
Condimentos	2,6	-1,9	12,0
Galletas	0,2	55,3	12,2
<b>Productos Químicos</b>	<b>0,0</b>	<b>-50,0</b>	<b>-7,6</b>
Plásticos	0,0	-50,0	-7,6
Ácido sulfúrico	0,0	-	-
Sulfato de cobre	0,0	-	-
Sulfato de zinc	0,0	-	-
Otros 2/	0,0	-	-
<b>Minerales No Metálicos</b>	<b>97,1</b>	<b>8,6</b>	<b>-3,6</b>
Cemento	97,1	8,6	-3,6
<b>TOTAL</b>	<b>100,0</b>	<b>8,3</b>	<b>-3,1</b>

1/ Cifras preliminares.

2/ A precios de 1994.

Fuente: Empresas manufactureras

Elaboración: BCRP - Sucursal Huancayo. Departamento de Estudios Económicos.

- En setiembre, el desempeño de la **actividad manufacturera**, a precios de 1994, se incrementó en 8,3 por ciento en el mes, ante la mayor oferta de la manufactura no primaria, toda vez que el sub sector primario fue nulo (paralización de la empresa Doe Run en el complejo metalúrgico de La Oroya). Entre enero y setiembre, cayó 3,1 por ciento, influenciado por los resultados desfavorables de la manufactura no primaria.
- En la **manufactura no primaria**, el incremento de 8,3 por ciento en el mes se relacionó a la mayor producción de cemento (8,6 por ciento menos) en la planta Condorcoca de la empresa UNACEM, y por galletas (55,3 por ciento). Entre enero y setiembre, se contrajo en 3,1 por ciento, debido a la menor oferta de cemento (-3,6 por ciento) y plástico (-7,6 por ciento).

## Junín: Crecimiento de la manufactura no primaria

(Variación % real respecto al mismo mes del año anterior)

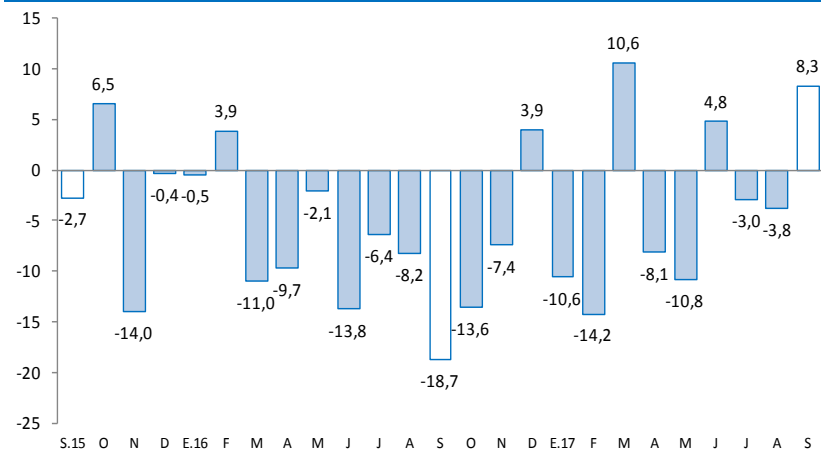

Fuente: Empresas Manufactureras

Los despachos de cemento disminuyeron en 6,4 por ciento en el mes, ante la menor inversión privada, a pesar del mayor dinamismo de la inversión pública (5,1 por ciento). Similar situación se observó entre enero y setiembre, al disminuir los despachos en 6,3 por ciento.

## Junín: Despachos de cemento

(Var.% con respecto a similar mes del año anterior)

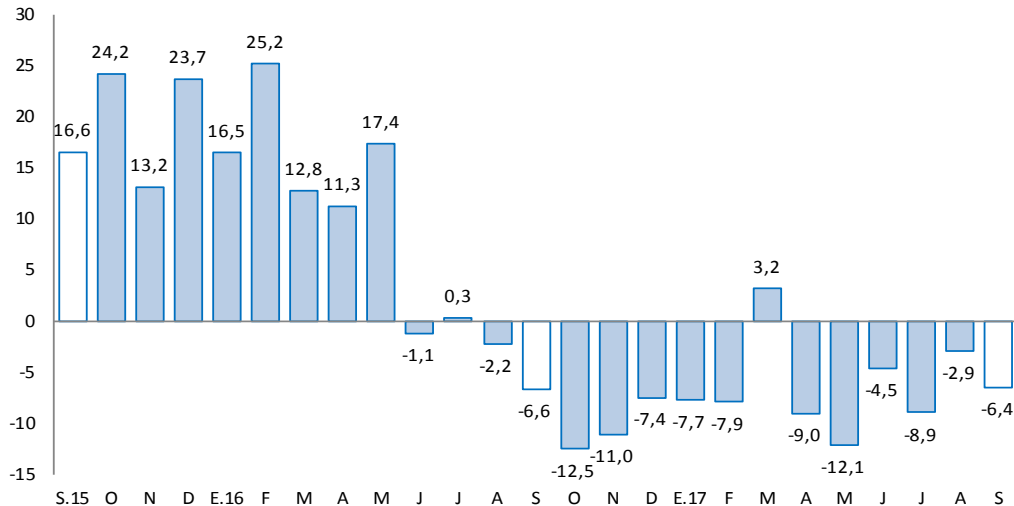

Fuente: UNACEM (Plantas Condorcocha y Atocongo).

Elaboración: BCRP - Sucursal Huancayo. Departamento de Estudios Económicos

- Los **despachos de cemento** por la empresa UNACEM, disminuyeron en el mes en 6,4 por ciento, sumando así seis meses seguidos de resultados adversos. Dicha caída obedeció a la menor inversión privada al culminar la construcción de departamentos para vivienda y por la menor demanda de constructoras y algunas empresas mineras; aunque la inversión pública en el mes se incrementó (5,1 por ciento), sobresaliendo mayores obras en el Gobierno Regional (salud y transporte, principalmente) y las municipalidades.
- Entre enero y setiembre cayó en 3,1 por ciento, influenciado por el resultado de febrero (-7,9 por ciento), abril (-9,0 por ciento), mayo (-12,1 por ciento) y julio (-8,9 por ciento); las que se explicaron por la menor inversión privada (para vivienda multifamiliar, autoconstrucción, contratistas y algunas empresas mineras); toda vez que creció la inversión pública acumulada.



**El crédito total en Junín (S/ 5 180 millones) creció en 10,8 por ciento interanual y en 1,5 por ciento respecto al mes previo. Interanualmente se asoció a mayores créditos a empresas y personas.**

## Junín: Crédito Directo

(Saldos a fin de periodo, en millones de soles, con Tipo de Cambio Fijo)

	Saldos en millones de soles		Tasa de crecimiento (%)	
	Ago-17	Set-17	Mes	12 Meses
<b>Banco de la Nación 1/</b>	<b>214</b>	<b>220</b>	<b>2,8</b>	<b>18,9</b>
<b>Agrobanco 2/</b>	<b>164</b>	<b>164</b>	<b>-0,4</b>	<b>-17,1</b>
<b>Banca Múltiple</b>	<b>2 624</b>	<b>2 663</b>	<b>1,5</b>	<b>7,2</b>
<b>Instituciones No Bancarias</b>	<b>2 102</b>	<b>2 133</b>	<b>1,5</b>	<b>18,0</b>
Financieras	517	521	0,6	5,1
Cajas Municipales	1 416	1 438	1,6	21,6
Cajas Rurales	168	174	3,7	75,8
Edpymes	1	1	-3,4	-97,5
<b>Total</b>	<b>5 105</b>	<b>5 180</b>	<b>1,5</b>	<b>10,8</b>
<b>Empresas</b>	<b>3 047</b>	<b>3 082</b>	<b>1,2</b>	<b>8,7</b>
<b>Personas</b>	<b>2 058</b>	<b>2 098</b>	<b>2,0</b>	<b>14,0</b>
Consumo	1 512	1 550	2,5	16,0
Hipotecario	546	549	0,6	8,8
MN	4 914	4 980	1,3	12,0
ME	191	201	5,0	-12,6
ME (Mill. US\$)	58	61	5,0	-12,6

1/ Considera sólo los créditos de consumo e hipotecario.

2/ No considera los créditos a las demás empresas del sistema financiero

Fuente: SBS y AFP.

Elaboración: BCRP - Sucursal Huancayo. Departamento de Estudios Económicos.

- La **morosidad** en Junín, correspondiente al mes de agosto alcanzó 5,0 por ciento, superior en 0,1 de punto porcentual, respecto a similar mes de 2016.
- En cuanto a la **composición**, el 59,5 por ciento se dirigió al segmento empresarial, el 29,9 por ciento para consumo y el 10,6 por ciento restante al sector hipotecario.

## Junín: Crecimiento del crédito directo

(Var.% con respecto a similar mes del año anterior, con Tipo de Cambio Fijo)

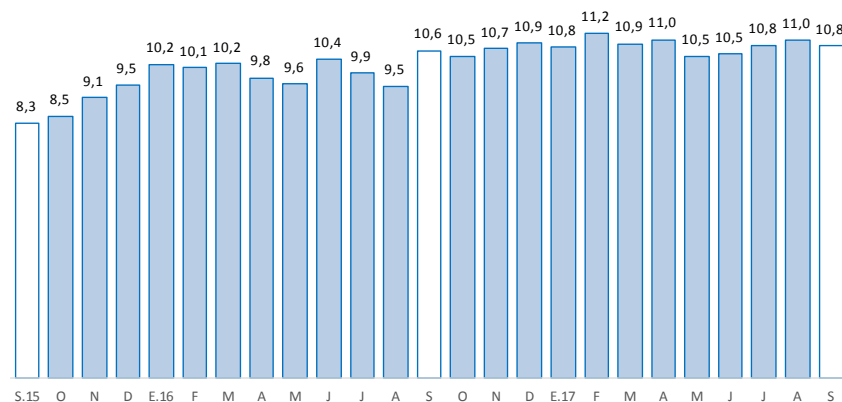

Fuente: SBS y AFP

## Junín: Tasa de morosidad 1/

(Porcentaje)

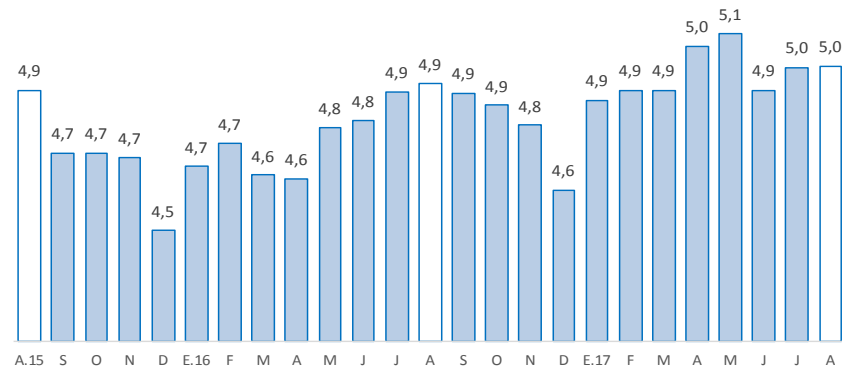

1/ Morosidad = (créditos vencidos + créditos en cobranza judicial) / colocaciones brutas.

Fuente: SBS y AFP

Los depósitos en Junín (S/ 3 315 millones) aumentaron interanualmente en 11,4 por ciento, y en 0,2 por ciento comparado al mes previo. El resultado positivo interanual se debió a la Banca Múltiple y las Instituciones No Bancarias. Según tipo, respecto de igual mes del año previo, creció por los depósitos en ahorro y a plazos.

### Junín: Depósitos

(Saldos a fin de periodo, en millones de soles, con Tipo de Cambio Fijo)

	Saldos en millones de soles		Tasa de crecimiento (%)	
	Ago-17	Set-17	Mes	12 Meses
<b>Banco de la Nación</b>	<b>477</b>	<b>464</b>	<b>-2,6</b>	<b>-5,2</b>
<b>Banca Múltiple</b>	<b>1 628</b>	<b>1 642</b>	<b>0,8</b>	<b>12,9</b>
<b>Instituciones No Bancarias</b>	<b>1 203</b>	<b>1 209</b>	<b>0,5</b>	<b>17,3</b>
Financieras	90	91	1,2	0,5
Cajas Municipales	1 033	1 033	0,0	14,0
Cajas Rurales	80	85	6,2	153,7
<b>TOTAL</b>	<b>3 308</b>	<b>3 315</b>	<b>0,2</b>	<b>11,4</b>
Vista	507	511	0,8	-2,3
Ahorro	1 370	1 361	-0,7	9,4
A plazo	1 431	1 443	0,8	19,5
MN	2 890	2 909	0,7	13,1
ME	418	406	-3,0	0,9
ME (Mill. US\$)	126	123	-3,0	0,9

Fuente: SBS y AFP.

Elaboración: BCRP - Sucursal Huancayo. Departamento de Estudios Económicos.

### Junín: Crecimiento de los depósitos

(Var.% con respecto a similar mes del año anterior, con Tipo de Cambio Fijo)

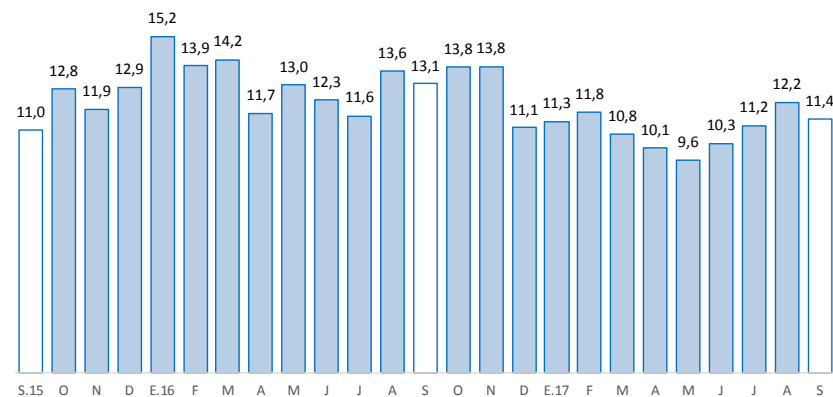

Fuente: SBS y AFP

La inversión pública en setiembre sumó S/ 103 millones, superior en S/ 8 millones (5,1 por ciento) por mayores gastos en el Gobierno Regional (S/ 18 millones más) y las municipalidades (S/ 8 millones más). Entre enero y setiembre, acumuló una ejecución de S/ 724 millones, superior en S/ 140 millones (20,2 por ciento).

## Junín: Ejecución del Presupuesto de Inversiones 1/ 2/

(En millones de soles)

	Setiembre			Enero - Setiembre		
	2 016	2 017	Var.% real	2 016	2 017	Var.% real
Gobierno Nacional	26	7	-73,2	149	141	-8,8
Gobierno Regional	12	30	147,9	138	270	89,5
Gobiernos locales	58	66	11,1	297	314	2,5
<b>Total</b>	<b>95</b>	<b>103</b>	<b>5,1</b>	<b>584</b>	<b>724</b>	<b>20,2</b>

1/ Información actualizada al 30 de setiembre de 2017.

2/ Comprende la adquisición de activos no financieros

Fuente: Ministerio de Economía y Finanzas

Elaboración: BCRP, Sucursal Huancayo. Departamento de Estudios Económicos.

- La inversión pública en Junín sumó en setiembre S/ 103 millones, superior en S/ 8 millones en términos nominales (5,1 por ciento en términos reales), explicado por mayores gastos en el Gobierno Regional (S/ 18 millones más) y las municipalidades (S/ 8 millones más). Entre enero y setiembre, acumuló una ejecución de S/ 724 millones, superior en S/ 140 millones (20,2 por ciento), ante mayores gastos en el Gobierno Regional y los municipios.

- Entre los principales proyectos que se ejecutaron entre enero y setiembre, destacaron en el Gobierno Nacional el “Mejoramiento y rehabilitación de la carretera Mazamari - Pangoa - Cubantia”, con un gasto de S/ 61,6 millones; la “Construcción del túnel Yanango y accesos”, con S/ 11,6 millones devengados; y la “Construcción puente carrozable sobre el río Perene de Capachari distrito de Pichanaki, provincia de Chanchamayo”, con S/ 8,4 millones devengados.

- En el Gobierno Regional, la “Implementación del Instituto Regional de Enfermedades Neoplásicas de la Macro Región del Centro del Perú”, con un gasto de S/ 49,1 millones; el “Mejoramiento de la capacidad resolutive del hospital El Carmen de Huancayo”, con un gasto de S/ 45,7 millones; y el “Mejoramiento de la carretera Chupuro - Vista Alegre - Chicche - Chongos Alto - Huasicancha”, con un gasto de S/ 38,1 millones.

- En los gobiernos locales, el “Mejoramiento y ampliación del sistema de agua potable, alcantarillado e instalación de saneamiento básico de 18 anexos, distrito de Andamarca - Concepción - Junín” con S/ 5,1 millones a cargo del gobierno local correspondiente; el “Mejoramiento y rehabilitación de la carretera de acceso: puente Collpa - San Juan de Jarpa - Yanacancha, provincia de Chupaca” con S/ 4,8 millones a cargo del gobierno local correspondiente; y el “Mejoramiento del camino vecinal Masma Chicche-Tilay-Nuñunhuayo- Secretario, distrito de Masma Chicche, Jauja” con S/ 4,7 millones a cargo del gobierno local correspondiente.

## Junín: Crecimiento de la Ejecución del Presupuesto de Inversiones

(Var.% real con respecto a similar mes del año anterior)

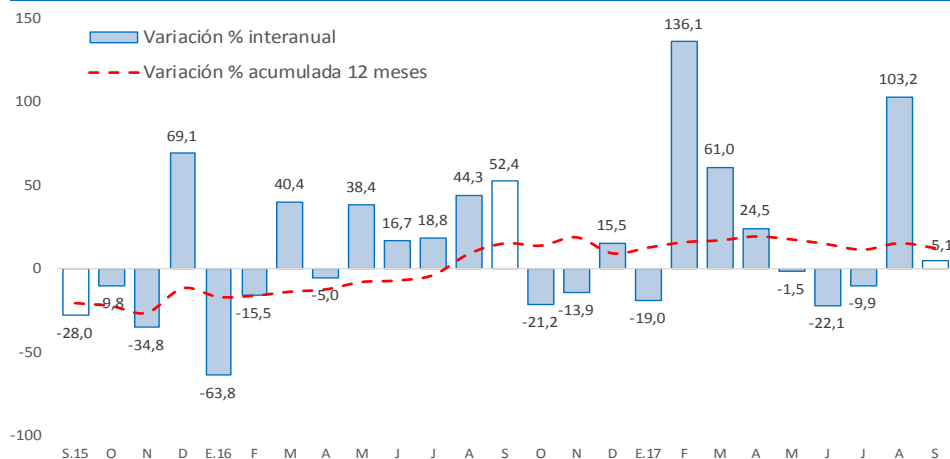

Fuente: Ministerio de Economía y Finanzas