



# Junín: Síntesis de Actividad Económica - Julio 2017 -

Departamento de Estudios Económicos  
Sucursal Huancayo

Viernes, 29 de setiembre de 2017

*El Banco Central de Reserva del Perú (BCRP) ha considerado presentar un conjunto de indicadores sectoriales de actividad económica con la finalidad de poder realizar el seguimiento del desempeño de la economía departamental. Para el sector real, se ha utilizado el Valor Bruto de Producción a precios del año 2007 para los sectores disponibles. Cabe señalar que a partir de enero 2014, el Instituto Nacional de Estadística (INEI) ha realizado el cambio de año base (de 1994 a 2007) para la construcción del Producto Bruto Interno (PBI) nacional, estando en elaboración la desagregación departamental. En la medida que se publique referida información, el BCRP volvería a elaborar para cada departamento un indicador agregado de actividad económica.*

En el séptimo mes del año, la actividad minera creció en 15,9 por ciento, como resultado de la mayor oferta de cobre, zinc, oro y molibdeno. De igual forma, el sector agropecuario registró un incremento de 10,7 por ciento en el mes, ante la mayor oferta del sub sector agrícola.

## Actividad Primaria

- El **sector agropecuario** registró una expansión de 10,7 por ciento en el mes, ante la mayor oferta del sub sector agrícola (14,8 por ciento), asociado al incremento en la oferta para el mercado externo y/o agroindustria (54,8 por ciento), destacando café, maíz amarillo duro y cacao; mientras que el sub sector pecuario disminuyó (-9,0 por ciento). Entre enero y julio, creció en 8,2 por ciento, ante la mayor oferta de la parte agrícola (10,7 por ciento), principalmente para el mercado externo y/o agroindustria (43,9 por ciento más).
- La **actividad minera** creció en 15,9 por ciento en el mes, como resultado de la mayor producción de cobre (mineras Chinalco y Austria Duvaz), zinc (mineras Chinalco y San Ignacio de Morococha), oro (minera IRL) y molibdeno (minera Chinalco). Entre enero y julio, creció 6,4 por ciento, explicado por el aumento en la obtención de cobre, oro y molibdeno.

### Junín: Crecimiento de la producción agropecuaria 1/ (Var.% real respecto a similar mes del año anterior)

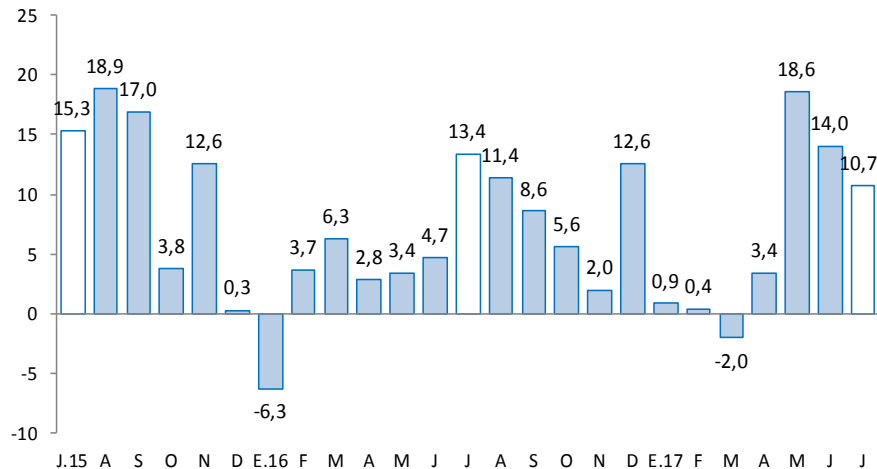

1/ A precios de 2007  
Fuente: MINAGRI

### Junín: Crecimiento de la producción minera 1/ (Var.% real respecto a similar mes del año anterior)

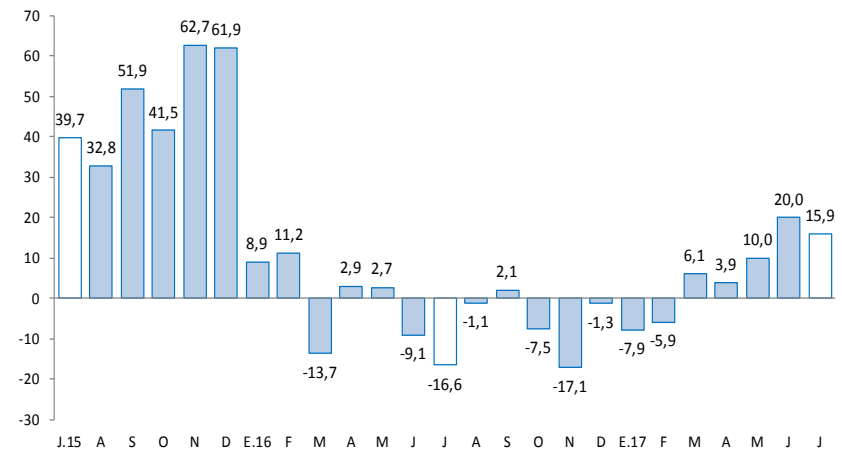

1/ A precios de 2007  
Fuente: MINEM

En julio, destacó el incremento de los arribos a los establecimientos de hospedaje (3,1 por ciento), del crédito directo total (10,8 por ciento), crédito de consumo (18,9 por ciento) y del crédito hipotecario (4,7 por ciento). Contrariamente, disminuyó la producción industrial (-3,0 por ciento), los despachos de cemento (-8,9 por ciento) y la inversión pública (-9,9 por ciento).

- La **producción manufacturera**, a precios de 1994, se contrajo en 3,0 por ciento, luego de crecer en 4,8 en el mes previo. El resultado negativo del mes se asoció a la menor producción de cemento. Entre enero y julio, el sector cayó en 4,7 por ciento, nuevamente explicado por la menor producción de cemento.
- Los **despachos de cemento** en Junín, a cargo de la empresa UNACEM (plantas Condorcocha y Atocongo con las marcas Cemento Andino y Sol, respectivamente) decrecieron en 8,9 por ciento, ante la menor inversión privada (culminación de edificación de departamentos y por menor demanda de algunas mineras y de contratistas vinculados al sector) y de la inversión pública en el mes (-9,9 por ciento), principalmente por menores obras en el Gobierno Nacional. Entre enero y julio, disminuyó en 6,8 por ciento.
- El **crédito directo total** (S/ 5 060 millones, calculado con tipo de cambio fijo) creció en 10,8 por ciento respecto a igual mes del año pasado, explicado en los incrementos que se orientaron a los rubros de empresa (8,2 por ciento), consumo (18,9 por ciento) e hipotecario (4,7 por ciento). Respecto al mes previo, aumentó en 1,0 por ciento.
- Por su parte, **la inversión pública** en el mes (S/ 103 millones) se contrajo en S/ 8 millones en términos nominales (-9,9 por ciento en términos reales). Se registraron menores inversiones en el Gobierno Nacional (S/ 10 millones menos), aumentando contrariamente en el Gobierno Regional (S/ 1 millón más), y no variando en los municipios. Entre enero y julio sumó S/ 491 millones, aumentando en S/ 65 millones en términos nominales (11,5 por ciento en términos reales). Respecto a los principales proyectos que se ejecutaron entre enero y julio, sobresalieron: “Implementación del Instituto Regional de Enfermedades Neoplásicas de la Macro Región del Centro del Perú”, a cargo del Gobierno Regional con S/ 42,7 millones devengados; el “Mejoramiento de la capacidad resolutive del hospital El Carmen, Huancayo”, a cargo del Gobierno Regional con S/ 33,8 millones devengados; el “Mejoramiento y rehabilitación de la carretera Mazamari - Pangoa – Cubantia” a cargo del Gobierno Central con S/ 32,4 millones devengados; y el “Mejoramiento y rehabilitación de la carretera Mazamari - Pangoa - Cubantia” con S/ 22,7 millones devengados a cargo del Gobierno Central.

## Junín: Otros indicadores de actividad económica

(Variación % respecto a similar mes del año anterior)

	Feb.17	Mar.17	Abr.17	May.17	Jun.17	Jul.17
Producción industrial 1/	-14,2	10,6	-8,1	-10,8	4,8	-3,0
Despachos de cemento 1/	-7,9	3,2	-9,0	-12,1	-4,5	-8,9
Arribos a los establecimientos de hospedaje	4,2	-3,8	14,3	6,8	13,4	3,1
Crédito total 2/	11,2	10,9	11,0	10,5	10,5	10,8
Crédito de consumo 2/	14,0	14,6	14,9	17,1	17,7	18,9
Crédito hipotecario 2/	5,5	5,5	5,1	4,8	5,2	4,7
Inversión pública 1/	136,1	61,0	24,5	-1,5	-22,1	-9,9

1/ En términos reales.

2/ En términos nominales, con tipo de cambio fijo.

Fuentes: UNACEM, MINCETUR, SBS y AFP, MEF y empresas manufactureras.

## En el primer semestre de 2017, la inversión minera en Junín sumó US\$ 120,4 millones, superior en 4,3 por ciento a su similar de 2016.

- Durante el primer semestre de 2017, **Minera Chinalco Perú**, que explota la Mina **Toromocho** realizó inversiones por US\$ 55,5 millones, el décimo más alto del país, menor en 17,9 por ciento respecto de su similar del año pasado.
- En el primer semestre de 2017, **Compañía Minera Argentum**, realizó inversiones por US\$ 6,2 millones, superior en 50,2 por ciento respecto de su similar del año pasado.
- En los seis primeros meses de 2017, **Compañía Minera Casapalca**, realizó inversiones por US\$ 5,1 millones, inferior en 2,8 por ciento respecto de su similar del año pasado.
- La empresa EDEGEL construirá la **Central Hidroeléctrica Curibamba** con una inversión estimada de US\$ 577 millones, ubicada en el distrito de Monobamba (Jauja) y 195 MW de capacidad. Actualmente se encuentra paralizada, habiéndose invertido hasta setiembre 2016 la suma de US\$ 26 millones. Por ahora, se tiene previsto que entre en operaciones el 2021.
- La empresa Generación Eléctrica Santa Ana viene construyendo la **Central Hidroeléctrica Renovandes** con una inversión revisada de US\$ 67,9 millones, ubicada en el distrito de Perené (Chanchamayo) y 20 MW de capacidad instalada. Su puesta en operación está prevista para mediados de 2017.
- La empresa, La Virgen SAC ejecuta el proyecto, **Central Hidroeléctrica La Virgen**, ubicada en el distrito de San Ramón (Chanchamayo), con 84 MW de capacidad instalada y una inversión revisada de US\$ 140,4 millones. Culminaría a fines del 2017.
- La empresa EGEJUNIN TULUMAYO IV construirá la central hidroeléctrica **Tulumayo IV**, con una inversión de US\$ 105,2 millones y una capacidad instalada de 56,2 MW, ubicada en Comas (Concepción). Se prevé su operación para julio 2018.
- La empresa EGEJUNIN TULUMAYO V construirá la central hidroeléctrica **Tulumayo V**, con una inversión de US\$ 158,1 millones y una capacidad instalada de 83,2 MW, ubicada en Comas (Concepción). Se prevé su operación para setiembre 2021.
- El Banco de Crédito del Perú, bajo la modalidad “obras por impuesto”, invirtió S/ 7 millones en el “**Mejoramiento y ampliación del servicio educativo de la institución educativa Ramiro Villaverde Lazo**”, en el distrito de Huancayo. Se culminó en julio 2017.

El sector agropecuario creció en 10,7 por ciento en el mes, ante la mayor producción del sub sector agrícola (14,8 por ciento), expandiéndose la oferta para el mercado externo y/o agroindustria. Entre enero y julio, aumentó en 8,2 por ciento, explicado por la parte agrícola.

## Junín: Producción de principales productos agropecuarios 1/

(Miles de toneladas)

Subsectores	Estructura Porcentual 2015 /2	Julio			Enero - Julio		
		2 016	2 017	Var.%	2 016	2 017	Var.%
<b>AGRÍCOLA</b>	<b>83,3</b>			<b>14,8</b>			<b>10,7</b>
<b>Orientada al mercado interno 2/</b>	<b>64,2</b>			<b>-4,8</b>			<b>-4,3</b>
Papa	13,5	30,8	24,1	-21,8	355,7	323,5	-9,1
Piña	8,6	23,5	26,0	10,5	216,2	217,2	0,5
Naranja	7,7	28,5	29,1	2,0	169,3	165,9	-2,0
Plátano	4,6	15,0	14,9	-0,3	115,3	110,5	-4,2
Maíz Choclo	3,2	0,0	0,1	351,4	76,1	62,6	-17,7
Yuca	1,9	4,7	5,6	20,2	42,2	45,1	7,0
Mandarina	2,5	9,2	9,3	0,5	41,0	40,9	-0,2
Zanahoria	0,8	1,4	1,2	-18,7	27,6	26,0	-5,7
<b>Orientada al mercado externo y agroindustria 2/</b>	<b>19,2</b>			<b>54,8</b>			<b>43,9</b>
Café	13,0	4,4	8,4	90,1	43,7	67,6	54,8
Cacao	5,3	3,4	3,8	11,4	15,6	18,4	17,7
Maíz A. Duro	0,8	0,1	0,2	44,7	14,1	16,8	18,8
<b>PECUARIO</b>	<b>16,7</b>			<b>-9,0</b>			<b>-6,7</b>
Carne de vacuno 3/	4,3	0,8	0,8	3,1	5,2	5,5	5,7
Carne de ave 3/	3,5	1,8	1,2	-30,9	10,7	7,4	-31,0
Carne de ovino 3/	1,8	0,3	0,3	2,6	1,7	1,8	7,9
Leche	2,7	4,4	4,4	0,2	29,9	30,7	2,6
<b>SECTOR AGROPECUARIO</b>	<b>100,0</b>			<b>10,7</b>			<b>8,2</b>

1/ Cifras preliminares

2/ A precios de 2007.

3/ Peso neto

Fuente: MINAGRI

Elaboración: BCRP - Sucursal Huancayo. Departamento de Estudios Económicos

El **subsector agrícola** creció en 14,8 por ciento, asociado a la mayor oferta con destino al mercado externo y/o agroindustria (54,8 por ciento), destacando los incrementos en café (90,1 por ciento), maíz amarillo duro (44,7 por ciento) y cacao (11,4 por ciento); mientras que el sub sector pecuario disminuyó (-9,0 por ciento). Respecto a café, se asoció al ingreso de nuevas hectáreas a producción, luego que entre el 2013 y 2015 se realizara el reemplazo de variedades susceptibles a “la roya”, por otras resistentes; y en cacao, por la mayor demanda externa. Entre enero y julio, el sub sector creció en 10,7 por ciento, principalmente por café, cacao y maíz amarillo duro (mercado externo y/o agroindustria); mientras que disminuyó en papa, maíz choclo, zanahoria y cebada grano, en la zona Sierra, principalmente por menores siembras y bajos rendimientos, ante las dificultades climáticas que se asociaron a El Niño Costero. En la Selva Central disminuyeron los rendimientos de naranja, plátano y mandarina.

La **producción pecuaria** disminuyó en 9,0 por ciento en julio, debido a la menor oferta de huevo y carnes de ave y alpaca; justificándose en huevo y carne de ave por menores rendimientos y mayores costos de producción. Entre enero y julio, se contrajo en 6,7 por ciento, influenciado por la menor producción de carne de ave y huevo.

La producción minera creció en 15,9 por ciento en el mes, como resultado de la mayor producción de cobre (mineras Chinalco y Austria Duvaz), zinc (mineras Chinalco y San Ignacio de Morococha), oro (minera IRL) y molibdeno (minera Chinalco). Entre enero y julio, creció 6,4 por ciento.

## Junín: Producción Minera 1/

(Var. % real respecto al mismo periodo del año anterior)

	Estructura Porcentual 2015 2/	Julio			Enero - Julio		
		2 016	2 017	Var. %	2 016	2 017	Var. %
Cobre (TMF)	48,4	12 685	16 653	31,3	98 075	117 674	20,0
Plomo (TMF)	3,6	4 353	3 579	-17,8	30 393	24 570	-19,2
Zinc (TMF)	27,5	25 597	26 175	2,3	185 862	166 622	-10,4
Plata (Kg.f)	13,7	73 223	61 617	-15,9	497 310	450 482	-9,4
Oro (Grm.f)	0,7	62 662	67 486	7,7	414 251	469 597	13,4
Molibdeno (TMF)	6,2	72	231	220,7	586	1 269	116,6
<b>TOTAL 1/ 2/</b>	<b>100,0</b>			<b>15,9</b>			<b>6,4</b>

1/ Cifras preliminares.

2/ A precios de 2007.

Fuente: MINEM.

Elaboración: BCRP - Sucursal Huancayo. Departamento de Estudios Económicos.

- En julio, la **actividad minera** por quinto mes seguido observó incremento, expandiéndose en el mes en 15,9 por ciento, debido a la mayor producción de cobre (mineras Chinalco y Austria Duvaz), zinc (mineras Chinalco y San Ignacio de Morococha), oro (minera IRL) y molibdeno (minera Chinalco). El resultado en cobre se asoció principalmente a Minera Chinalco, al aumentar su producción en 31,5 por ciento en el mes, asociado a mayores volúmenes de procesamiento, mejora de la ley de extracción, y realización de proceso de blending.
- Entre enero y julio, se expandió en 6,4 por ciento, explicado por la mayor producción de cobre, oro y molibdeno; principalmente en las mineras Chinalco (cobre y molibdeno), Austria Duvaz (cobre) e IRL (oro); mientras que decreció la oferta de plomo, zinc y plata. Entre enero y julio, la producción de cobre representó el 49 por ciento del VBP minero a precios de 2007, seguido de zinc (28 por ciento), plata (13 por ciento), molibdeno (6 por ciento) y plomo (3 por ciento). Minera Chinalco, sumó en el avance, una oferta de cobre (105 913 toneladas), zinc (12 017 toneladas), plata (88 874 kilogramos) y molibdeno (1 269 toneladas).

## Junín: Crecimiento de la producción minera 1/

(Var.% real respecto a similar mes del año anterior)

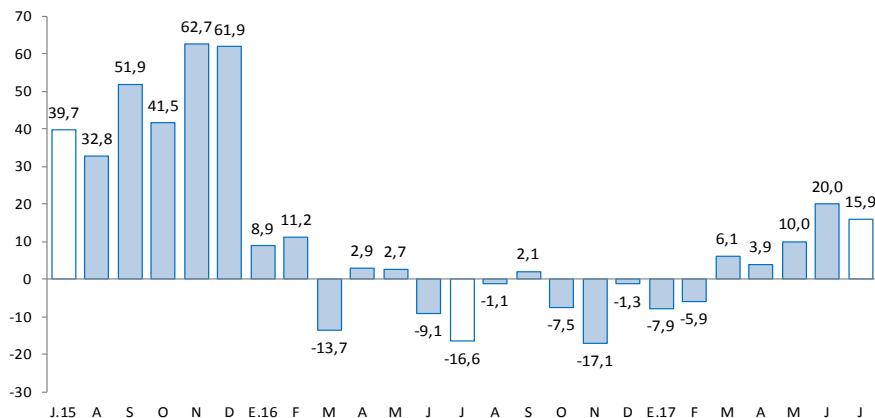

1/ A precios de 2007

Fuente: MINEM

La actividad manufacturera, a precios de 1994, se contrajo en 3,0 por ciento, luego de crecer en 4,8 en el mes previo. El resultado negativo del mes se asoció a la menor producción de cemento. Entre enero y julio, el sector cayó en 4,7 por ciento.

## Junín: Producción manufacturera 1/

(Variación % real respecto al mismo periodo del año anterior)

	Estructura Porcentual 2015 2/	Julio	Enero - Julio
		Var. %	Var. %
<b>MANUFACTURA PRIMARIA</b>	<b>0,0</b>	-	-
<b>Refinación de metales</b>	<b>0,0</b>	-	-
Cobre refinado	0,0	-	-
Plomo refinado	0,0	-	-
Zinc refinado	0,0	-	-
Plata refinada	0,0	-	-
Zinc en polvo	0,0	-	-
Trióxido de arsénico	0,0	-	-
Bismuto	0,0	-	-
Otros 2/	0,0	-	-
<b>MANUFACTURA NO PRIMARIA</b>	<b>100,0</b>	<b>-3,0</b>	<b>-4,7</b>
<b>Alimentos</b>	<b>2,8</b>	<b>31,9</b>	<b>17,5</b>
Condimentos	2,6	42,1	18,9
Galletas	0,2	-35,3	4,6
<b>Productos Químicos</b>	<b>0,0</b>	<b>0,0</b>	<b>3,8</b>
Plásticos	0,0	0,0	3,8
Acido sulfúrico	0,0	-	-
Sulfato de cobre	0,0	-	-
Sulfato de zinc	0,0	-	-
Otros 2/	0,0	-	-
<b>Minerales No Metálicos</b>	<b>97,1</b>	<b>-4,0</b>	<b>-5,4</b>
Cemento	97,1	-4,0	-5,4
<b>TOTAL</b>	<b>100,0</b>	<b>-3,0</b>	<b>-4,7</b>

1/ Cifras preliminares.

2/ A precios de 1994.

Fuente: Empresas manufactureras

Elaboración: BCRP - Sucursal Huancayo. Departamento de Estudios Económicos.

- En julio, el desempeño de la **actividad manufacturera**, a precios de 1994, el desempeño de la actividad manufacturera volvió a ser negativa, al decrecer 3,0 por ciento en el mes, ante la menor oferta de la manufactura no primaria, toda vez que el sub sector primario fue nulo (debido a la paralización de la empresa Doe Run en el complejo metalúrgico de La Oroya). Entre enero y julio, cayó 4,7 por ciento, influenciado por los resultados desfavorables de la manufactura no primaria.
- En la **manufactura no primaria**, la reducción de 3,0 por ciento en el mes se relacionó a la menor producción de cemento (4,0 por ciento menos) en la planta Condorcoca de la empresa UNACEM. Entre enero y julio, se contrajo en 4,7 por ciento, debido a la menor oferta de cemento (-5,4 por ciento); a pesar del incremento en alimentos (condimentos y galletas) y plástico.

## Junín: Crecimiento de la manufactura no primaria

(Variación % real respecto al mismo mes del año anterior)

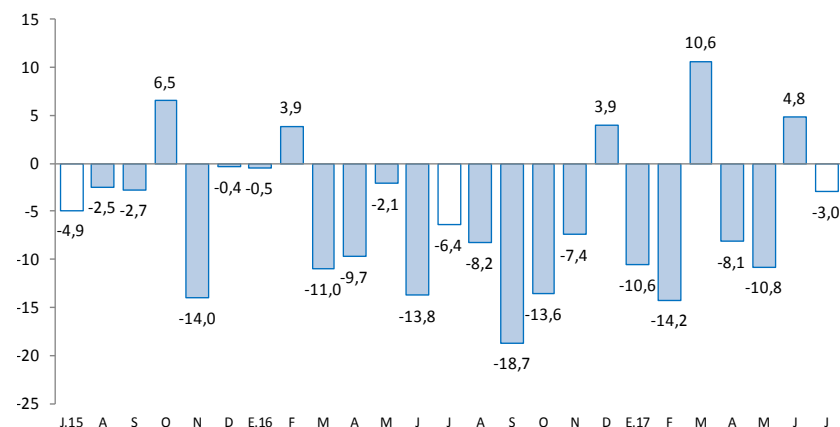

Fuente: Empresas Manufactureras

Los despachos de cemento decrecieron en 8,9 por ciento, ante la menor inversión privada y de la inversión pública en el mes (-9,9 por ciento), principalmente por menores obras en el Gobierno Nacional. Entre enero y julio, disminuyó en 6,8 por ciento.

## Junín: Despachos de cemento

(Var.% con respecto a similar mes del año anterior)

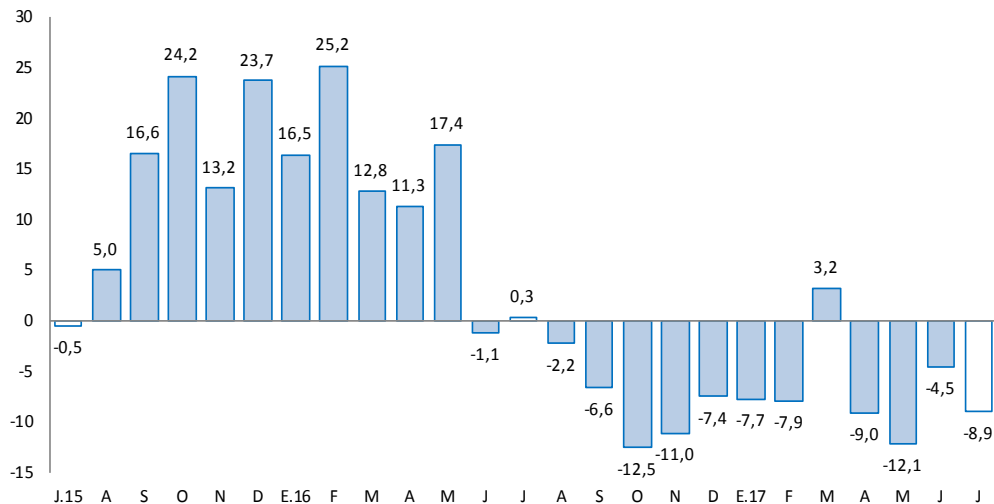

Fuente: UNACEM (Plantas Condorcocha y Atocongo).

Elaboración: BCRP - Sucursal Huancayo. Departamento de Estudios Económicos

- Los **despachos de cemento** por la empresa UNACEM (plantas Condorcocha y Atocongo con las marcas Cemento Andino y Sol, respectivamente), disminuyeron en el mes en 8,9 por ciento, sumando así cuatro meses seguidos de resultados adversos. La caída del mes se debió a la reducción de la inversión privada, al culminarse la construcción de departamentos para vivienda y por la menor demanda de constructoras y algunas empresas mineras; así como por la menor inversión pública en el mes (-9,9 por ciento), principalmente en el Gobierno Nacional (-65,5 por ciento), por culminación de importantes obras (efecto base) como el “Túnel Yanango y Accesos”.
- Entre enero y julio cayó en 6,8 por ciento, influenciado por el resultado de febrero (-7,9 por ciento), abril (-9,0 por ciento), mayo (-12,1 por ciento) y julio (-8,9 por ciento); las que se explicaron por la menor inversión privada (para vivienda multifamiliar, autoconstrucción, contratistas y algunas empresas mineras); toda vez que creció la inversión pública acumulada.



**El crédito total en Junín (S/ 5 060 millones) creció en 10,8 por ciento interanual y en 0,1 por ciento respecto al mes previo. Interanualmente se asoció a mayores créditos a empresas y personas.**

## Junín: Crédito Directo

(Saldos a fin de periodo, en millones de soles, con Tipo de Cambio Fijo)

	Saldos en millones de soles		Tasa de crecimiento (%)	
	Jun-17	Jul-17	Mes	12 Meses
<b>Banco de la Nación 1/</b>	<b>195</b>	<b>197</b>	<b>1,0</b>	<b>7,5</b>
<b>Agrobanco 2/</b>	<b>168</b>	<b>170</b>	<b>0,7</b>	<b>-13,2</b>
<b>Banca Múltiple</b>	<b>2 623</b>	<b>2 607</b>	<b>-0,6</b>	<b>7,0</b>
<b>Instituciones No Bancarias</b>	<b>2 067</b>	<b>2 087</b>	<b>0,9</b>	<b>19,2</b>
Financieras	520	517	-0,7	6,1
Cajas Municipales	1 385	1 405	1,5	23,4
Cajas Rurales	161	164	1,8	73,4
Edpymes	1	1	-18,3	-97,2
<b>Total</b>	<b>5 054</b>	<b>5 060</b>	<b>0,1</b>	<b>10,8</b>
<b>Empresas</b>	<b>3 025</b>	<b>3 023</b>	<b>-0,1</b>	<b>8,2</b>
<b>Personas</b>	<b>2 028</b>	<b>2 037</b>	<b>0,4</b>	<b>14,9</b>
Consumo	1 500	1 507	0,5	18,9
Hipotecario	529	530	0,3	4,7
MN	4 852	4 873	0,4	12,4
ME	202	187	-7,4	-18,5
ME (Mill. US\$)	61	57	-7,4	-18,5

1/ Considera sólo los créditos de consumo e hipotecario.

2/ No considera los créditos a las demás empresas del sistema financiero

Fuente: SBS y AFP.

Elaboración: BCRP - Sucursal Huancayo. Departamento de Estudios Económicos.

- La **morosidad** en Junín, correspondiente al mes de junio, alcanzó 4,9 por ciento, mayor en 0,3 de punto porcentual respecto de su similar del año previo.
- En cuanto a la **composición**, el 59,7 por ciento se dirigió al segmento empresarial, el 29,8 por ciento para consumo y el 10,5 por ciento restante al sector hipotecario.

## Junín: Crecimiento del crédito directo

(Var.% con respecto a similar mes del año anterior, con Tipo de Cambio Fijo)

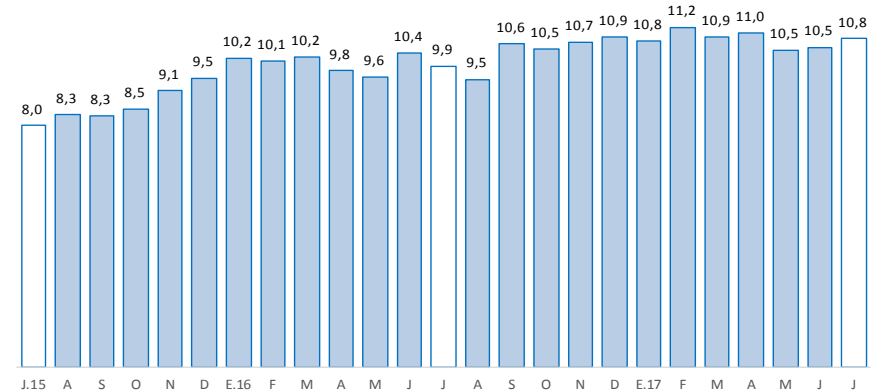

Fuente: SBS y AFP

## Junín: Tasa de morosidad 1/

(Porcentaje)

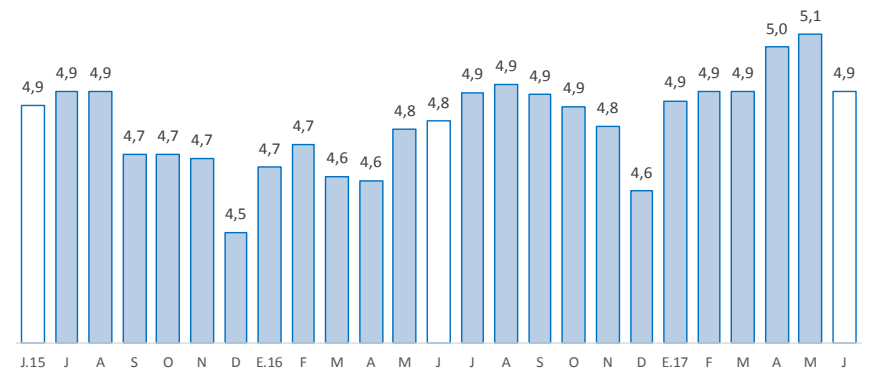

1/ Morosidad = (créditos vencidos + créditos en cobranza judicial) / colocaciones brutas.

Fuente: SBS y AFP

Los depósitos en Junín (S/ 3 229 millones) aumentaron interanualmente en 11,2 por ciento, y en 2,8 por ciento comparado al mes previo. El resultado positivo interanual se debió a la Banca Múltiple y las Instituciones No Bancarias. Según tipo, respecto de igual mes del año previo, creció por los depósitos en ahorro y a plazos.

### Junín: Depósitos

(Saldos a fin de periodo, en millones de soles, con Tipo de Cambio Fijo)

	Saldos en millones de soles		Tasa de crecimiento (%)	
	Jun-17	Jul-17	Mes	12 Meses
<b>Banco de la Nación</b>	<b>463</b>	<b>461</b>	<b>-0,4</b>	<b>-7,2</b>
<b>Banca Múltiple</b>	<b>1 531</b>	<b>1 600</b>	<b>4,5</b>	<b>11,6</b>
<b>Instituciones No Bancarias</b>	<b>1 147</b>	<b>1 169</b>	<b>1,9</b>	<b>19,9</b>
Financieras	90	91	0,9	1,4
Cajas Municipales	987	1 002	1,5	16,7
Cajas Rurales	70	76	7,9	184,4
<b>TOTAL</b>	<b>3 141</b>	<b>3 229</b>	<b>2,8</b>	<b>11,2</b>
Vista	466	472	1,3	-10,1
Ahorro	1 296	1 346	3,8	10,4
A plazo	1 378	1 412	2,4	21,6
MN	2 715	2 810	3,5	12,2
ME	426	419	-1,6	4,5
ME (Mill. US\$)	129	127	-1,6	4,5

Fuente: SBS y AFP.

Elaboración: BCRP - Sucursal Huancayo. Departamento de Estudios Económicos.

### Junín: Crecimiento de los depósitos

(Var.% con respecto a similar mes del año anterior, con Tipo de Cambio Fijo)

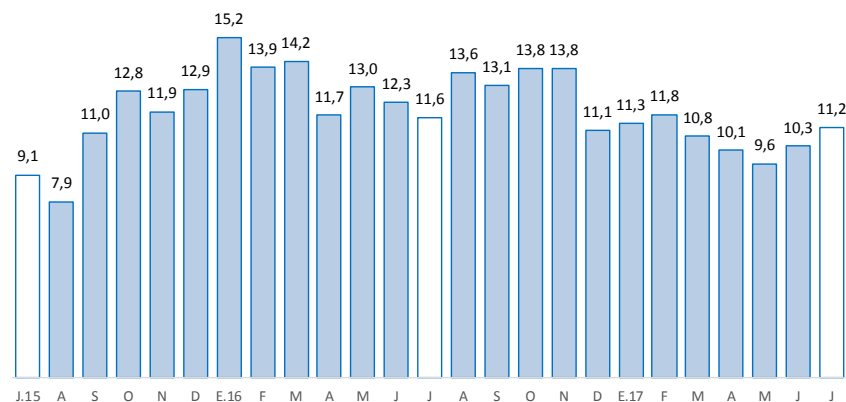

Fuente: SBS y AFP

La inversión pública en julio se contrajo en términos reales (-9,9 por ciento), ante menores montos devengados en el Gobierno Nacional y las municipalidades. Entre enero y julio, creció en 11,5 por ciento, explicado por el Gobierno Regional.

## Junín: Ejecución del Presupuesto de Inversiones 1/ 2/ (En millones de soles)

	Julio			Enero - Julio		
	2 016	2 017	Var.% real	2 016	2 017	Var.% real
Gobierno Nacional	15	5	-65,5	107	80	-27,3
Gobierno Regional	45	47	0,3	111	201	75,9
Gobiernos locales	50	51	-2,4	209	210	-2,8
<b>Total</b>	<b>111</b>	<b>103</b>	<b>-9,9</b>	<b>427</b>	<b>491</b>	<b>11,5</b>

1/ Información actualizada al 31 de julio de 2017.

2/ Comprende la adquisición de activos no financieros

Fuente: Ministerio de Economía y Finanzas

Elaboración: BCRP, Sucursal Huancayo. Departamento de Estudios Económicos.

- La **inversión pública** en Junín totalizó S/ 103 millones, menor en S/ 8 millones en términos nominales (9,9 por ciento en términos reales), explicado por menores gastos en el Gobierno Nacional. Entre enero y julio, acumuló una ejecución de S/ 491 millones, superior en S/ 65 millones en términos nominales (11,5 por ciento en términos reales), ante mayores montos devengados en el Gobierno Regional y en los municipios.
- Entre los **principales proyectos** que se ejecutaron entre enero y julio, destacaron en el Gobierno Nacional el “Mejoramiento y rehabilitación de la carretera Mazamari - Pangoa - Cubantia”, con un gasto de S/ 22,7 millones; la “Construcción del túnel Yanango y accesos”, con S/ 10,6 millones devengados; y la “Rehabilitación y mejoramiento de los pavimentos y edificio de pasajeros del aeropuerto de Jauja”, con S/ 6,0 millones devengados.
- En el Gobierno Regional, la “Implementación del Instituto Regional de Enfermedades Neoplásicas de la Macro Región del Centro del Perú”, con un gasto de S/ 42,7 millones; el “Mejoramiento de la capacidad resolutive del hospital El Carmen de Huancayo”, con un gasto de S/ 33,8 millones; y el “Mejoramiento de la carretera Chupuro - Vista Alegre - Chicche - Chongos Alto - Huasicancha”, con un gasto de S/ 32,4 millones.
- En los gobiernos locales, el “Mejoramiento y ampliación del sistema de agua potable, alcantarillado e instalación de saneamiento básico de 18 anexos, distrito de Andamarca - Concepción – Junin” con S/ 4,4 millones a cargo del gobierno local correspondiente; la “Creación del puente sobre el río Shullcas, entre el pasaje Cristóbal Colon y el jirón Los Diamantes en los distritos de Huancayo y El Tambo, provincia de Huancayo” con S/ 3,8 millones a cargo del gobierno local correspondiente; y el “Mejoramiento y rehabilitación de la carretera de acceso: puente Collpa - San Juan de Jarpa - Yanacancha, provincia de Chupaca” con S/ 3,7 millones a cargo del gobierno local correspondiente.

## Junín: Crecimiento de la Ejecución del Presupuesto de Inversiones (Var.% real con respecto a similar mes del año anterior)

