



Junín: Síntesis de Actividad Económica - Mayo 2017 -

Departamento de Estudios Económicos
Sucursal Huancayo

Jueves, 27 de julio de 2017

El Banco Central de Reserva del Perú (BCRP) ha considerado presentar un conjunto de indicadores sectoriales de actividad económica con la finalidad de poder realizar el seguimiento del desempeño de la economía departamental. Para el sector real, se ha utilizado el Valor Bruto de Producción a precios del año 2007 para los sectores disponibles. Cabe señalar que a partir de enero 2014, el Instituto Nacional de Estadística (INEI) ha realizado el cambio de año base (de 1994 a 2007) para la construcción del Producto Bruto Interno (PBI) nacional, estando en elaboración la desagregación departamental. En la medida que se publique referida información, el BCRP volvería a elaborar para cada departamento un indicador agregado de actividad económica.

Durante el quinto mes del año, la actividad minera creció en 10,0 por ciento, como resultado de la mayor oferta de cobre, oro y molibdeno. De igual forma, el sector agropecuario registró un incremento de 17,3 por ciento en el mes, ante la mayor oferta del sub sector agrícola.

Actividad Primaria

- El **sector agropecuario** registró una expansión de 17,3 por ciento en el mes, ante la mayor oferta del sub sector agrícola (21,0 por ciento), asociado al incremento en la oferta para el mercado externo y/o agroindustria (63,1 por ciento), ante la mayor producción de café, maíz amarillo duro y cacao; mientras que el sub sector pecuario disminuyó (-12,7 por ciento). Respecto a café, se asoció al ingreso de nuevas hectáreas a producción; y en cacao, por la mayor demanda externa. Entre enero y mayo, creció en 5,4 por ciento.
- La **actividad minera** creció en 10,0 por ciento en el mes, como resultado de la mayor producción de cobre (28,0 por ciento), oro (20,6 por ciento) y molibdeno (235,7 por ciento). El incremento de 28,0 por ciento en cobre se asoció principalmente a Minera Chinalco (34,3 por ciento más). Entre enero y mayo, creció 1,6 por ciento, explicado por el aumento en la obtención de cobre, oro y molibdeno.

Junín: Crecimiento de la producción agropecuaria 1/ (Var.% real respecto a similar mes del año anterior)

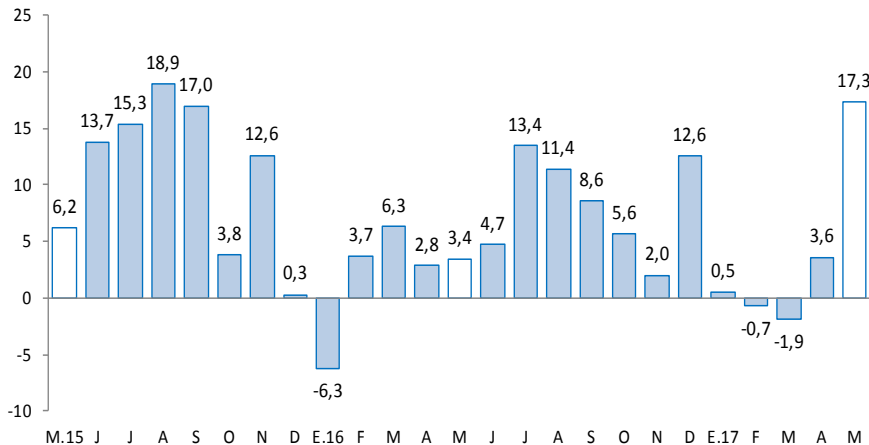

1/ A precios de 2007
Fuente: MINAGRI

Junín: Crecimiento de la producción minera 1/ (Var.% real respecto a similar mes del año anterior)

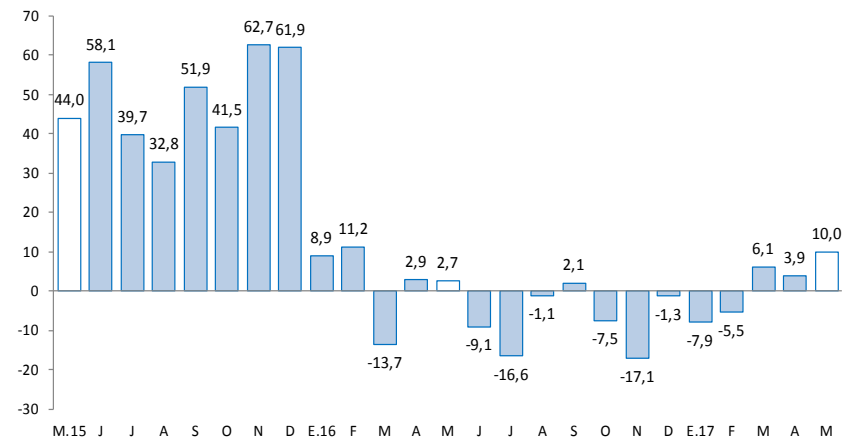

1/ A precios de 2007
Fuente: MINEM

En mayo, destacó el incremento de los arribos a los establecimientos de hospedaje (6,8 por ciento), del crédito directo total (10,5 por ciento), crédito de consumo (17,1 por ciento) y del crédito hipotecario (4,8 por ciento). Contrariamente, disminuyó la actividad manufacturera (-10,8 por ciento), los despachos de cemento (-12,1 por ciento) y la inversión pública (-1,5 por ciento).

- La **producción manufacturera**, a precios de 1994, fue negativa por segundo mes consecutivo (-10,8 por ciento en mayo), como resultado de la menor producción de la manufactura no primaria, ante la menor oferta de cemento; mientras que entre enero y mayo se contrajo en 6,9 por ciento.
- Los **despachos de cemento** en Junín, a cargo de la empresa UNACEM (plantas Condorcocha y Atocongo con las marcas Cemento Andino y Sol, respectivamente) decrecieron en 12,1 por ciento, ante la menor inversión privada (culminación de edificación de departamentos y por menor demanda de algunas mineras y de contratistas vinculados al sector) y de la inversión pública (-1,5 por ciento). Entre enero y mayo, disminuyó en 6,8 por ciento.
- El **crédito directo total** (S/ 5 004 millones, calculado con tipo de cambio fijo) creció en 10,5 por ciento respecto a igual mes del año pasado, explicado en los incrementos que se orientaron a los rubros de empresa (8,4 por ciento), consumo (17,1 por ciento) e hipotecario (4,8 por ciento). Respecto al mes previo, aumentó en 0,3 por ciento, sustentado en mayores créditos para consumo e hipotecario, no variando en los destinados para empresas.
- Por su parte, **la inversión pública** en el mes (S/ 71 millones) se incrementó en S/ 1 millón en términos nominales, pero cayó en 1,5 por ciento en términos reales. Se registraron mayores inversiones en el Gobierno Regional (S/ 12 millones más) y en las municipalidades (S/ 1 millón más), disminuyendo en el Gobierno Nacional (S/ 12 millones menos). Entre enero y mayo sumó S/ 325 millones, aumentando en S/ 89 millones en términos nominales (33,0 por ciento en términos reales). Respecto a los principales proyectos que se ejecutaron entre enero y mayo, sobresalieron: “Implementación del Instituto Regional de Enfermedades Neoplásicas de la Macro Región del Centro del Perú”, a cargo del Gobierno Regional con S/ 30,6 millones devengados; el “Mejoramiento de la capacidad resolutive del hospital El Carmen, Huancayo”, a cargo del Gobierno Regional con S/ 23,1 millones devengados; el “Mejoramiento y rehabilitación de la carretera Mazamari - Pangoa – Cubantia” a cargo del Gobierno Central con S/ 18,9 millones devengados; y el “Mejoramiento de la carretera Chupuro - Vista Alegre - Chicche - Chongos Alto – Huasicancha” con S/ 18,0 millones devengados a cargo del Gobierno Regional.

Junín: Otros indicadores de actividad económica

(Variación % respecto a similar mes del año anterior)

	Dic.16	Ene.17	Feb.17	Mar.17	Abr.17	May.17
Producción industrial 1/	▲ 3,9	▼ -10,6	▼ -14,2	▲ 10,6	▼ -8,1	▼ -10,8
Despachos de cemento 1/	▼ -7,4	▼ -7,7	▼ -7,9	▲ 3,2	▼ -9,0	▼ -12,1
Arribos a los establecimientos de hospedaje	▼ -5,1	▲ 4,2	▲ 4,2	▼ -3,8	▲ 14,3	▲ 6,8
Crédito total 2/	▲ 10,9	▲ 10,8	▲ 11,2	▲ 10,9	▲ 11,0	▲ 10,5
Crédito de consumo 2/	▲ 11,0	▲ 11,5	▲ 14,0	▲ 14,6	▲ 14,9	▲ 17,1
Crédito hipotecario 2/	▲ 6,6	▲ 5,5	▲ 5,5	▲ 5,5	▲ 5,1	▲ 4,8
Inversión pública 1/	▲ 15,5	▼ -19,0	▲ 136,1	▲ 61,0	▲ 24,5	▼ -1,5

1/ En términos reales.

2/ En términos nominales, con tipo de cambio fijo.

Fuentes: UNACEM, MINCETUR, SBS y AFP, MEF y empresas manufactureras.

Durante los cinco primeros meses de 2017, la inversión minera en Junín sumó US\$ 96,6 millones, superior en 5,5 por ciento a su similar de 2016.

- En los cinco primeros meses de 2017, **Minera Chinalco Perú**, que explota la Mina **Toromocho** realizó inversiones por US\$ 46,9 millones, el noveno más alto del país, menor en 12,7 por ciento respecto de su similar del año pasado.
- En los cinco primeros meses de 2017, **Compañía Minera Argentum**, realizó inversiones por US\$ 4,6 millones, superior en 55,0 por ciento respecto de su similar del año pasado.
- En los cinco primeros meses de 2017, **Compañía Minera Casapalca**, realizó inversiones por US\$ 4,5 millones, superior en 2,2 por ciento respecto de su similar del año pasado.
- La empresa EDEGEL construirá la **Central Hidroeléctrica Curibamba** con una inversión estimada de US\$ 577 millones, ubicada en el distrito de Monobamba (Jauja) y 195 MW de capacidad. Actualmente se encuentra paralizada, habiéndose invertido hasta setiembre 2016 la suma de US\$ 26 millones. Por ahora, se tiene previsto que entre en operaciones el 2021.
- La empresa Generación Eléctrica Santa Ana viene construyendo la **Central Hidroeléctrica Renovandes** con una inversión revisada de US\$ 67,9 millones, ubicada en el distrito de Perené (Chanchamayo) y 20 MW de capacidad instalada. Su puesta en operación está prevista para mediados de 2017.
- La empresa, La Virgen SAC ejecuta el proyecto, **Central Hidroeléctrica La Virgen**, ubicada en el distrito de San Ramón (Chanchamayo), con 84 MW de capacidad instalada y una inversión revisada de US\$ 140,4 millones. Culminaría a fines del 2017.
- La empresa EGEJUNIN TULUMAYO IV construirá la central hidroeléctrica **Tulumayo IV**, con una inversión de US\$ 105,2 millones y una capacidad instalada de 56,2 MW, ubicada en Comas (Concepción). Se prevé su operación para mayo 2018.
- La empresa EGEJUNIN TULUMAYO V construirá la central hidroeléctrica **Tulumayo V**, con una inversión de US\$ 158,1 millones y una capacidad instalada de 83,2 MW, ubicada en Comas (Concepción). Se prevé su operación para setiembre 2021.
- El Banco de Crédito del Perú, bajo la modalidad “obras por impuesto”, invertirá S/ 7 millones en el “**Mejoramiento y ampliación del servicio educativo de la institución educativa Ramiro Villaverde Lazo**”, en el distrito de Huancayo. Se culminaría en el 2017.

El sector agropecuario registró una expansión de 17,3 por ciento en el mes, ante la mayor oferta del sub sector agrícola (21,0 por ciento), asociado al incremento en la oferta para el mercado externo y/o agroindustria; mientras que el sub sector pecuario disminuyó (-12,7 por ciento). Entre enero y mayo, creció en 5,4 por ciento.

Junín: Producción de principales productos agropecuarios 1/

(Miles de toneladas)

Subsectores	Estructura Porcentual 2015 /2	Mayo			Enero - Mayo		
		2 016	2 017	Var. %	2 016	2 017	Var. %
AGRÍCOLA	83,3			21,0			7,4
Orientada al mercado interno 2/	64,2			-3,4			-5,6
Papa	13,5	91,7	84,3	-8,1	238,2	219,8	-7,7
Piña	8,6	29,2	31,5	7,9	166,7	162,0	-2,9
Naranja	7,7	25,8	25,3	-1,9	111,8	107,9	-3,5
Plátano	4,6	16,6	17,3	4,0	84,5	78,9	-6,5
Maíz Choclo	3,2	9,6	13,6	42,1	76,0	62,8	-17,4
Yuca	1,9	5,5	6,0	8,5	32,1	33,5	4,5
Zanahoria	0,8	4,5	5,0	11,3	23,6	22,4	-5,2
Mandarina	2,5	9,1	9,1	0,9	21,9	21,5	-1,9
Orientada al mercado externo y agroindustria 2/	19,2			63,1			38,7
Café	13,0	10,7	17,7	65,5	28,3	40,8	44,3
Maíz A. Duro	0,8	1,0	1,8	88,6	13,8	16,2	17,8
Cacao	5,3	3,5	5,5	55,3	8,3	10,5	25,4
PECUARIO	16,7			-12,7			-5,6
Carne de vacuno 3/	4,3	0,8	0,8	5,6	3,6	3,9	6,7
Carne de ave 3/	3,5	1,7	0,9	-47,6	7,3	5,2	-29,2
Carne de ovino 3/	1,8	0,2	0,3	9,1	1,2	1,3	5,4
Leche	2,7	4,4	4,5	2,8	21,3	22,0	3,2
SECTOR AGROPECUARIO	100,0			17,3			5,4

1/ Cifras preliminares

2/ A precios de 2007.

3/ Peso neto

Fuente: MINAGRI

Elaboración: BCRP - Sucursal Huancayo. Departamento de Estudios Económicos

- El **subsector agrícola** creció en 21,0 por ciento, asociado a la mayor oferta con destino al mercado externo y/o agroindustria (63,1 por ciento), destacando los incrementos en café (65,5 por ciento), maíz amarillo duro y cacao (55,3 por ciento); mientras que el sub sector pecuario disminuyó (-12,7 por ciento). Respecto a café, se asoció al ingreso de nuevas hectáreas a producción, luego que entre el 2013 y 2015 se realizara el reemplazo de variedades susceptibles a «la roya», por otras resistentes; y en cacao, por la mayor demanda externa. Entre enero y mayo, el sub sector creció en 7,4 por ciento, principalmente por café, cacao y maíz amarillo duro (mercado externo y/o agroindustria); mientras que disminuyó en papa, maíz choclo, plátano, piña, naranja, zanahoria, olluco y mandarina, principalmente por menores siembras y bajos rendimientos, ante las dificultades climáticas que se asociaron a El Niño Costero.
- La **producción pecuaria** disminuyó en 12,7 por ciento en mayo, debido a la menor oferta de huevo, lana y carne de ave; justificándose en huevo y carne de ave, por menores rendimientos y mayores costos de transporte en la zona ceja de selva y selva del departamento (inclemencias del clima). Entre enero y mayo, se contrajo en 5,6 por ciento, influenciado por la menor producción de carne de ave y huevo.

La producción minera creció en 10,0 por ciento en el mes, como resultado de la mayor producción de cobre, oro y molibdeno. El incremento de 28,0 por ciento en cobre se asoció principalmente a Minera Chinalco (34,3 por ciento más). Entre enero y mayo, creció 1,6 por ciento.

Junín: Producción Minera 1/ (Var. % real respecto al mismo periodo del año anterior)

	Estructura Porcentual 2015 2/	Mayo			Enero - Mayo		
		2 016	2 017	Var. %	2 016	2 017	Var. %
Cobre (TMF)	48,4	15 853	20 285	28,0	67 747	79 438	17,3
Plomo (TMF)	3,6	4 672	2 880	-38,4	22 491	16 707	-25,7
Zinc (TMF)	27,5	27 419	25 059	-8,6	134 059	114 385	-14,7
Plata (Kg.f)	13,7	83 562	61 835	-26,0	353 772	302 162	-14,6
Oro (Grm.f)	0,7	59 437	71 667	20,6	295 447	422 201	42,9
Molibdeno (TMF)	6,2	83	279	235,7	427	770	80,2
TOTAL 1/ 2/	100,0			10,0			1,6

1/ Cifras preliminares.

2/ A precios de 2007.

Fuente: MINEM.

Elaboración: BCRP - Sucursal Huancayo. Departamento de Estudios Económicos.

- En mayo, la **actividad minera**, por tercer mes seguido, observó incremento, expandiéndose en el mes en 10,0 por ciento, debido a la mayor producción de cobre (mineras Chinalco y Austria Duvaz), oro (minera IRL) y molibdeno (minera Chinalco). El resultado en cobre se asoció principalmente a Minera Chinalco, al aumentar su producción en 34,3 por ciento en el mes, asociado a mayores volúmenes de procesamiento en la actividad minera de beneficio.
- Entre enero y mayo, se expandió en 1,6 por ciento, explicado por la mayor producción de cobre (17,3 por ciento), oro (42,9 por ciento) y molibdeno (80,2 por ciento); principalmente en las mineras Chinalco (cobre y molibdeno), Austria Duvaz (cobre) e IRL (oro); mientras que decreció la oferta de plomo (-25,7 por ciento), zinc (-14,7 por ciento) y plata (-14,6 por ciento). Entre enero y mayo, la producción de cobre representó el 49 por ciento del VBP minero a precios de 2007, seguido de zinc (28 por ciento), plata (13 por ciento), molibdeno (5 por ciento) y plomo (4 por ciento). Minera Chinalco, sumó en el avance, una oferta de cobre (71 288 toneladas), zinc (7 651 toneladas), plata (58 163 kilogramos) y molibdeno (770 toneladas).

Junín: Crecimiento de la producción minera 1/ (Var.% real respecto a similar mes del año anterior)

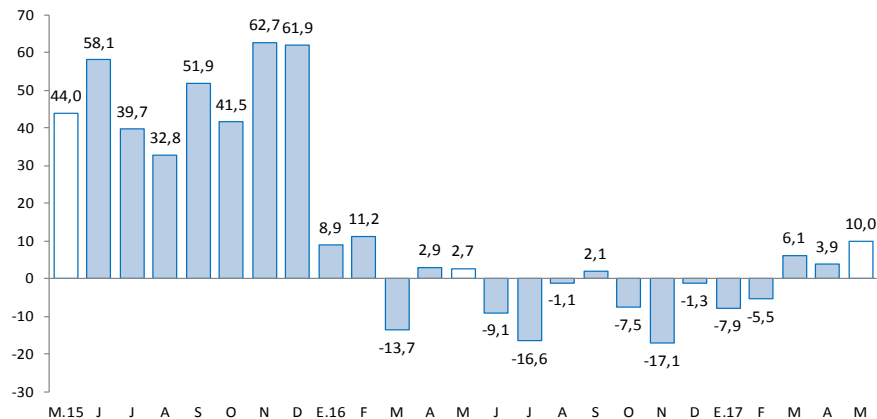

1/ A precios de 2007

Fuente: MINEM

La actividad industrial, a precios de 1994, fue negativa por segundo mes consecutivo (-10,8 por ciento en mayo), como resultado de la menor producción de la manufactura no primaria, ante la inferior oferta de cemento; mientras que entre enero y mayo se contrajo en 6,9 por ciento.

Junín: Producción manufacturera 1/

(Variación % real respecto al mismo periodo del año anterior)

	Estructura Porcentual 2015 2/	Mayo	Enero - Mayo
		Var. %	Var. %
MANUFACTURA PRIMARIA	0,0	=	=
Refinación de metales	0,0	-	-
Cobre refinado	0,0	-	-
Plomo refinado	0,0	-	-
Zinc refinado	0,0	-	-
Plata refinada	0,0	-	-
Zinc en polvo	0,0	-	-
Trióxido de arsénico	0,0	-	-
Bismuto	0,0	-	-
Otros 2/	0,0	-	-
MANUFACTURA NO PRIMARIA	100,0	-10,8	-6,9
Alimentos	2,8	46,9	10,8
Condimentos	2,6	51,7	11,2
Galletas	0,2	3,9	7,2
Productos Químicos	0,0	25,0	-3,0
Plásticos	0,0	25,0	-3,0
Acido sulfúrico	0,0	-	-
Sulfato de cobre	0,0	-	-
Sulfato de zinc	0,0	-	-
Otros 2/	0,0	-	-
Minerales No Metálicos	97,1	-12,4	-7,5
Cemento	97,1	-12,4	-7,5
TOTAL	100,0	-10,8	-6,9

1/ Cifras preliminares.

2/ A precios de 1994.

Fuente: Empresas manufactureras

Elaboración: BCRP - Sucursal Huancayo. Departamento de Estudios Económicos.

- En mayo, el desempeño de la **actividad manufacturera**, a precios de 1994, fue negativa (-10,8 por ciento), ante la menor oferta de la manufactura no primaria, toda vez que el sub sector primario fue nulo (debido a la paralización de la empresa Doe Run en el complejo metalúrgico de La Oroya). Entre enero y mayo, cayó 6,9 por ciento, influenciado por la manufactura no primaria.
- En la **manufactura no primaria**, la reducción de 10,8 por ciento en el mes se relacionó a la caída en la producción de cemento (-12,4 por ciento) en la planta Condorcocha de la empresa UNACEM, creciendo contrariamente en alimentos (condimentos y galletas) y productos químicos (plástico). Entre enero y mayo, se contrajo en 6,9 por ciento, debido a la menor oferta de cemento (-7,5 por ciento), y productos químicos (plástico); a pesar del incremento en alimentos (condimentos y galletas).

Junín: Crecimiento de la manufactura no primaria

(Variación % real respecto al mismo mes del año anterior)

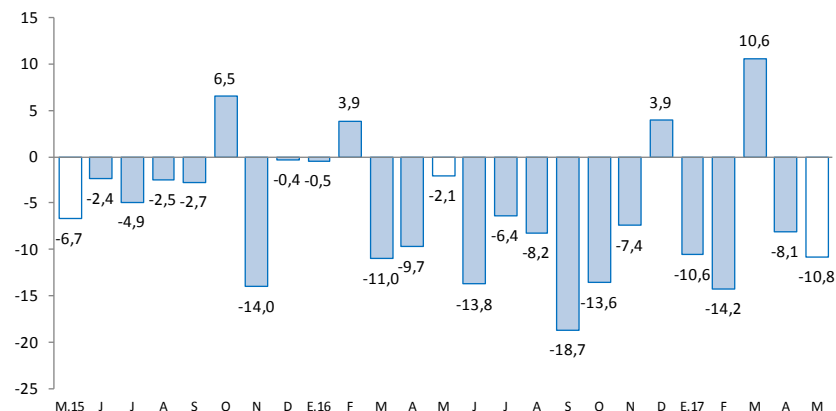

Fuente: Empresas Manufactureras

Los despachos de cemento decrecieron en 12,1 por ciento, ante la menor inversión privada (culminación de edificación de departamentos y por menor demanda de algunas mineras y de contratistas vinculados al sector) y de la inversión pública (-1,5 por ciento). Entre enero y mayo, disminuyó en 6,8 por ciento.

Junín: Despachos de cemento

(Var.% con respecto a similar mes del año anterior)

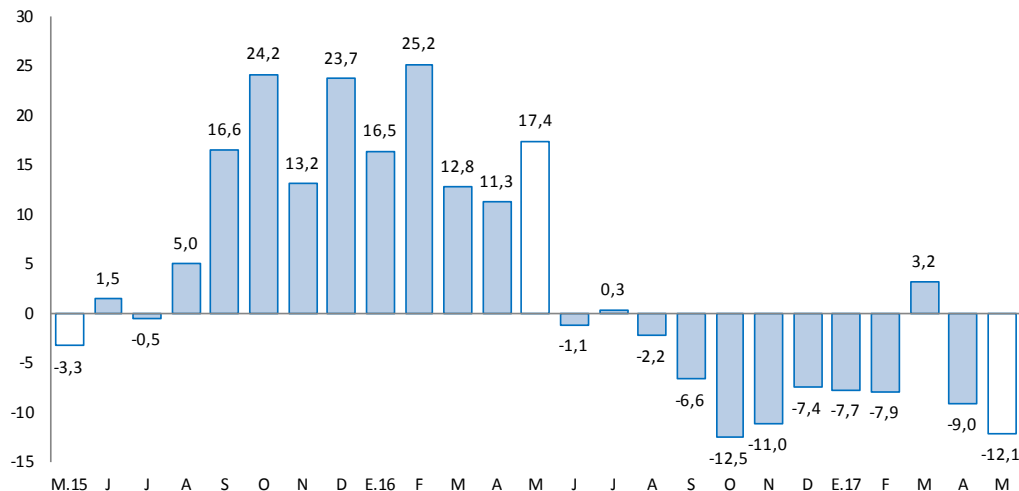

Fuente: UNACEM (Plantas Condorcocha y Atocongo).

Elaboración: BCRP - Sucursal Huancayo. Departamento de Estudios Económicos

- Los **despachos de cemento** por la empresa UNACEM (plantas Condorcocha y Atocongo con las marcas Cemento Andino y Sol, respectivamente), disminuyeron en el mes en 12,1 por ciento, sumando así dos meses seguidos de resultados adversos. La caída del mes se debió a la reducción de la inversión privada, al culminarse la construcción de departamentos para vivienda y por la menor demanda de constructoras y algunas empresas mineras; así como por la menor inversión pública en el mes (-1,5 por ciento), principalmente en el Gobierno Nacional (-52,9 por ciento).
- Entre enero y mayo cayó en 6,8 por ciento, influenciado por el resultado de enero (-7,7 por ciento), febrero (-7,9 por ciento), abril (-9,0 por ciento) y mayo (-12,1 por ciento); las que se explicaron por la menor inversión privada (para vivienda multifamiliar, autoconstrucción, contratistas y algunas empresas mineras).

El crédito total en Junín (S/ 5 004 millones) creció en 10,5 por ciento interanual y en 0,3 por ciento respecto al mes previo. Interanualmente, se asoció a mayores créditos a empresas y personas.

Junín: Crédito Directo

(Saldos a fin de periodo, en millones de soles, con Tipo de Cambio Fijo)

	Saldos en millones de soles		Tasa de crecimiento (%)	
	Abr-17	May-17	Mes	12 Meses
Banco de la Nación 1/	192	193	0,6	6,8
Agrobanco 2/	177	175	-0,9	-14,8
Banca Múltiple	2 582	2 582	0,0	6,9
Instituciones No Bancarias	2 038	2 054	0,8	18,8
Financieras	516	521	0,8	4,4
Cajas Municipales	1 365	1 374	0,6	24,0
Cajas Rurales	123	126	2,5	41,4
Edpymes	33	33	1,1	-0,9
Total	4 989	5 004	0,3	10,5
Empresas	2 986	2 985	0,0	8,4
Personas	2 003	2 019	0,8	13,6
Consumo	1 478	1 494	1,1	17,1
Hipotecario	525	525	0,1	4,8
MN	4 798	4 818	0,4	12,0
ME	190	186	-2,6	-18,9
ME (Mill. US\$)	58	56	-2,6	-18,9

1/ Considera sólo los créditos de consumo e hipotecario.

2/ No considera los créditos a las demás empresas del sistema financiero

Fuente: SBS y AFP.

Elaboración: BCRP - Sucursal Huancayo. Departamento de Estudios Económicos.

- La **morosidad** en Junín, correspondiente al mes de abril, alcanzó 5,0 por ciento, mayor en 0,4 de punto porcentual respecto de su similar del año previo.
- En cuanto a la **composición**, el 59,6 por ciento se dirigió al segmento empresarial, el 29,9 por ciento para consumo y el 10,5 por ciento restante al sector hipotecario.

Junín: Crecimiento del crédito directo

(Var.% con respecto a similar mes del año anterior, con Tipo de Cambio Fijo)

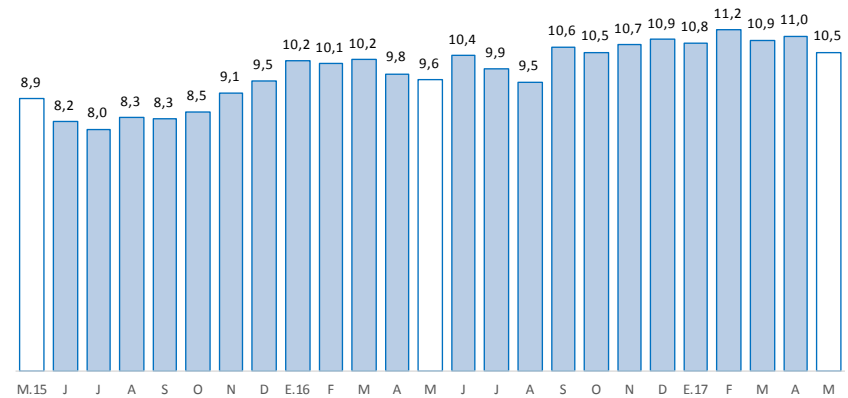

Fuente: SBS y AFP

Junín: Tasa de morosidad 1/

(Porcentaje)

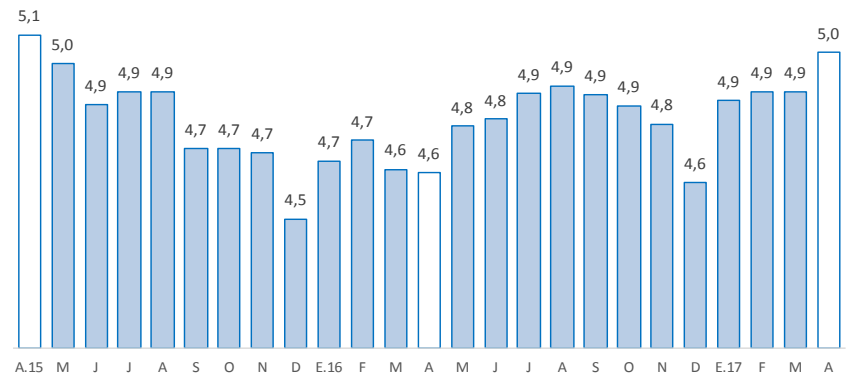

1/ Morosidad = (créditos vencidos + créditos en cobranza judicial) / colocaciones brutas.

Fuente: SBS y AFP

Los depósitos en Junín (S/ 3 092 millones) aumentaron interanualmente en 9,6 por ciento, y en 1,1 por ciento comparado al mes previo. El resultado positivo interanual se debió a la Banca Múltiple y las Instituciones No Bancarias. Según tipo, interanualmente creció por los depósitos en ahorro y a plazos.

Junín: Depósitos

(Saldos a fin de periodo, en millones de soles, con Tipo de Cambio Fijo)

	Saldos en millones de soles		Tasa de crecimiento (%)	
	Abr-17	May-17	Mes	12 Meses
Banco de la Nación	474	451	-4,8	-10,0
Banca Múltiple	1 489	1 507	1,2	8,1
Instituciones No Bancarias	1 095	1 134	3,5	22,4
Financieras	87	90	3,7	2,1
Cajas Municipales	949	978	3,0	19,7
Cajas Rurales	59	66	11,4	213,4
TOTAL	3 059	3 092	1,1	9,6
Vista	487	463	-4,9	-12,9
Ahorro	1 270	1 268	-0,2	10,9
A plazo	1 302	1 362	4,6	18,6
MN	2 636	2 665	1,1	10,4
ME	422	427	1,2	4,9
ME (Mill. US\$)	128	129	1,2	4,9

Fuente: SBS y AFP.

Elaboración: BCRP - Sucursal Huancayo. Departamento de Estudios Económicos.

Junín: Crecimiento de los depósitos

(Var.% con respecto a similar mes del año anterior, con Tipo de Cambio Fijo)

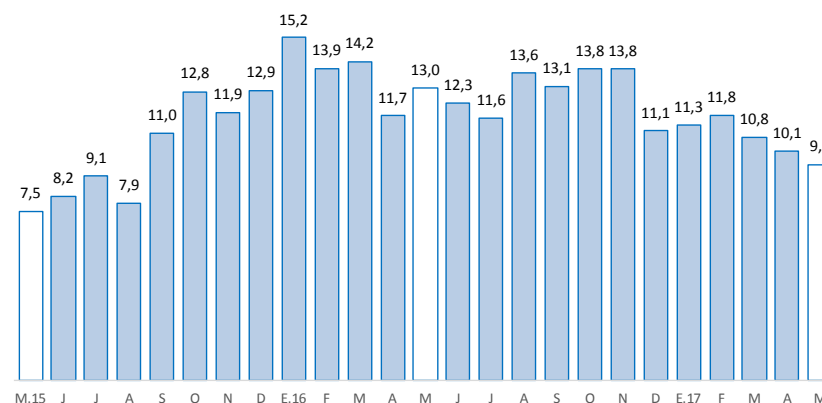

Fuente: SBS y AFP

La inversión pública en mayo se contrajo en términos reales (-1,5 por ciento), ante menores montos devengados en el Gobierno Nacional y las municipalidades. Entre enero y mayo, creció en 33,0 por ciento, explicado por el Gobierno Regional.

Junín: Ejecución del Presupuesto de Inversiones 1/ 2/ (En millones de soles)

	Mayo			Enero - Mayo		
	2 016	2 017	Var.% real	2 016	2 017	Var.% real
Gobierno Nacional	24	12	-52,9	67	65	-6,0
Gobierno Regional	9	21	131,9	46	133	180,5
Gobiernos locales	37	38	-0,3	123	126	-0,8
Total	70	71	-1,5	236	325	33,0

1/ Información actualizada al 31 de mayo de 2017.

2/ Comprende la adquisición de activos no financieros

Fuente: Ministerio de Economía y Finanzas

Elaboración: BCRP, Sucursal Huancayo. Departamento de Estudios Económicos.

Junín: Crecimiento de la Ejecución del Presupuesto de Inversiones (Var.% real con respecto a similar mes del año anterior)

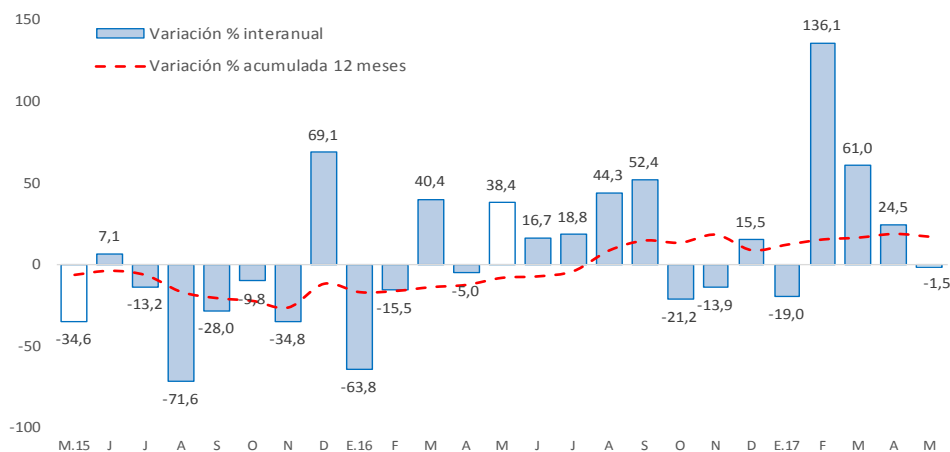

Fuente: Ministerio de Economía y Finanzas

- La **inversión pública** en Junín totalizó en mayo S/ 71 millones, superior en S/ 1 millón en términos nominales, pero inferior en 1,5 por ciento en términos reales (debido a la superior variación del IPC de Lima Metropolitana). Entre enero y mayo, acumuló una ejecución de S/ 325 millones, superior en S/ 89 millones en términos nominales (33,0 por ciento en términos reales).
- Entre los **principales proyectos** que se ejecutaron entre enero y mayo, destacaron en el Gobierno Nacional el “Mejoramiento y rehabilitación de la carretera Mazamari - Pangoa - Cubantia”, con un gasto de S/ 18,9 millones; la “Construcción del túnel Yanango y accesos”, con S/ 9,1 millones devengados; y la “Rehabilitación y mejoramiento de los pavimentos y edificio de pasajeros del aeropuerto de Jauja”, con S/ 5,7 millones devengados.
- En el Gobierno Regional, la “Implementación del Instituto Regional de Enfermedades Neoplásicas de la Macro Región del Centro del Perú”, con un gasto de S/ 30,6 millones; el “Mejoramiento de la capacidad resolutoria del hospital El Carmen de Huancayo”, con un gasto de S/ 23,1 millones; y el “Mejoramiento de la carretera Chupuro - Vista Alegre - Chicche - Chongos Alto – Huasicancha”, con un gasto de S/ 18,0 millones.
- En los gobiernos locales, el “Mejoramiento y ampliación del sistema de agua potable e instalación del servicio de alcantarillado y planta de tratamiento de aguas residuales en la localidad de Parco, distrito de Parco - Jauja” con S/ 2,7 millones a cargo del gobierno local correspondiente; el “Mejoramiento de los servicios de educación secundaria de la I.E. Santa María Reyna del sub sector de Cajas Chico, distrito de Huancayo” con S/ 2,6 millones devengados por el gobierno local correspondiente; y el “Mejoramiento y ampliación del sistema de agua potable y alcantarillado de los anexos de Colpa y Huashapampa, distrito de Chacapalpa, provincia de Yauli” con S/ 2,3 millones devengados a cargo del gobierno local respectivo.