



# Junín: Síntesis de Actividad Económica - Febrero 2017 -

Departamento de Estudios Económicos  
Sucursal Huancayo

Lunes, 28 de abril de 2017

*El Banco Central de Reserva del Perú (BCRP) ha considerado presentar un conjunto de indicadores sectoriales de actividad económica con la finalidad de poder realizar el seguimiento del desempeño de la economía departamental. Para el sector real, se ha utilizado el Valor Bruto de Producción a precios del año 2007 para los sectores disponibles. Cabe señalar que a partir de enero 2014, el Instituto Nacional de Estadística (INEI) ha realizado el cambio de año base (de 1994 a 2007) para la construcción del Producto Bruto Interno (PBI) nacional, estando en elaboración la desagregación departamental. En la medida que se publique referida información, el BCRP volvería a elaborar para cada departamento un indicador agregado de actividad económica.*

Durante febrero 2017, la actividad minera se contrajo en 5,5 por ciento, por la menor oferta de plomo, zinc, plata y molibdeno. De igual forma, el sector agropecuario registró una reducción de 1,0 por ciento, ante la menor oferta de las partes agrícola y pecuaria.

## Actividad Primaria

- El **sector agropecuario** registró una disminución de 1,0 por ciento en el mes, ante la menor oferta de los sub sectores agrícola (-0,2 por ciento) y pecuario (-3,8 por ciento); destacando en el primer caso la reducción para el mercado interno (maíz choclo, piña, plátano, zanahoria, arveja verde, mandarina, haba verde y palta); y en el caso pecuario, por huevo y carnes de ave, porcino y caprino. Entre enero y febrero, decreció en 0,6 por ciento, ante la contracción de la parte agrícola (-2,5 por ciento).
- La **actividad minera** disminuyó en 5,5 por ciento en el mes, como resultado de la menor producción de plomo, zinc, plata y molibdeno; aumentando contrariamente en cobre, principalmente por Minera Chinalco. Entre enero y febrero, se contrajo en 6,7 por ciento, explicado por la menor obtención de plomo, zinc y plata.

### Junín: Crecimiento de la producción agropecuaria 1/ (Var.% real respecto a similar mes del año anterior)



1/ A precios de 2007  
Fuente: MINAGRI

### Junín: Crecimiento de la producción minera 1/ (Var.% real respecto a similar mes del año anterior)

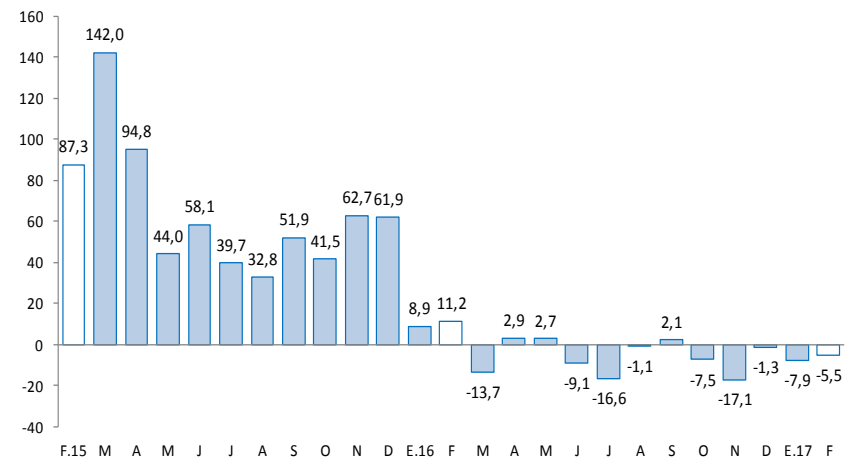

1/ A precios de 2007  
Fuente: MINEM

En febrero, destacó el incremento del crédito total (11,2 por ciento), crédito de consumo (14,0 por ciento), crédito hipotecario (5,5 por ciento) y la inversión pública (136,1 por ciento). Contrariamente, disminuyó la producción manufacturera (-14,2 por ciento) y los despachos de cemento (-7,9 por ciento).

- La **producción manufacturera**, a precios de 1994, se contrajo en 14,2 por ciento en el mes, debido a la menor producción de la manufactura no primaria (cemento); mientras que entre enero y febrero se contrajo en 12,3 por ciento (por cemento y condimentos).
- Los **despachos de cemento** en Junín, a cargo de la empresa UNACEM (plantas Condorcocha y Atocongo con las marcas Cemento Andino y Sol, respectivamente) decrecieron en 7,9 por ciento, ante la menor inversión privada (culminación de edificación de departamentos y por menor demanda de algunas mineras y de contratistas vinculados al sector). Entre enero y febrero, disminuyó en 7,8 por ciento.
- El **crédito directo total** (S/ 4 929 millones, calculado con tipo de cambio fijo) creció 11,2 por ciento respecto a igual mes del año pasado, explicado en los incrementos que se orientaron a los rubros de empresa (10,9 por ciento), consumo (14,0 por ciento) e hipotecario (5,5 por ciento). Respecto al mes previo, aumentó en 1,1 por ciento, sustentado en mayores créditos para empresas, consumo e hipotecario.
- Por su parte, **la inversión pública** en el mes (S/ 49 millones) se incrementó en S/ 29 millones (136,1 por ciento de variación real interanual), debido a mayores montos devengados en el Gobierno Nacional (S/. 22 millones más) y municipalidades (S/ 8 millones más). Entre enero y febrero sumó S/ 64 millones, aumentando en S/ 26 millones en términos nominales (61,7 por ciento en términos reales). Respecto a los principales proyectos que se ejecutaron entre enero y febrero, sobresalieron: “Mejoramiento y rehabilitación de la carretera Mazamari - Pangoa – Cubantia” a cargo del Gobierno Central con S/18,8 millones devengados; el “Mejoramiento de la carretera Chupuro - Vista Alegre - Chicche - Chongos Alto – Huasicancha” con S/ 8,3 millones devengados a cargo del Gobierno Regional; la “Construcción del túnel Yanango y accesos” con S/ 2,9 millones a cargo del Gobierno Central; y el “Mejoramiento y ampliación del sistema de agua potable y alcantarillado de la ciudad de La Oroya” con S/ 1,4 millones devengados a cargo del Gobierno Regional.

## Junín: Otros indicadores de actividad económica

(Variación % respecto a similar mes del año anterior)

	Set.16	Oct.16	Nov.16	Dic.16	Ene.17	Feb.17
Producción industrial 1/	↓ -18,7	↓ -13,6	↓ -7,4	↑ 3,9	↓ -10,6	↓ -14,2
Despachos de cemento 1/	↓ -6,6	↓ -12,5	↓ -11,0	↓ -7,4	↓ -7,7	↓ -7,9
Arribos a los establecimientos de hospedaje	↑ 6,6	↑ 1,5	↑ 5,3	↓ -5,1		
Crédito total 2/	↑ 10,6	↑ 10,5	↑ 10,7	↑ 10,9	↑ 10,8	↑ 11,2
Crédito de consumo 2/	↑ 8,9	↑ 9,6	↑ 10,4	↑ 11,0	↑ 11,5	↑ 14,0
Crédito hipotecario 2/	↑ 7,0	↑ 6,4	↑ 6,2	↑ 6,6	↑ 5,5	↑ 5,5
Inversión pública 1/	↑ 52,4	↓ -21,2	↓ -13,9	↑ 15,5	↓ -19,0	↑ 136,1

1/ En términos reales.

2/ En términos nominales, con tipo de cambio fijo.

Fuentes: UNACEM, MINCETUR, SBS y AFP, MEF y empresas manufactureras.

## En los dos primeros meses de 2017, la inversión minera en Junín sumó US\$ 40,9 millones, superior en 8,3 por ciento a su similar de 2016.

- En los dos primeros meses de 2017, **Minera Chinalco Perú**, que explota la Mina **Toromocho** realizó inversiones por US\$ 24,1 millones, el séptimo más alto del país, menor en 10,5 por ciento respecto de su similar del año pasado.
- En los dos primeros meses de 2017, **Compañía Minera Argentum**, realizó inversiones por US\$ 1,7 millones, superior en 44,9 por ciento respecto de su similar del año pasado.
- En los dos primeros meses de 2017, **Compañía Minera Casapalca**, realizó inversiones por US\$ 1,5 millones, superior en 6,1 por ciento respecto de su similar del año pasado.
- La empresa EDEGEL construirá la **Central Hidroeléctrica Curibamba** con una inversión estimada de US\$ 577 millones, ubicada en el distrito de Monobamba (Jauja) y 195 MW de capacidad. Actualmente se encuentra paralizada, habiéndose invertido hasta setiembre 2016 la suma de US\$ 26 millones. Por ahora, se tiene previsto que entre en operaciones el 2021.
- La empresa Generación Eléctrica Santa Ana viene construyendo la **Central Hidroeléctrica Renovandes** con una inversión revisada de US\$ 67,9 millones, ubicada en el distrito de Perené (Chanchamayo) y 20 MW de capacidad instalada. Su puesta en operación está prevista para mediados de 2017.
- La empresa, La Virgen SAC ejecuta el proyecto, **Central Hidroeléctrica La Virgen**, ubicada en el distrito de San Ramón (Chanchamayo), con 84 MW de capacidad instalada y una inversión revisada de US\$ 140,4 millones. Culminaría a fines del 2017.
- La empresa EGEJUNIN TULUMAYO IV construirá la central hidroeléctrica **Tulumayo IV**, con una inversión de US\$ 105,2 millones y una capacidad instalada de 56,2 MW, ubicada en Comas (Concepción). Se prevé su operación para marzo 2018.
- La empresa EGEJUNIN TULUMAYO V construirá la central hidroeléctrica **Tulumayo V**, con una inversión de US\$ 158,1 millones y una capacidad instalada de 83,2 MW, ubicada en Comas (Concepción). Se prevé su operación para setiembre 2021.
- El Banco de Crédito del Perú, bajo la modalidad “obras por impuesto”, invertirá S/ 7 millones en el “**Mejoramiento y ampliación del servicio educativo de la institución educativa Ramiro Villaverde Lazo**”, en el distrito de Huancayo. Se culminaría en el 2017.

El sector agropecuario disminuyó en 1,0 por ciento en el mes, ante la menor producción de los sub sectores agrícola (-0,2 por ciento) y pecuario (-3,8 por ciento). Entre enero y febrero, evidenció una contracción de 0,6 por ciento, ante la reducción de la parte agrícola (-2,5 por ciento).

## Junín: Producción de principales productos agropecuarios 1/

(Miles de toneladas)

Subsectores	Estructura Porcentual 2015 /2	Febrero			Enero - Febrero		
		2 016	2 017	Var. %	2 016	2 017	Var. %
<b>AGRÍCOLA</b>	<b>83,3</b>			<b>-0,2</b>			<b>-2,5</b>
<b>Orientada al mercado interno 2/</b>	<b>64,2</b>			<b>-3,0</b>			<b>-4,5</b>
Piña	8,6	34,3	32,7	-4,7	65,9	63,6	-3,6
Naranja	7,7	19,8	21,2	7,0	43,0	43,8	1,7
Papa	13,5	21,2	21,4	0,7	37,2	36,9	-0,7
Plátano	4,6	14,8	13,8	-6,7	33,5	30,8	-8,0
Yuca	1,9	6,2	6,9	10,8	13,8	14,4	4,5
Maíz Choclo	3,2	8,7	5,9	-31,9	12,6	8,7	-30,8
Palta	2,6	3,0	3,0	-0,8	8,0	7,4	-7,0
Zanahoria	0,8	5,0	4,2	-15,4	8,5	7,2	-15,2
<b>Orientada al mercado externo y agroindustria 2/</b>	<b>19,2</b>			<b>13,1</b>			<b>13,3</b>
Maíz A. Duro	0,8	3,8	4,7	24,1	6,0	7,4	24,2
Café	13,0	2,0	2,2	10,0	2,0	2,2	10,0
Cacao	5,3	0,4	0,5	14,4	0,6	0,7	9,8
<b>PECUARIO</b>	<b>16,7</b>			<b>-3,8</b>			<b>5,9</b>
Carne de vacuno 3/	4,3	0,7	0,8	7,4	1,4	1,6	11,2
Carne de ave 3/	3,5	1,4	0,9	-31,1	2,4	2,5	4,5
Carne de ovino 3/	1,8	0,2	0,2	1,9	0,5	0,5	3,3
Leche	2,7	4,0	4,1	2,6	8,2	8,5	3,7
<b>SECTOR AGROPECUARIO</b>	<b>100,0</b>			<b>-1,0</b>			<b>-0,6</b>

1/ Cifras preliminares

2/ A precios de 2007.

3/ Peso neto

Fuente: MINAGRI

Elaboración: BCRP - Sucursal Huancayo. Departamento de Estudios Económicos

El subsector agrícola se contrajo en 0,2 por ciento, explicado por la menor oferta con destino al mercado interno (-3,0 por ciento), destacando la menor producción de maíz choclo, piña, plátano, zanahoria, arveja verde, mandarina, haba verde y palta; no obstante, el incremento de la oferta para el mercado externo y agroindustria, principalmente por maíz amarillo duro, café y cacao. Respecto a arveja verde, maíz choclo y haba verde, se debió a la presencia de heladas, en el Valle del Mantaro, entre los meses de noviembre y diciembre pasados. Entre enero y febrero, el sub sector cayó en 2,5 por ciento, principalmente por maíz choclo, plátano, piña, zanahoria, arveja verde, palta, mandarina, papa, haba grano verde y espinaca.

La producción pecuaria disminuyó en 3,8 por ciento en febrero, debido a la menor oferta de huevo y carnes de ave, porcino y caprino; justificándose en huevo y carne de ave, por menores rendimientos y mayores costos de transporte en la zona ceja de selva y selva del departamento. Entre enero y febrero, creció 5,9 por ciento, influenciado por la mayor producción de leche, lana, y por carnes de vacuno, ave, ovino, alpaca y llama.

La producción minera se redujo en 5,5 por ciento en el mes, como resultado de la menor producción de plomo, zinc, plata y molibdeno; aumentando contrariamente en cobre, principalmente por Minera Chinalco. Entre enero y febrero, cayó en 6,7 por ciento, explicado por la menor obtención de plomo, zinc y plata.

## Junín: Producción Minera 1/

(Var. % real respecto al mismo periodo del año anterior)

	Estructura Porcentual 2015 2/	Febrero			Enero - Febrero		
		2016	2017	Var. %	2016	2017	Var. %
Cobre (TMF)	48,4	10 449	11 280	8,0	24 585	26 553	8,0
Plomo (TMF)	3,6	4 583	3 598	-21,5	8 808	6 718	-23,7
Zinc (TMF)	27,5	26 513	21 289	-19,7	53 850	42 023	-22,0
Plata (Kg.f)	13,7	67 777	62 654	-7,6	129 605	113 670	-12,3
Oro (Grm.f)	0,7	57 737	149 060	158,2	108 516	209 468	93,0
Molibdeno (TMF)	6,2	104	104	-0,6	210	212	0,9
<b>TOTAL 1/ 2/</b>	<b>100,0</b>			<b>-5,5</b>			<b>-6,7</b>

1/ Cifras preliminares.

2/ A precios de 2007.

Fuente: MINEM.

Elaboración: BCRP - Sucursal Huancayo. Departamento de Estudios Económicos.

- En febrero, la **actividad minera** registró una caída (-5,5 por ciento), acumulando con ello cinco meses de resultados adversos. El resultado del mes se asoció a la menor producción de plomo (mineras Volcan y Chungar), zinc (mineras Volcan y Casapalca), plata (mineras Volcan, Chinalco y Argentum) y molibdeno (minera Chinalco); no obstante, el incremento en cobre (mineras Chinalco y Austria Duvaz) y oro (minera IRL).
- Entre enero y febrero, se contrajo en 6,7 por ciento, explicado por la menor obtención de plomo (-23,7 por ciento), zinc (-22,0 por ciento) y plata (-12,3 por ciento); principalmente en las mineras Volcan, Chungar, Casapalca, Argentum y Austria Duvaz; mientras que creció la oferta de cobre (8,0 por ciento), explicado por los mayores volúmenes de concentrados que viene obtenido minera Chinalco, cuya oferta significó en el avance el 88,6 por ciento del total de cobre producido en Junín. Entre enero y febrero, la producción de cobre representó el 47 por ciento del VBP minero a precios de 2007, seguido de zinc (29 por ciento), plata (14 por ciento), plomo (4 por ciento) y molibdeno (4 por ciento). Minera Chinalco, sumó en el avance, una oferta de cobre (23 519 toneladas), zinc (2 409 toneladas), plata (18 568 kilogramos) y molibdeno (212 toneladas).

## Junín: Crecimiento de la producción minera 1/

(Var.% real respecto a similar mes del año anterior)

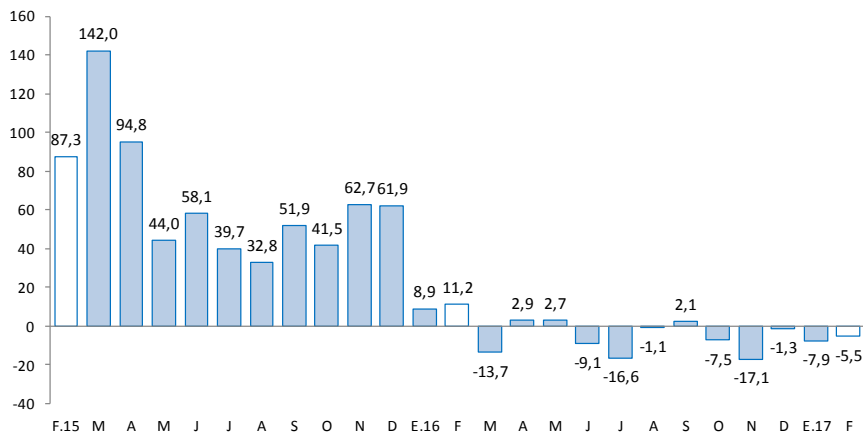

1/ A precios de 2007

Fuente: MINEM

La actividad industrial, a precios de 1994, cayó en el mes en 14,2 por ciento, debido a la menor producción de cemento; mientras que entre enero y febrero se contrajo en 12,3 por ciento (cemento y condimentos).

## Junín: Producción manufacturera 1/

(Variación % real respecto al mismo periodo del año anterior)

	Estructura Porcentual 2015 2/	Febrero Var. %	Enero - Febrero Var. %
<b>MANUFACTURA PRIMARIA</b>	<b>0,0</b>	=	=
<b>Refinación de metales</b>	<b>0,0</b>	-	-
Cobre refinado	0,0	-	-
Plomo refinado	0,0	-	-
Zinc refinado	0,0	-	-
Plata refinada	0,0	-	-
Zinc en polvo	0,0	-	-
Trióxido de arsénico	0,0	-	-
Bismuto	0,0	-	-
Otros 2/	0,0	-	-
<b>MANUFACTURA NO PRIMARIA</b>	<b>100,0</b>	<b>-14,2</b>	<b>-12,3</b>
<b>Alimentos</b>	<b>2,8</b>	<b>-12,8</b>	<b>-7,3</b>
Condimentos	2,6	-13,7	-8,5
Galletas	0,2	-5,4	4,8
<b>Productos Químicos</b>	<b>0,0</b>	<b>81,8</b>	<b>16,1</b>
Plásticos	0,0	81,8	16,1
Acido sulfúrico	0,0	-	-
Sulfato de cobre	0,0	-	-
Sulfato de zinc	0,0	-	-
Otros 2/	0,0	-	-
<b>Minerales No Metálicos</b>	<b>97,1</b>	<b>-14,3</b>	<b>-12,5</b>
Cemento	97,1	-14,3	-12,5
<b>TOTAL</b>	<b>100,0</b>	<b>-14,2</b>	<b>-12,3</b>

1/ Cifras preliminares.

2/ A precios de 1994.

Fuente: Empresas manufactureras

Elaboración: BCRP - Sucursal Huancayo. Departamento de Estudios Económicos.

- En febrero, el desempeño de la **actividad manufacturera**, a precios de 1994, fue negativa, disminuyendo en 14,2 por ciento ante la reducción de la manufactura no primaria. Entre enero y febrero, cayó 12,3 por ciento.
- En la **manufactura no primaria**, la reducción de 14,2 por ciento en el mes se relacionó a la menor oferta de cemento (-14,3 por ciento) en la planta Condorcocha de la empresa UNACEM, así como por galletas (-5,4 por ciento) y condimentos (-13,7 por ciento), no obstante, la mayor producción de plástico. Entre enero y febrero, se contrajo en 12,3 por ciento, debido a la menor oferta de cemento (-12,5 por ciento) y condimentos (-8,5 por ciento).

## Junín: Crecimiento de la manufactura no primaria

(Variación % real respecto al mismo mes del año anterior)

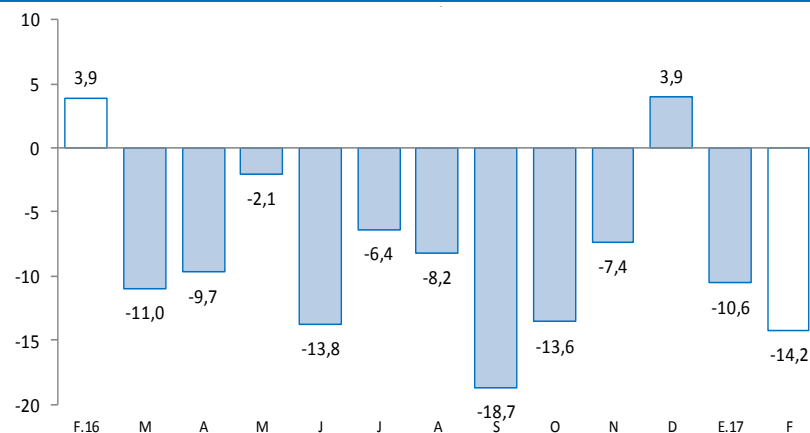

Fuente: Empresas Manufactureras

Los despachos de cemento decrecieron en 7,9 por ciento en el mes, ante la menor inversión privada (culminación de edificación de departamentos y por menor demanda de algunas mineras y de contratistas vinculados al sector). Entre enero y febrero, disminuyó en 7,8 por ciento.

## Junín: Despachos de cemento

(Var.% con respecto a similar mes del año anterior)

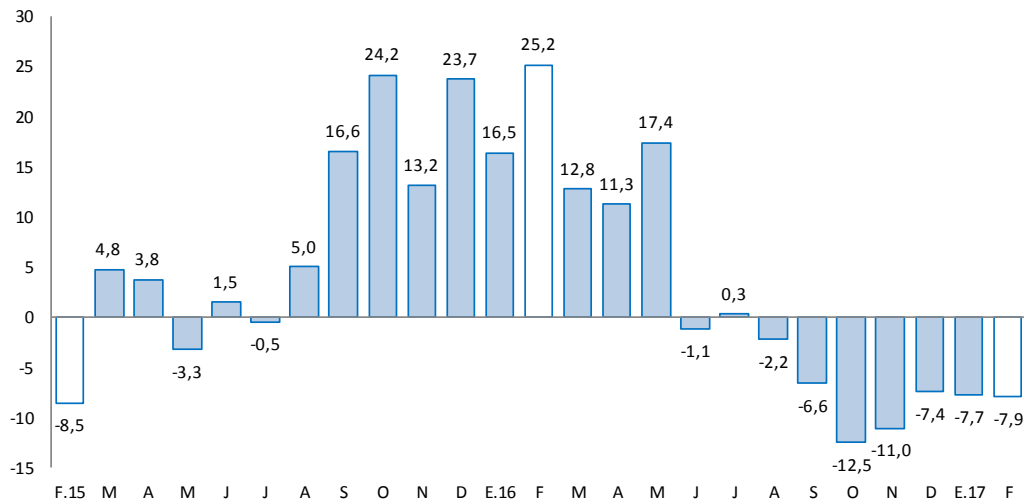

Fuente: UNACEM (Plantas Condorcocha y Atocongo).

Elaboración: BCRP - Sucursal Huancayo. Departamento de Estudios Económicos

- Los **despachos de cemento** por la empresa UNACEM (plantas Condorcocha y Atocongo con las marcas Cemento Andino y Sol, respectivamente), disminuyeron en el mes en 7,9 por ciento, sumando así siete meses de resultados adversos. La caída del mes se debió a la reducción de la inversión privada, al culminarse la construcción de departamentos para vivienda y por la menor demanda de constructoras y algunas empresas mineras; toda vez que aumentó la inversión pública en el mes (136,1 por ciento), principalmente en el Gobierno Nacional y las municipalidades.
- Entre enero y febrero cayó en 7,8 por ciento, influenciado por el resultado de enero (-7,7 por ciento) y febrero (-7,9 por ciento); las que se explicaron por la menor inversión privada (para vivienda multifamiliar, autoconstrucción, contratistas y algunas empresas mineras), mientras que la inversión pública aumentó en 61,7 por ciento.



**El crédito total en Junín (S/ 4 929 millones) creció en 11,2 por ciento interanual y en 1,1 por ciento respecto al mes previo. Interanualmente se asoció a mayores créditos a empresas y personas.**

## Junín: Crédito Directo

(Saldos a fin de periodo, en millones de soles, con Tipo de Cambio Fijo)

	Saldos en millones de soles		Tasa de crecimiento (%)	
	Ene-17	Feb-17	Mes	12 Meses
<b>Banco de la Nación 1/</b>	<b>192</b>	<b>193</b>	<b>0,5</b>	<b>8,3</b>
<b>Agrobanco 2/</b>	<b>192</b>	<b>190</b>	<b>-0,9</b>	<b>-2,2</b>
<b>Banca Múltiple</b>	<b>2 522</b>	<b>2 555</b>	<b>1,3</b>	<b>7,1</b>
<b>Instituciones No Bancarias</b>	<b>1 969</b>	<b>1 990</b>	<b>1,1</b>	<b>19,0</b>
Financieras	513	518	0,9	5,3
Cajas Municipales	1 309	1 323	1,1	24,4
Cajas Rurales	114	117	2,9	721,9
Edpymes	33	33	0,9	-68,3
<b>Total</b>	<b>4 875</b>	<b>4 929</b>	<b>1,1</b>	<b>11,2</b>
<b>Empresas</b>	<b>2 953</b>	<b>2 963</b>	<b>0,4</b>	<b>10,9</b>
<b>Personas</b>	<b>1 922</b>	<b>1 966</b>	<b>2,3</b>	<b>11,6</b>
Consumo	1 409	1 451	3,0	14,0
Hipotecario	513	515	0,4	5,5
MN	4 679	4 739	1,3	13,4
ME	197	190	-3,2	-25,3
ME (Mill. US\$)	59	57	-3,2	-25,3

1/ Considera sólo los créditos de consumo e hipotecario.

2/ No considera los créditos a las demás empresas del sistema financiero

Fuente: SBS y AFP.

Elaboración: BCRP - Sucursal Huancayo. Departamento de Estudios Económicos.

- La **morosidad** en Junín, correspondiente al mes de enero, alcanzó 4,9 por ciento, mayor en 0,2 de punto porcentual respecto de su similar del año previo.
- En cuanto a la **composición**, el 60,1 por ciento se dirigió al segmento empresarial, el 29,4 por ciento para consumo y el 10,5 por ciento restante al sector hipotecario.

## Junín: Crecimiento del crédito directo

(Var.% con respecto a similar mes del año anterior, con Tipo de Cambio Fijo)

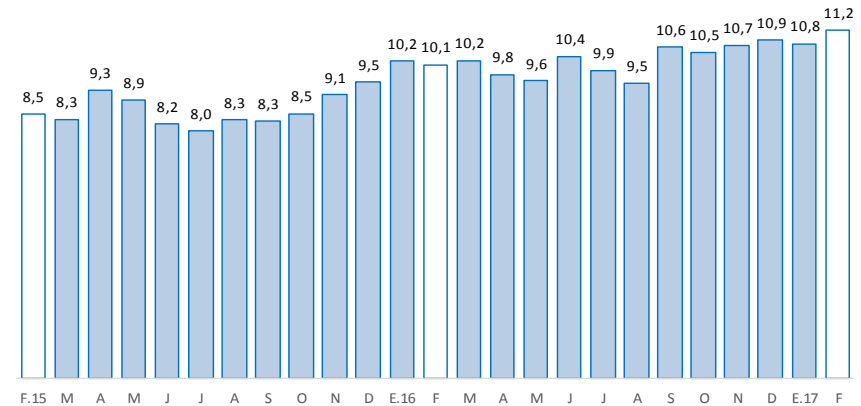

Fuente: SBS y AFP

## Junín: Tasa de morosidad 1/

(Porcentaje)

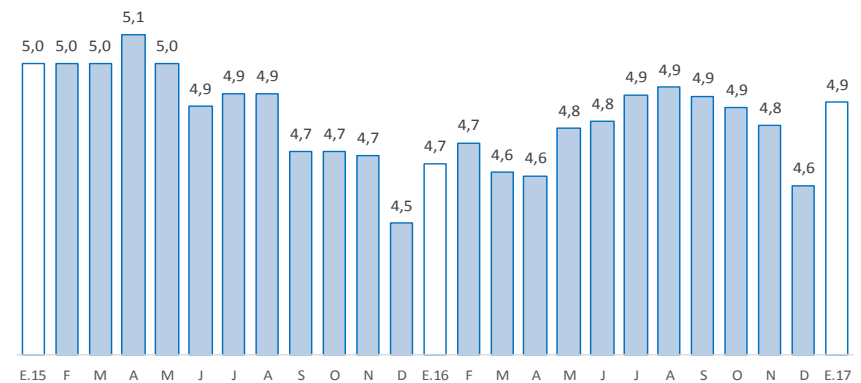

1/ Morosidad = (créditos vencidos + créditos en cobranza judicial) / colocaciones brutas.

Fuente: SBS y AFP

Los depósitos en Junín (S/ 3 057 millones) aumentaron interanualmente en 11,8 por ciento, pero disminuyeron en 0,8 por ciento comparado al mes previo. El resultado interanual se debió a la Banca Múltiple y las Instituciones No Bancarias. Por tipo de depósito, el aumento interanual se registró en ahorro y a plazos.

### Junín: Depósitos

(Saldos a fin de periodo, en millones de soles, con Tipo de Cambio Fijo)

	Saldos en millones de soles		Tasa de crecimiento (%)	
	Ene-17	Feb-17	Mes	12 Meses
<b>Banco de la Nación</b>	<b>490</b>	<b>487</b>	<b>-0,5</b>	<b>-5,3</b>
<b>Banca Múltiple</b>	<b>1 509</b>	<b>1 487</b>	<b>-1,5</b>	<b>12,8</b>
<b>Instituciones No Bancarias</b>	<b>1 081</b>	<b>1 083</b>	<b>0,2</b>	<b>20,0</b>
Financieras	88	87	-0,3	0,1
Cajas Municipales	946	945	-0,1	18,3
Cajas Rurales	47	51	7,2	212,5
<b>TOTAL</b>	<b>3 080</b>	<b>3 057</b>	<b>-0,8</b>	<b>11,8</b>
Vista	516	516	0,0	-4,1
Ahorro	1 284	1 263	-1,6	8,8
A plazo	1 280	1 277	-0,2	23,4
MN	2 640	2 619	-0,8	14,1
ME	440	437	-0,5	-0,5
ME (Mill. US\$)	133	132	-0,5	-0,5

Fuente: SBS y AFP.

Elaboración: BCRP - Sucursal Huancayo. Departamento de Estudios Económicos.

### Junín: Crecimiento de los depósitos

(Var.% con respecto a similar mes del año anterior, con Tipo de Cambio Fijo)

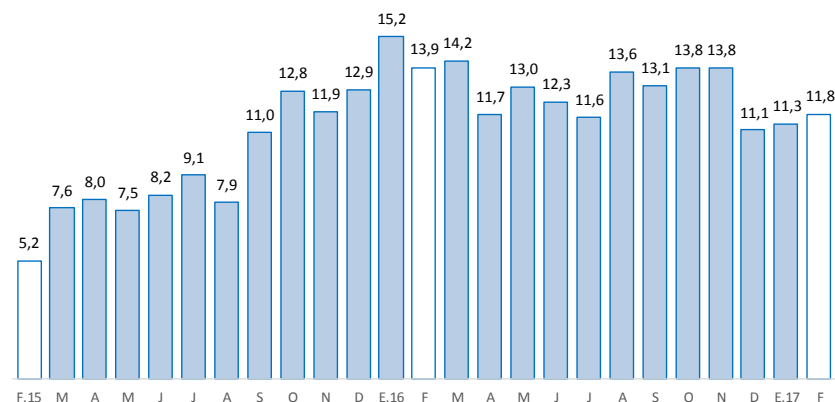

Fuente: SBS y AFP

La inversión pública en febrero creció en 136,1 por ciento, ante mayores montos devengados en el Gobierno Nacional y los municipios. Entre enero y febrero, creció en 61,7 por ciento, explicado por todos los niveles de gobierno.

## Junín: Ejecución del Presupuesto de Inversiones 1/ 2/ (En millones de soles)

	Febrero			Enero - Febrero		
	2 016	2 017	Var.% real	2 016	2 017	Var.% real
Gobierno Nacional	4	26	505,2	17	30	77,1
Gobierno Regional	4	3	-21,4	4	11	166,7
Gobiernos locales	12	20	59,7	18	23	22,9
<b>Total</b>	<b>20</b>	<b>49</b>	<b>136,1</b>	<b>39</b>	<b>64</b>	<b>61,7</b>

1/ Información actualizada al 28 de febrero de 2017.

2/ Comprende la adquisición de activos no financieros

Fuente: Ministerio de Economía y Finanzas

Elaboración: BCRP, Sucursal Huancayo. Departamento de Estudios Económicos.

- La **inversión pública** en Junín totalizó en febrero S/ 49 millones, superior en S/ 29 millones (136,1 por ciento más en términos reales), ante mayores montos devengados en el Gobierno Nacional y municipalidades. Entre enero y febrero, acumuló una ejecución de S/ 64 millones, superior en S/ 26 millones en términos nominales (61,7 por ciento en términos reales).

- Entre los **principales proyectos** que se ejecutaron entre enero y febrero, destacaron en el Gobierno Nacional el “Mejoramiento y rehabilitación de la carretera Mazamari - Pangoa - Cubantia”, con un gasto de S/ 18,8 millones; la “Construcción del túnel Yanango y accesos”, con S/ 2,9 millones devengados; y la “Rehabilitación y remodelación de la infraestructura educativa y equipamiento de la institución educativa Francisco Irazola, distrito de Satipo”, con S/ 1,0 millones devengados.

- En el Gobierno Regional, el “Mejoramiento de la carretera Chupuro - Vista Alegre - Chicche - Chongos Alto – Huasicancha”, con un gasto de S/ 8,3 millones; el “Mejoramiento y ampliación del sistema de agua potable y alcantarillado de la ciudad de La Oroya” con un gasto de S/ 1,4 millones; y el “Mejoramiento y ampliación de los sistemas de agua potable y alcantarillado del centro poblado menor Jorge Chavez Dartnell”, con S/ 0,6 millones devengados.

- En los gobiernos locales, el “Mejoramiento y ampliación del sistema de agua potable e instalación del servicio de alcantarillado y planta de tratamiento de aguas residuales en la localidad de Parco, distrito de Parco - Jauja” con S/ 1,9 millones a cargo del gobierno local correspondiente; el “Mejoramiento, ampliación del servicio de limpieza pública en el distrito de Huamancaca Chico - Chupaca” con S/ 0,9 millones devengados por el gobierno local correspondiente; y el “Mejoramiento del camino vecinal de la cuenca del Bajo Perene - anexo Unión Catarushari, distrito de Río Negro - Satipo” con S/ 0,8 millones devengados a cargo del gobierno local respectivo.

## Junín: Crecimiento de la Ejecución del Presupuesto de Inversiones (Var.% real con respecto a similar mes del año anterior)

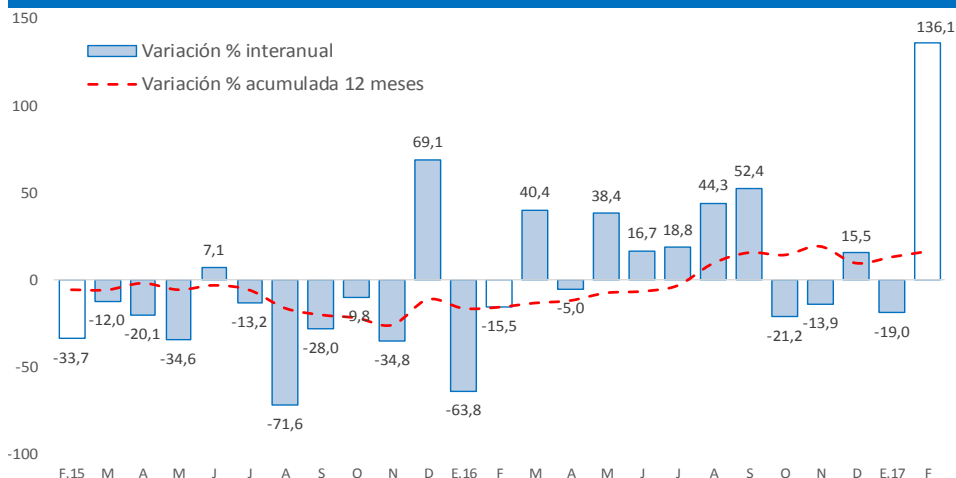

Fuente: Ministerio de Economía y Finanzas