



# Junín: Síntesis de Actividad Económica - Enero 2017 -

**Departamento de Estudios Económicos  
Sucursal Huancayo**

Viernes, 31 de marzo de 2017

*El Banco Central de Reserva del Perú (BCRP) ha considerado presentar un conjunto de indicadores sectoriales de actividad económica con la finalidad de poder realizar el seguimiento del desempeño de la economía departamental. Para el sector real, se ha utilizado el Valor Bruto de Producción a precios del año 2007 para los sectores disponibles. Cabe señalar que a partir de enero 2014, el Instituto Nacional de Estadística (INEI) ha realizado el cambio de año base (de 1994 a 2007) para la construcción del Producto Bruto Interno (PBI) nacional, estando en elaboración la desagregación departamental. En la medida que se publique referida información, el BCRP volvería a elaborar para cada departamento un indicador agregado de actividad económica.*

Durante el primer mes de 2017, la actividad minera disminuyó en 7,9 por ciento, como resultado de la menor oferta de plomo, zinc y plata. De igual forma, el sector agropecuario registró una reducción de 0,5 por ciento, ante la menor oferta del sub sector agrícola.

## Actividad Primaria

- El **sector agropecuario** registró una reducción de 0,5 por ciento en el mes, ante la menor oferta del sub sector agrícola (-7,6 por ciento), destacando la menor producción para el mercado interno (plátano, maíz choclo, piña, naranja, palta, zanahoria, papa, mandarina, espinaca, haba grano verde, papaya y yuca); no obstante, los aumentos para el mercado externo y/o agroindustria (14,2 por ciento) y del subsector pecuario (23,3 por ciento más).
- La **actividad minera** se contrajo en 7,9 por ciento en el mes, sumando así cuatro meses de resultados adversos. La caída del mes se asoció a la menor producción de plomo (-26,2 por ciento), zinc (-24,2 por ciento) y plata (-17,5 por ciento), principalmente en la minera Volcan. Contrariamente, creció la oferta de cobre (8,0 por ciento), oro (19,0 por ciento) y molibdeno (2,4 por ciento), explicado por las mineras Chinalco (cobre y molibdeno) e IRL (oro).

### Junín: Crecimiento de la producción agropecuaria 1/ (Var.% real respecto a similar mes del año anterior)

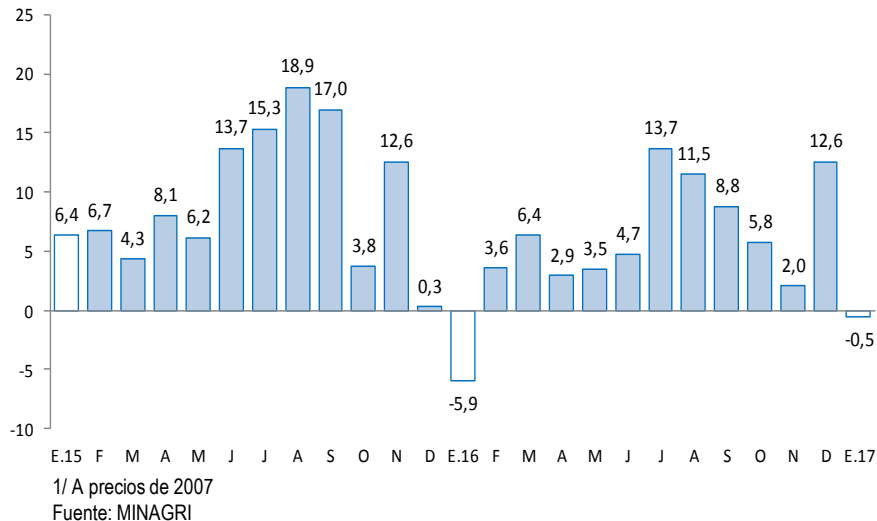

### Junín: Crecimiento de la producción minera 1/ (Var.% real respecto a similar mes del año anterior)

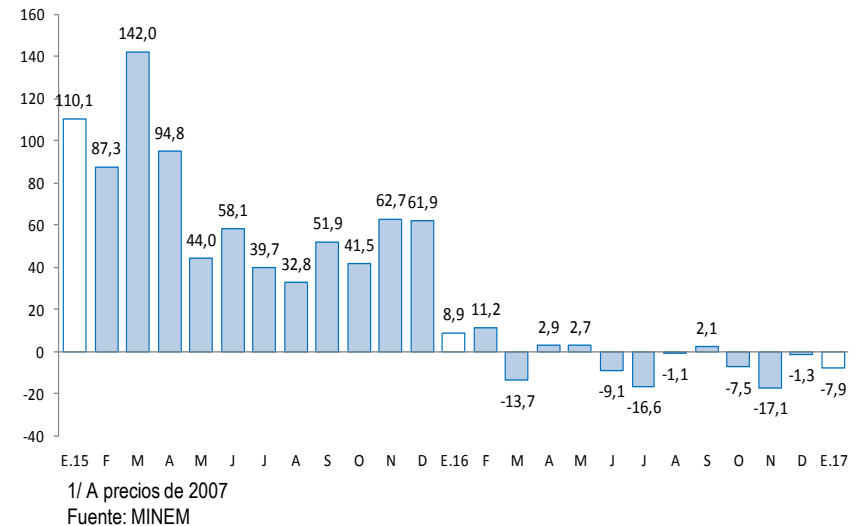

En enero, destacó el incremento del crédito total (10,8 por ciento), crédito de consumo (11,5 por ciento) y el crédito hipotecario (5,5 por ciento). Contrariamente, disminuyó la producción manufacturera (-10,6 por ciento), los despachos de cemento (-7,7 por ciento) y la inversión pública (-19,0 por ciento).

- La **producción manufacturera**, a precios de 1994, disminuyó en el mes en 10,6 por ciento, debido a la menor producción de la manufactura no primaria, al reducirse la producción de cemento.
- Los **despachos de cemento** en Junín, a cargo de la empresa UNACEM (plantas Condorcocha y Atocongo con las marcas Cemento Andino y Sol, respectivamente) decrecieron en 7,7 por ciento, ante la menor inversión pública y privada, al haberse culminado la edificación de algunos departamentos y por la menor demanda de algunas mineras.
- El **crédito directo total** en el mes (S/ 4 875 millones, calculado con tipo de cambio fijo), creció 10,8 por ciento respecto a igual mes del año pasado, impulsado por los mayores aumentos que se orientaron a los rubros de empresa (11,4 por ciento), consumo (11,5 por ciento) e hipotecario (5,5 por ciento). Respecto al mes previo, se contrajo en 0,3 por ciento, sustentado en menores créditos para empresas e hipotecario.
- Por su parte, **la inversión pública** en el mes (S/ 15 millones) se contrajo en S/ 3 millones (-19,0 por ciento de variación real interanual), debido a menores montos devengados en el Gobierno Nacional (S/. 8 millones menos) y las Municipalidades (S/ 3 millones menos). Respecto a los principales proyectos que se ejecutaron en el primer mes de 2017, sobresalieron: “Mejoramiento de la carretera Chupuro - Vista Alegre - Chicche - Chongos Alto - Huasicancha, provincia de Huancayo” con S/ 8,3 millones devengados a cargo del Gobierno Regional; “Construcción del túnel Yanango y accesos” con S/ 2,1 millones a cargo del Gobierno Central; “Rehabilitación y remodelación de la infraestructura educativa y equipamiento de la institución educativa Francisco Irazola, distrito y provincia de Satipo” con S/ 1,0 millón devengado a cargo del Gobierno Central; y “Construcción del puente carrozable sobre el río Perené, distrito de Pichanaki, provincia de Chanchamayo”, con S/ 0,5 millones devengados a cargo del Gobierno Central.

## Junín: Otros indicadores de actividad económica

(Variación % respecto a similar mes del año anterior)

	Ago.16	Set.16	Oct.16	Nov.16	Dic.16	Ene.17
Producción industrial 1/	↓ -8,2	↓ -18,7	↓ -13,6	↓ -7,4	↑ 3,9	↓ -10,6
Despachos de cemento 1/	↓ -2,2	↓ -6,6	↓ -12,5	↓ -11,0	↓ -7,4	↓ -7,7
Arribos a los establecimientos de hospedaje	↑ 16,2	↑ 6,6	↑ 1,5	↑ 5,3	↓ -5,1	
Crédito total 2/	↑ 9,5	↑ 10,6	↑ 10,5	↑ 10,7	↑ 10,9	↑ 10,8
Crédito de consumo 2/	↑ 8,3	↑ 8,9	↑ 9,6	↑ 10,4	↑ 11,0	↑ 11,5
Crédito hipotecario 2/	↑ 8,4	↑ 7,0	↑ 6,4	↑ 6,2	↑ 6,6	↑ 5,5
Inversión pública 1/	↑ 44,3	↑ 52,4	↓ -21,2	↓ -13,9	↑ 15,5	↓ -19,0

1/ En términos reales.

2/ En términos nominales, con tipo de cambio fijo.

Fuentes: UNACEM, MINCETUR, SBS y AFP, MEF y empresas manufactureras.

## En los dos primeros meses de 2017, la inversión minera en Junín sumó US\$ 40,9 millones, superior en 8,3 por ciento a su similar de 2016.

- En los dos primeros meses de 2017, **Minera Chinalco Perú**, que explota la Mina **Toromocho** realizó inversiones por US\$ 24,1 millones, el séptimo más alto del país, menor en 10,5 por ciento respecto de su similar del año pasado.
- En los dos primeros meses de 2017, **Compañía Minera Argentum**, realizó inversiones por US\$ 1,7 millones, superior en 44,9 por ciento respecto de su similar del año pasado.
- En los dos primeros meses de 2017, **Compañía Minera Casapalca**, realizó inversiones por US\$ 1,5 millones, superior en 6,1 por ciento respecto de su similar del año pasado.
- La empresa EDEGEL construirá la **Central Hidroeléctrica Curibamba** con una inversión estimada de US\$ 577 millones, ubicada en el distrito de Monobamba (Jauja) y 195 MW de capacidad. Actualmente se encuentra paralizada, habiéndose invertido hasta setiembre 2016 la suma de US\$ 26 millones. Por ahora, se tiene previsto que entre en operaciones el 2021.
- La empresa Generación Eléctrica Santa Ana viene construyendo la **Central Hidroeléctrica Renovandes** con una inversión revisada de US\$ 67,9 millones, ubicada en el distrito de Perené (Chanchamayo) y 20 MW de capacidad instalada. Su puesta en operación está prevista para mediados de 2017.
- La empresa, La Virgen SAC ejecuta el proyecto, **Central Hidroeléctrica La Virgen**, ubicada en el distrito de San Ramón (Chanchamayo), con 84 MW de capacidad instalada y una inversión revisada de US\$ 140,4 millones. Culminaría a fines del 2017.
- La empresa EGEJUNIN TULUMAYO IV construirá la central hidroeléctrica **Tulumayo IV**, con una inversión de US\$ 105,2 millones y una capacidad instalada de 56,2 MW, ubicada en Comas (Concepción). Se prevé su operación para marzo 2018.
- La empresa EGEJUNIN TULUMAYO V construirá la central hidroeléctrica **Tulumayo V**, con una inversión de US\$ 158,1 millones y una capacidad instalada de 83,2 MW, ubicada en Comas (Concepción). Se prevé su operación para setiembre 2021.
- El Banco de Crédito del Perú, bajo la modalidad “obras por impuesto”, invertirá S/ 7 millones en el “**Mejoramiento y ampliación del servicio educativo de la institución educativa Ramiro Villaverde Lazo**”, en el distrito de Huancayo. Se culminaría en el 2017.

El sector agropecuario en enero se contrajo 0,5 por ciento, ante la menor producción del sub sector agrícola (-7,6 por ciento); contrarrestado parcialmente por el incremento de la parte pecuaria (23,3 por ciento).

## Junín: Producción de principales productos agropecuarios 1/ (Miles de toneladas)

Subsectores	Estructura Porcentual 2015 /2	Enero		
		2 016	2 017	Var. %
<b>AGRÍCOLA</b>	<b>83,3</b>			<b>-7,6</b>
<b>Orientada al mercado interno 2/</b>	<b>64,2</b>			<b>-8,5</b>
Piña	8,6	31,7	30,9	-2,4
Naranja	7,7	23,2	22,6	-2,7
Plátano	4,6	18,6	17,0	-8,9
Papa	13,5	16,0	15,6	-2,6
Yuca	1,9	7,6	7,5	-0,6
Palta	2,6	5,0	4,5	-10,8
Zanahoria	0,8	3,5	3,0	-15,0
Maíz Choclo	3,2	3,9	2,8	-28,4
<b>Orientada al mercado externo y agroindustria 2/</b>	<b>19,2</b>			<b>14,2</b>
Maíz A. Duro	0,8	2,2	2,7	24,3
Cacao	5,3	0,2	0,2	2,1
Café	13,0	0,0	0,0	-
<b>PECUARIO</b>	<b>16,7</b>			<b>23,3</b>
Carne de vacuno 3/	4,3	0,7	0,7	4,4
Carne de ave 3/	3,5	1,0	1,6	48,0
Carne de ovino 3/	1,8	0,2	0,2	2,1
Leche	2,7	4,2	4,4	4,6
<b>SECTOR AGROPECUARIO</b>	<b>100,0</b>			<b>-0,5</b>

1/ Cifras preliminares

2/ A precios de 2007.

3/ Peso neto

Fuente: MINAGRI

Elaboración: BCRP - Sucursal Huancayo. Departamento de Estudios Económicos

- El **subsector agrícola** se contrajo en 7,6 por ciento, explicado por la menor oferta con destino al mercado interno (-8,5 por ciento), destacando las reducciones en plátano, maíz choclo, piña, naranja, palta, zanahoria, papa, mandarina, espinaca, haba grano verde, papaya y yuca; no obstante, el incremento para el mercado externo y agroindustria (14,2 por ciento más), principalmente por maíz amarillo duro y cacao. Respecto a arveja verde y maíz choclo, se debió a las heladas registradas entre noviembre y diciembre pasados; y en papa y zanahoria, por menores rendimientos ante la falta de lluvias en los meses previos.

- La **producción pecuaria** aumentó 23,3 por ciento en enero, debido a la mayor oferta de todas las carnes, leche, lana y huevo, sobresaliendo los incrementos en carne de ave (48,0 por ciento), lana (636,3 por ciento) y leche (4,6 por ciento). Respecto a carne de ave, se relacionó a la mayor producción en la zona ceja de selva y selva del departamento; en lana, motivado por los adecuados precios de mercado; y en leche, por una mayor demanda y adecuados rendimientos en el Valle del Mantaro.

La producción minera se redujo en 7,9 por ciento en el mes, asociado a la menor producción de plomo, zinc y plata, principalmente en la minera Volcan. Contrariamente, creció la oferta de cobre, oro y molibdeno, explicado por las mineras Chinalco (cobre y molibdeno) e IRL (oro).

## Junín: Producción Minera 1/ (Var. % real respecto al mismo periodo del año anterior)

	Estructura Porcentual 2015 2/	Enero		
		2 016	2 017	Var. %
Cobre (TMF)	48,4	14 136	15 272	8,0
Plomo (TMF)	3,6	4 225	3 120	-26,2
Zinc (TMF)	27,5	27 338	20 734	-24,2
Plata (Kg.f)	13,7	61 827	51 016	-17,5
Oro (Grm.f)	0,7	50 779	60 408	19,0
Molibdeno (TMF)	6,2	106	108	2,4
<b>TOTAL 1/ 2/</b>	<b>100,0</b>			<b>-7,9</b>

1/ Cifras preliminares.

2/ A precios de 2007.

Fuente: MINEM.

Elaboración: BCRP - Sucursal Huancayo. Departamento de Estudios Económicos.

- En enero, la **actividad minera** registró una caída (-7,9 por ciento), sumando cuatro meses consecutivos de producción adversa. El resultado del mes se asoció a la menor producción de plomo (-26,2 por ciento), zinc (-24,2 por ciento) y plata (-17,5 por ciento), principalmente por la menor oferta de la Minera Volcan. Contrariamente, aumentó en cobre (8,0 por ciento), molibdeno (2,4 por ciento) y oro (19,0 por ciento), explicado en los dos primeros casos por la mayor producción de Minera Chinalco, y en oro por la Minera IRL.
- Durante el primer mes de 2017, la producción de cobre representó el 52 por ciento del VBP minero a precios de 2007, seguido de zinc (28 por ciento), plata (12 por ciento), molibdeno (4 por ciento), plomo (3 por ciento) y oro (1 por ciento). Minera Chinalco, sumó en el mes, una oferta de cobre (13 700 toneladas), zinc (1 177 toneladas), plata (9 463 kilogramos) y molibdeno (108 toneladas).

## Junín: Crecimiento de la producción minera 1/ (Var.% real respecto a similar mes del año anterior)

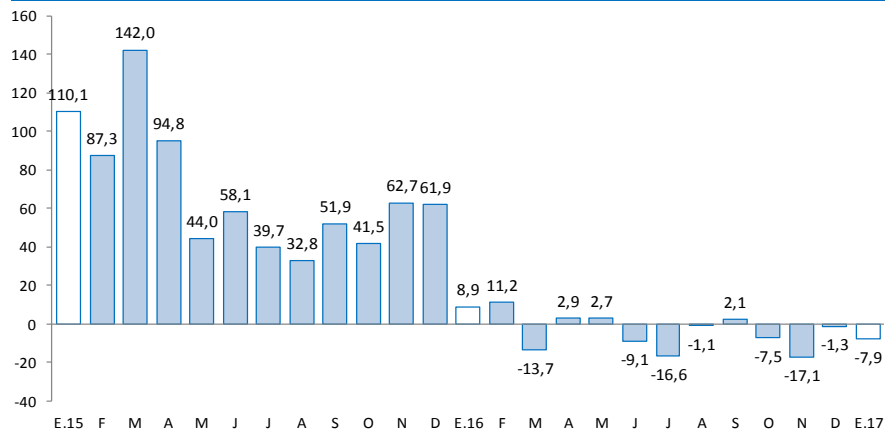

1/ A precios de 2007

Fuente: MINEM

La actividad industrial, a precios de 1994, disminuyó en el mes en 10,6 por ciento, debido a la menor producción de la manufactura no primaria, al reducirse la producción de cemento.

## Junín: Producción manufacturera 1/

(Variación % real respecto al mismo periodo del año anterior)

	Estructura	Enero
	Porcentual 2015 2/	Var. %
<b>MANUFACTURA PRIMARIA</b>	<b>0,0</b>	<b>=</b>
<b>Refinación de metales</b>	<b>0,0</b>	<b>-</b>
Cobre refinado	0,0	-
Plomo refinado	0,0	-
Zinc refinado	0,0	-
Plata refinada	0,0	-
Zinc en polvo	0,0	-
Trióxido de arsénico	0,0	-
Bismuto	0,0	-
Otros 2/	0,0	-
<b>MANUFACTURA NO PRIMARIA</b>	<b>100,0</b>	<b>-10,6</b>
<b>Alimentos</b>	<b>2,8</b>	<b>-0,9</b>
Condimentos	2,6	-2,6
Galletas	0,2	27,5
<b>Productos Químicos</b>	<b>0,0</b>	<b>-20,0</b>
Plásticos	0,0	-20,0
Acido sulfúrico	0,0	-
Sulfato de cobre	0,0	-
Sulfato de zinc	0,0	-
Otros 2/	0,0	-
<b>Minerales No Metálicos</b>	<b>97,1</b>	<b>-10,9</b>
Cemento	97,1	-10,9
<b>TOTAL</b>	<b>100,0</b>	<b>-10,6</b>

1/ Cifras preliminares.

2/ A precios de 1994.

Fuente: Empresas manufactureras

Elaboración: BCRP - Sucursal Huancayo. Departamento de Estudios Económicos.

- En enero, el desempeño de la **actividad manufacturera**, a precios de 1994, fue negativa, luego de haber crecido en el mes previo. La reducción de 10,6 por ciento en enero se asoció a la menor oferta de la manufactura no primaria, toda vez que el sub sector primario fue nulo, ante la paralización de la empresa Doe Run en el complejo metalúrgico de La Oroya desde mediados de 2014.
- En la **manufactura no primaria**, la reducción de 10,6 por ciento en el mes se relacionó a la menor oferta de cemento (-10,9 por ciento) en la planta Condorcocha de la empresa UNACEM, así como por alimentos (-0,9 por ciento) y productos químicos (-20,0 por ciento).

## Junín: Crecimiento de la manufactura no primaria

(Variación % real respecto al mismo mes del año anterior)

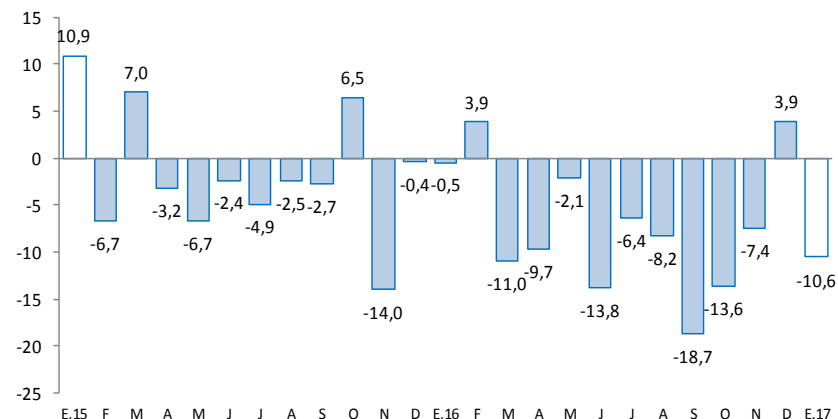

Fuente: Empresas Manufactureras

Los despachos de cemento en Junín decrecieron en 7,7 por ciento, ante la menor inversión pública y privada, al haberse culminado la edificación de algunos departamentos y por la menor demanda de algunas mineras.

## Junín: Despachos de cemento

(Var.% con respecto a similar mes del año anterior)

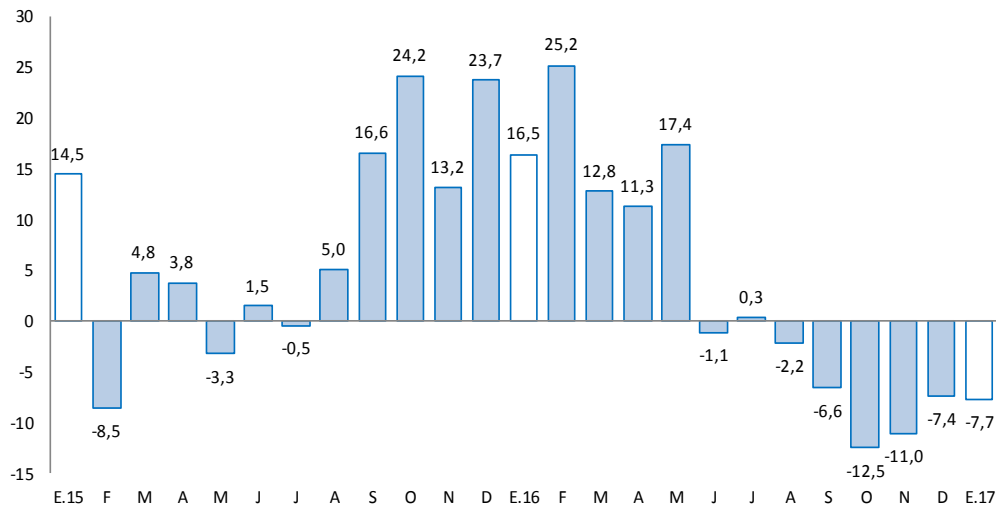

Fuente: UNACEM (Plantas Condorcocha y Atocongo).

Elaboración: BCRP - Sucursal Huancayo. Departamento de Estudios Económicos

- Los **despachos de cemento** por la empresa UNACEM (plantas Condorcocha y Atocongo con las marcas Cemento Andino y Sol, respectivamente), disminuyeron en el mes en 7,7 por ciento, sumando así seis meses de resultados adversos. La caída del mes se debió a la reducción de la inversión privada, al culminarse la construcción de departamentos para vivienda y por la menor demanda de algunas mineras; así como también por la inversión pública (-19,0 por ciento en el mes), principalmente por menores obras en el Gobierno Nacional y las Municipalidades.
- En julio de 2012, Cementos Lima y Cemento Andino concretaron la fusión por absorción, dando origen a la nueva compañía Unión Andina de Cementos S.A.A. (UNACEM) desde fines de dicho año.



El crédito total en Junín (S/ 4 875 millones) creció en 10,8 por ciento interanual, pero cayó en 0,3 por ciento respecto al mes previo. Interanualmente se asoció a mayores créditos a empresas y personas.

## Junín: Crédito Directo

(Saldos a fin de periodo, en millones de soles, con Tipo de Cambio Fijo)

	Saldos en millones de soles		Tasa de crecimiento (%)	
	Dic-16	Ene-17	Mes	12 Meses
<b>Banco de la Nación 1/</b>	<b>190</b>	<b>192</b>	<b>1,0</b>	<b>8,6</b>
<b>Agrobanco 2/</b>	<b>198</b>	<b>192</b>	<b>-3,1</b>	<b>-1,6</b>
<b>Banca Múltiple</b>	<b>2 528</b>	<b>2 522</b>	<b>-0,2</b>	<b>6,1</b>
<b>Instituciones No Bancarias</b>	<b>1 972</b>	<b>1 969</b>	<b>-0,2</b>	<b>19,2</b>
Financieras	515	513	-0,4	6,8
Cajas Municipales	1 312	1 309	-0,2	24,4
Cajas Rurales	112	114	1,7	734,8
Edpymes	33	33	0,5	-68,9
<b>Total</b>	<b>4 889</b>	<b>4 875</b>	<b>-0,3</b>	<b>10,8</b>
<b>Empresas</b>	<b>2 971</b>	<b>2 953</b>	<b>-0,6</b>	<b>11,4</b>
<b>Personas</b>	<b>1 918</b>	<b>1 922</b>	<b>0,2</b>	<b>9,8</b>
Consumo	1 401	1 409	0,6	11,5
Hipotecario	517	513	-0,7	5,5
MN	4 680	4 679	0,0	13,1
ME	208	197	-5,6	-26,2
ME (Mill. US\$)	63	59	-5,6	-26,2

1/ Considera sólo los créditos de consumo e hipotecario.

2/ No considera los créditos a las demás empresas del sistema financiero

Fuente: SBS y AFP.

Elaboración: BCRP - Sucursal Huancayo. Departamento de Estudios Económicos.

- La **morosidad** en Junín, correspondiente a diciembre pasado, fue 4,6 por ciento, mayor en 0,1 de punto porcentual respecto de igual mes del año previo.
- En cuanto a la **composición**, el 60,6 por ciento se dirigió al segmento empresarial, el 28,9 por ciento para consumo y el 10,5 por ciento restante al sector hipotecario.

## Junín: Crecimiento del crédito directo

(Var.% con respecto a similar mes del año anterior, con Tipo de Cambio Fijo)

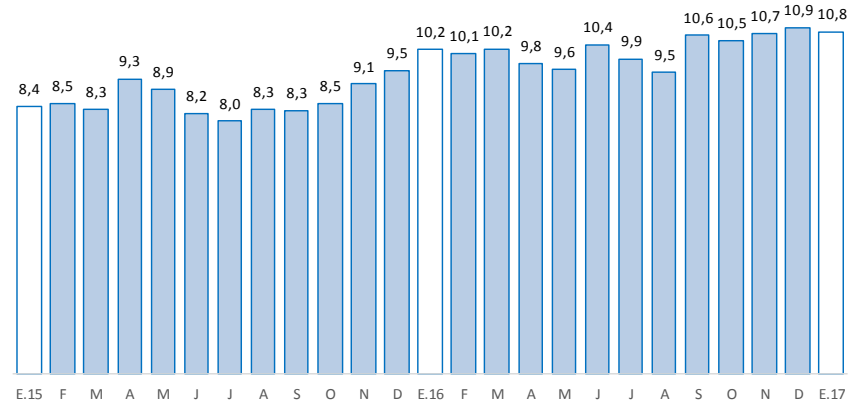

Fuente: SBS y AFP

## Junín: Tasa de morosidad 1/

(Porcentaje)

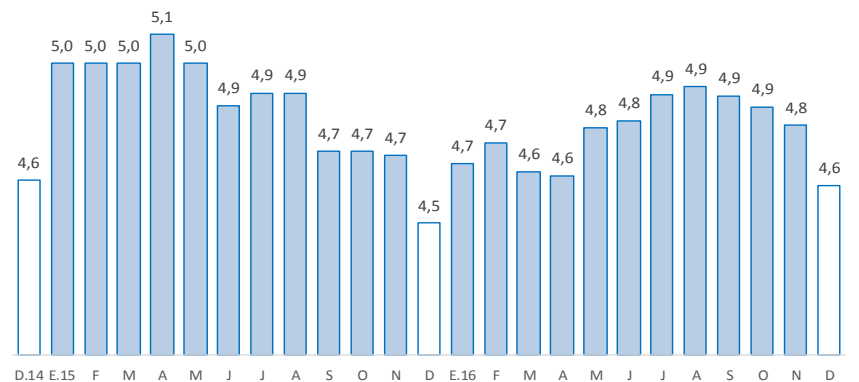

1/ Morosidad = (créditos vencidos + créditos en cobranza judicial) / colocaciones brutas.

Fuente: SBS y AFP

Los depósitos en Junín (S/ 3 080 millones) aumentaron interanualmente en 11,3 por ciento y en 1,2 por ciento comparado al mes previo. El resultado interanual se debió a la Banca Múltiple y las Instituciones No Bancarias. Por tipo, el aumento interanual se registró en depósitos en ahorro y a plazos.

### Junín: Depósitos

(Saldos a fin de periodo, en millones de soles, con Tipo de Cambio Fijo)

	SalDOS en millones de soles		Tasa de crecimiento (%)	
	Dic-16	Ene-17	Mes	12 Meses
<b>Banco de la Nación</b>	<b>498</b>	<b>490</b>	<b>-1,8</b>	<b>-6,2</b>
<b>Banca Múltiple</b>	<b>1 475</b>	<b>1 509</b>	<b>2,4</b>	<b>11,7</b>
<b>Instituciones No Bancarias</b>	<b>1 069</b>	<b>1 081</b>	<b>1,1</b>	<b>21,0</b>
Financieras	88	88	-0,1	1,1
Cajas Municipales	937	946	0,9	19,2
Cajas Rurales	44	47	7,0	251,6
<b>TOTAL</b>	<b>3 042</b>	<b>3 080</b>	<b>1,2</b>	<b>11,3</b>
Vista	525	516	-1,8	-7,8
Ahorro	1 280	1 284	0,3	9,1
A plazo	1 237	1 280	3,5	24,4
MN	2 629	2 640	0,4	13,8
ME	413	440	6,4	-1,6
ME (Mill. US\$)	125	133	6,4	-1,6

Fuente: SBS y AFP.

Elaboración: BCRP - Sucursal Huancayo. Departamento de Estudios Económicos.

### Junín: Crecimiento de los depósitos

(Var.% con respecto a similar mes del año anterior, con Tipo de Cambio Fijo)

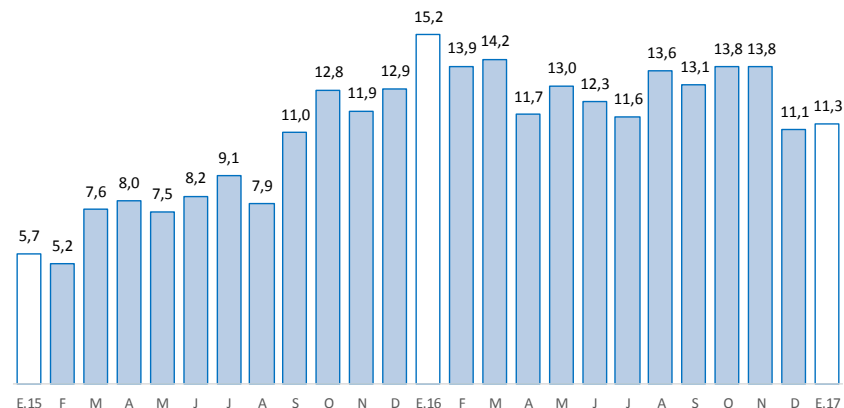

Fuente: SBS y AFP

## La inversión pública en enero se redujo en 19,0 por ciento, ante los menores montos devengados en el Gobierno Nacional y las municipalidades.

### Junín: Ejecución del Presupuesto de Inversiones 1/ 2/ (En millones de soles)

	Enero		
	2 016	2 017	Var.% real
Gobierno Nacional	12	4	-65,1
Gobierno Regional	0	8	2 224,4
Gobiernos locales	6	3	-55,3
<b>Total</b>	<b>19</b>	<b>15</b>	<b>-19,0</b>

1/ Información actualizada al 31 de enero de 2017.

2/ Comprende la adquisición de activos no financieros

Fuente: Ministerio de Economía y Finanzas

Elaboración: BCRP, Sucursal Huancayo.

- La **inversión pública** en Junín totalizó en enero S/ 15 millones, menor en S/ 3 millones (-19,0 por ciento en términos reales) ante menores montos devengados en el Gobierno Nacional y Municipalidades. En el conjunto de los tres niveles de gobierno, las menores obras se registraron en los sectores de saneamiento (S/ 2,4 millones menos), ambiente (S/ 1,9 millones menos), y transporte (S/ 0,6 millones menos).

- Entre los **principales proyectos** que se ejecutaron durante enero, destacaron en el Gobierno Nacional la “Construcción del túnel Yanango y accesos”, con un gasto de S/ 2,1 millones; la “Rehabilitación y remodelación de la infraestructura educativa y equipamiento de la institución educativa Francisco Irazola, provincia y distrito de Satipo”, con S/ 1,0 millón devengado; y “Construcción del puente carrozable sobre el río Perené, distrito de Pichanaki, provincia de Chanchamayo”, con S/ 0,5 millones.

- En el Gobierno Regional, “Mejoramiento de la carretera Chupuro - Vista Alegre - Chicche - Chongos Alto - Huasicancha, provincia de Huancayo” con S/ 8,3 millones devengados; y el “Mejoramiento de la carretera Chupaca -Huayao - Huachac - Manzanares, distritos de Chupaca y Huachac, provincia de Chupaca” con S/ 0,3 millones devengados.

- En los gobiernos locales, el “Mejoramiento de los servicios turísticos públicos de la Plaza de la Constitución, distrito de Huancayo” con S/ 0,4 millones a cargo del gobierno local correspondiente; la “Ampliación, mejoramiento del sistema de agua potable e instalación de los sistemas de alcantarillado y tratamiento de aguas residuales domésticas de los centros poblados de San José de Apata y el barrio de San Juan de Atacocha, Jauja” con S/ 0,4 millones devengados por el gobierno local correspondiente; y el “Mejoramiento del servicio de seguridad ciudadana en el distrito de Huancayo” con S/ 0,2 millones devengados a cargo del gobierno local respectivo.

### Junín: Crecimiento de la Ejecución del Presupuesto de Inversiones (Var.% real con respecto a similar mes del año anterior)

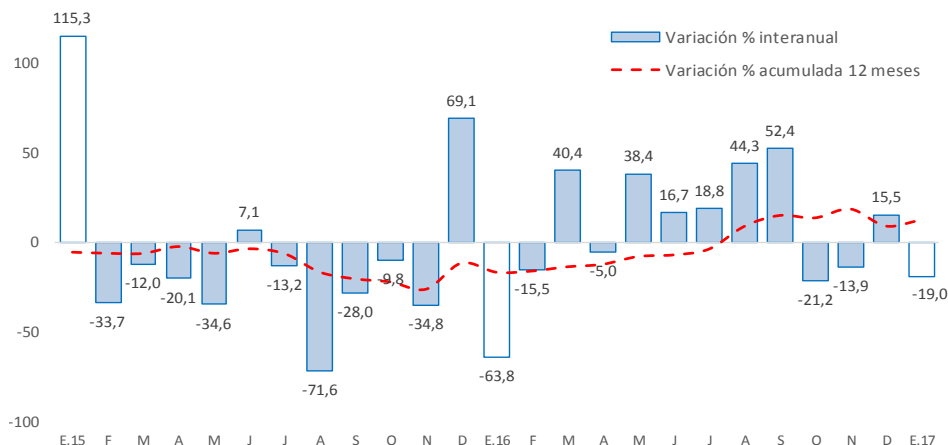

Fuente: Ministerio de Economía y Finanzas