



BANCO CENTRAL DE RESERVA DEL PERÚ

# Ica: Síntesis de Actividad Económica - Octubre 2017 -

Departamento de Estudios Económicos  
Sucursal Huancayo

Martes, 09 de enero de 2018

En cuanto a la actividad primaria, en el décimo mes del año se observaron resultados negativos al disminuir la producción del sector agropecuario (-0,2 por ciento), minero (-17,2 por ciento) y pesquero (-76,9 por ciento).

## Ica: Crecimiento de la producción agropecuaria 1/

(Var. % real respecto a similar mes del año anterior)

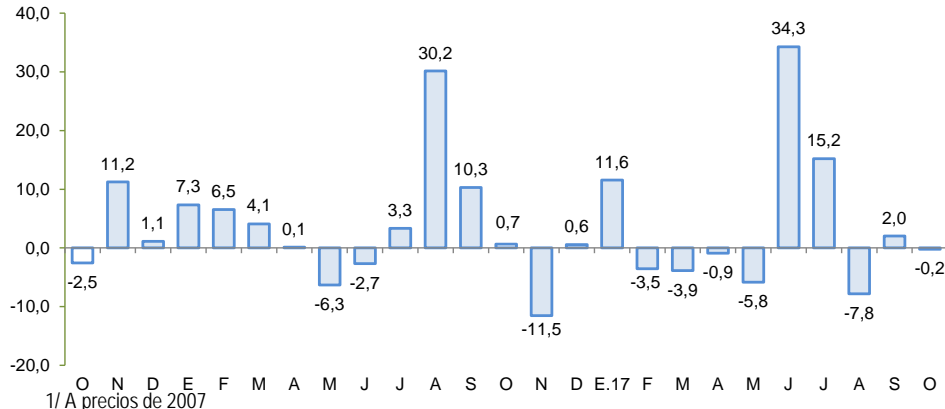

1/ A precios de 2007

Fuente: MINAGRI

Elaboración: BCRP – Sucursal Huancayo

## Ica: Crecimiento de la producción minera 1/

(Var. % real respecto a similar mes del año anterior)

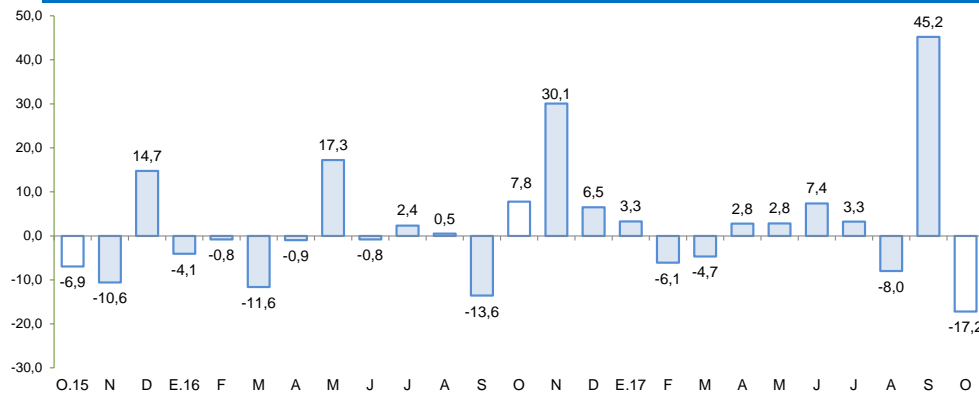

1/ A precios de 2007

Fuente: MINEM

Elaboración: BCRP – Sucursal Huancayo

## Actividad Primaria

- El **sector agropecuario** se contrajo en 0,2 por ciento interanual en octubre, debido a la menor producción agrícola (-4,2 por ciento) aunque creció la parte pecuaria (6,7 por ciento).
- La **actividad pesquera** decreció 76,9 por ciento interanual en octubre por la menor pesca para consumo humano directo (-79,3 por ciento) en lo que respecta a fresco (-70,7 por ciento), enlatado (-95,2 por ciento) y congelado (-95,3 por ciento).
- La **actividad minera** disminuyó 17,2 por ciento, por la menor producción de hierro (-53,2 por ciento) y zinc (-1,9 por ciento).

En octubre, destacó el crecimiento de los arribos a establecimientos de hospedaje (8,9 por ciento) y el crédito directo total (3,2 por ciento). De otro lado, disminuyó la producción industrial primaria (-5,8 por ciento) y la inversión pública (-21,0 por ciento).

- La **actividad manufacturera primaria** disminuyó 5,8 por ciento, con relación a octubre de 2016, debido a la menor producción de hidrocarburos líquidos y estaño refinado.
- Los **arribos a los establecimientos de hospedaje** en octubre de 2017, aumentaron en 8,9 por ciento respecto de similar mes del año previo, por la mayor afluencia de turistas extranjeros (31,3 por ciento) y nacionales (4,6 por ciento).
- El **crédito directo total** en la región (S/ 4 226 millones) aumentó 3,2 por ciento con relación a octubre de 2016. De otro lado, los créditos de consumo registraron un crecimiento de 9,1 por ciento.
- La **inversión pública** (S/ 20,5 millones) retrocedió 21,0 por ciento al contraerse la ejecución en todos los niveles de gobierno. Los proyectos de inversión pública con mayor desembolso en el mes, fueron: Mejoramiento de los servicios del desembarcadero pesquero artesanal en la localidad de San Juan de Marcona, distrito de Marcona, provincia de Nasca (S/ 1,8 millones); Instalación de servicio de protección en el río Pisco (S/ 1,4 millones); Mejoramiento de pistas y veredas en los centros poblados de Alto Laran, El Carmen, Portachuelo, Pueblo Nuevo, San Francisco y Santa Cruz, distrito de Santa Cruz, provincia de Palpa (S/ 1,0 millones); Mejoramiento del servicio de educación básica alternativa en la I.E. Rubén Martínez Puicón en el distrito de Pueblo Nuevo, provincia de Chincha (S/ 755 mil); y Mejoramiento de los servicios educativos en la I.E. N° 22353 en el distrito de Santiago, provincia de Ica (S/ 750 mil).

## Ica: Otros indicadores de actividad económica (Variación % respecto a similar mes del año anterior)

	May.17	Jun.17	Jul.17	Ago. 17	Set. 17	Oct.17
Producción industrial primaria 1/	↑ 11,9	↑ 6,1	↓ -37,7	↓ -6,8	↓ -12,8	↓ -5,8
Arribos a los establec. de hospedaje	↑ 0,4	↑ 9,3	↑ 0,8	↑ 4,5	↑ 0,4	↑ 8,9
Crédito total 2/	↑ 8,5	↑ 2,1	↑ 2,9	↑ 2,3	↑ 4,7	↑ 3,2
Crédito de consumo 2/	↑ 12,2	↑ 12,3	↑ 15,5	↑ 9,5	↑ 9,8	↑ 9,1
Crédito hipotecario 2/	↑ 0,6	↑ 0,7	↑ 0,9	↓ -1,0	↓ -0,5	↓ -8,4
Inversión pública 2/	↓ -8,4	↓ -25,2	↓ -24,8	↑ 40,1	↓ -9,5	↓ -21,0

1/ En términos reales.

2/ En términos nominales.

Fuentes: BCRP - Sucursal Huancayo, MINEM, PRODUCE, MINCETUR, SBS y MEF.

## Los proyectos de inversión previstos en los sectores energético, transportes y turismo suman un total de US\$ 3 214,4 millones.

---

- En el sector **minero**, la inversión se concentra en el distrito de San Juan de Marcona de la provincia de Nasca. Al respecto, Shougang Hierro Perú continúa con su proyecto de ampliación de una mina de hierro con una inversión de US\$ 1 500 millones a fin de elevar su producción de hierro. El inicio estimado de operaciones es diciembre de 2018 con una producción anual proyectada de 3,5 millones de toneladas de hierro. También, la empresa Marcobre SAC ha presentado dos proyectos, el primero se encuentra a la espera de la aprobación de su EIA, teniéndose previsto iniciar operaciones el 2021 con una inversión estimada de US\$ 1 272 millones y se prevé una producción anual de 110 mil toneladas de cobre. El segundo, se encuentra en la etapa de exploración con una inversión de US\$ 63,1 millones. Del mismo modo, Hudbay Perú SAC, ubicada en el distrito de El Carmen, en la provincia de Chincha, se encuentra en la etapa de exploración con una inversión de US\$ 1,3 millones.
- En **transportes**, la empresa concesionaria Terminal Portuario Paracas S.A. invertirá alrededor de US\$ 180 millones para la modernización del puerto General San Martín de Pischo. Se espera que dicho puerto canalice el comercio exterior del sector agroindustrial y pesquero, además de otras industrias localizadas al sur de Lima como de Ica.
- En **turismo**, en el distrito de Paracas, Suma Inversiones Inmobiliarias viene invirtiendo en su proyecto “Nuevo Paracas Condominios Náuticos”, que contará con nueve condominios en una extensión total de más de 73 hectáreas, siendo el monto aproximado de inversión de US\$ 150 millones. Asimismo, la empresa Custer viene desarrollando el nuevo proyecto Condominio de Playa Oasis Bahía Paracas. Al respecto, en su primera etapa se planea totalizar una inversión de US\$ 48 millones, en un total de 20 hectáreas y 181 lotes para venta, mientras que la segunda y tercera, que se desarrollarán posteriormente, constará de 115 lotes.
- Con relación a **logística**, debido a la creciente exportación aérea de productos agroindustriales, **Frio Aéreo** adquirió un terreno en la provincia de Pischo para replicar las labores que la empresa desarrolla en el aeropuerto Jorge Chávez. Se espera que inicie sus operaciones una vez que el Aeropuerto Internacional de Pischo entre en funciones.

El sector agropecuario cayó 0,2 por ciento en el décimo mes del año, por la menor producción agrícola (-4,2 por ciento).

## Ica: Producción de principales productos agropecuarios 1/ (En toneladas)

Subsectores	Estructura Porcentual 2015 2/	Octubre			Enero - Octubre				
		2016	2017	Var.%	2016	2017	Var.%	Contribución al crecimiento 3/	Contribución al crecimiento 3/
<b>PRODUCCIÓN AGRÍCOLA</b>	<b>65,7</b>			<b>-4,2</b>	<b>-2,7</b>		<b>3,9</b>	<b>2,5</b>	
<b>Orientado al mercado externo y agroindustria 2/</b>	<b>58,5</b>			<b>-3,1</b>	<b>-1,7</b>		<b>1,8</b>	<b>1,0</b>	
Espárrago	18,8	20 865	19 481	-6,6	-2,0	138 786	142 787	2,9	0,6
Uva	13,7	9 891	5 916	-40,2	-2,7	138 359	148 635	7,4	0,7
Algodón 1/	4,8	28	0	-100,0	0,0	33 640	15 031	-55,3	-2,4
Tomate	3,1	3 763	3 973	5,6	0,1	51 167	57 592	12,6	0,2
Maíz amarillo duro	5,0	10 342	6 394	-38,2	-1,3	158 941	206 696	30,0	1,6
Cebolla cabeza amarilla	2,8	12 035	20 830	73,1	2,3	55 917	79 385	42,0	0,6
Páprika	0,7	12	0	-100,0	0,0	1 489	1 760	18,2	0,1
Mandarina	2,5	3	4	40,7	0,0	99 623	116 296	16,7	0,6
Palto	2,8	21	39	89,4	0,0	57 049	53 924	-5,5	-0,2
Alcachofa	1,5	9 779	14 899	52,4	3,6	22 748	21 192	-6,8	-0,1
Pallar grano seco	0,8	1 947	811	-58,3	-1,7	5 713	3 652	-36,1	-0,3
Tangelo	1,0	330	193	-41,5	0,0	61 778	60 493	-2,1	0,0
Pecano	0,6	0	0	-	0,0	1 919	2 184	13,8	0,1
<b>Orientado al mercado interno</b>	<b>7,2</b>			<b>-11,3</b>	<b>-0,9</b>		<b>21,6</b>	<b>1,5</b>	
Papa	1,9	19 504	19 178	-1,7	-0,1	75 190	123 512	64,3	1,1
Zapallo	1,1	5 627	1 645	-70,8	-0,8	42 741	46 627	9,1	0,1
Alfalfa	0,8	12 575	12 043	-4,2	0,0	127 394	114 657	-10,0	-0,1
Maíz choclo	0,4	3 500	3 765	7,5	0,1	13 770	12 727	-	0,0
Camote	0,5	1 729	1 342	-22,4	-0,1	19 112	23 048	20,6	0,1
<b>PRODUCCIÓN PECUARIA</b>	<b>34,3</b>			<b>6,7</b>	<b>2,4</b>		<b>3,9</b>	<b>1,4</b>	
Huevo	18,2	13 222	13 886	5,0	1,0	131 533	135 474	3,0	0,6
Carne de ave 4/	12,8	5 719	6 264	9,5	1,2	57 648	59 725	3,6	0,5
<b>SECTOR AGROPECUARIO 1/</b>	<b>100,0</b>			<b>-0,2</b>	<b>-0,2</b>		<b>3,9</b>	<b>3,9</b>	

1/ Cifras preliminares.

2/ A precios de 2007

3/ En base a la estructura de similar periodo de 2016.

4/ Peso neto.

Fuente: MINAGRI

Elaboración: BCRP - Sucursal Huancayo.

- El **subsector agrícola** disminuyó 4,2 por ciento, debido a la menor producción orientada al mercado externo y agroindustria (-3,1 por ciento) por la disminución observada en los cultivos como espárrago (-6,6 por ciento); uva (-40,2 por ciento), maíz amarillo duro (-38,2 por ciento) y pallar grano seco (-58,3 por ciento), explicándose en el caso de espárrago por menores rendimientos por efectos de la variabilidad climáticas de los meses previos; en uva por un efecto base toda vez que en similar mes del año previo, las cosechas se adelantaron para evitar potenciales pérdidas por el fenómeno de El Niño; en maíz amarillo duro por un desfase de las siembras; y en pallar grano seco, por plagas que afectaron al cultivo en las provincias de Ica y Nasca, por efecto de la variabilidad climática.
- En cuanto al **subsector pecuario**, el incremento de 6,7 por ciento en el mes, se sustentó en la mayor producción de huevo (5,0 por ciento) y de carne de ave (9,5 por ciento). Respecto al periodo de enero a octubre, aumentó la producción de huevo (3,0 por ciento) y de carne de ave (3,6 por ciento). En cuanto a la participación en el VBP del sub sector, lideraron, la producción de carne de ave (35,8 por ciento) y huevo (54,7 por ciento), por la actividad avícola intensiva de las granjas asentadas particularmente en la provincia de Chincha.

En octubre, la producción pesquera disminuyó 76,9 por ciento, por la menor extracción para consumo humano directo (-79,3 por ciento) e indirecto (-35,1 por ciento).

**Ica: Producción Pesquera 1/**  
(Var. % real respecto al mismo periodo del año anterior)

Destino	Octubre			Enero - Octubre		
	2016	2017	Var. % 2/	2016	2017	Var. % 2/
<b>Consumo Humano Directo</b>			<b>- 79,3</b>			<b>11,3</b>
Fresco	3 597	1 053	- 70,7	20 158	26 320	30,6
Enlatado	181	9	- 95,2	1 475	1 253	- 15,1
Curado	256	608	137,7	3 981	3 864	- 2,9
Congelado	480	23	- 95,3	3 132	1 948	- 37,8
<b>Consumo Humano Indirecto</b>			<b>- 35,1</b>			<b>108,4</b>
Anchoveta	0	0	-	288 103	612 150	112,5
Otras especies	1 833	1 190	- 35,1	16 918	23 088	36,5
<b>SECTOR PESCA 2/</b>			<b>- 76,9</b>			<b>75,6</b>

1/ Cifras preliminares.

2/ A precios de 2007.

Fuente: PRODUCE y DIREPRO Ica.

Elaboración: BCRP - Sucursal Huancayo.

**Cotización de la harina de pescado**  
(US\$/Tonelada – Hamburgo)

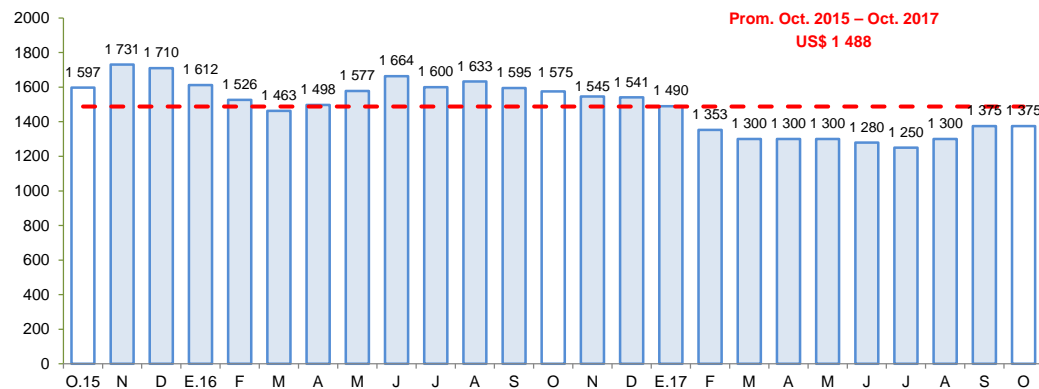

Fuente: Bloomberg.

Elaboración: BCRP – Sucursal Huancayo

- La **producción pesquera** cayó 76,9 por ciento en octubre respecto a similar mes de 2016, por la menor pesca para consumo humano directo (-79,3 por ciento), sustentándose en la disminución de pesca para fresco (-70,7 por ciento), enlatado (-95,2 por ciento) y congelado (-95,3 por ciento). Del mismo modo se contrajo la pesca para la industria (-35,1 por ciento). Respecto al acumulado, el incremento de 75,6 por ciento, se explicó por las mejores condiciones ambientales y marítimas, respecto al año pasado, lo que favoreció la pesca para consumo humano directo, particularmente para fresco (30,6 por ciento); así como para la industria de harina y aceite de pescado, registrándose un incremento en la extracción de anchoveta del orden de 112,5 por ciento.

- El precio promedio de la harina de pescado en octubre fue de US\$ 1 375 por tonelada, nivel similar respecto al mes previo, pero menor en 12,7 por ciento con relación a octubre de 2016.

**En octubre, la producción minera disminuyó 17,2 por ciento, principalmente por la menor producción de hierro (-53,2 por ciento) y zinc (-1,9 por ciento).**

## Ica: Producción Minera 1/

(Var. % real respecto al mismo periodo del año anterior)

Mineral	Estructura Porcentual 2015 2/	Octubre			Enero - Octubre				
		2016	2017	Var.%	Contribución 3/	2016	2017	Var.%	Contribución 3/
Hierro (TMF)	37,8	590 512	276 267	-53,2	-20,3	6 382 751	7 052 803	10,5	4,1
Zinc (TMF)	34,6	14 460	14 189	-1,9	-0,6	150 172	131 067	-12,7	-4,2
Cobre (TMF)	20,1	3 264	4 019	23,1	4,5	35 143	40 458	15,1	3,0
Plata (Onzas troy)	4,3	381 939	363 602	-4,8	-0,2	3 619 865	3 339 286	-7,8	-0,3
Plomo (TMF)	2,7	1 519	1 367	-10,0	-0,3	15 705	13 001	-17,2	-0,5
Oro (Onzas troy)	0,5	562	279	-50,2	-0,2	7 090	3 871	-45,4	-0,2
<b>SECTOR MINERÍA 2/</b>	<b>100,0</b>			<b>-17,2</b>	<b>-17,2</b>			<b>1,8</b>	<b>1,8</b>

1/ Cifras preliminares.

2/ A precios de 2007.

3/ En base a la estructura porcentual de similar periodo de 2015.

Fuente: MINEM.

Elaboración: BCRP - Sucursal Huancayo.

- La **producción minera** disminuyó 17,2 por ciento, debido a la menor producción de hierro (-53,2 por ciento), zinc (-1,9 por ciento) y plomo (-10,0 por ciento), destacando en el primer caso por un efecto base, toda vez que se registró una huelga de trabajadores durante algunos días de octubre en la empresa Shougang Hierro Perú. Respecto al acumulado, el sector creció 1,8 por ciento, por el aumento en hierro (10,5 por ciento) y cobre (15,1 por ciento).
- En términos de participación en el Valor Bruto de Producción (VBP) minero, en lo que va del año, destacó hierro con 42,3 por ciento, seguido de zinc y cobre con 28,6 y 22,4 por ciento, respectivamente.

## Ica: Crecimiento de la producción minera 1/

(Var. % real respecto a similar mes del año anterior)



1/ A precios de 2007

Fuente: MINEM

Elaboración: BCRP - Sucursal Huancayo

## Precio promedio de exportación de hierro

(US\$/Tonelada)

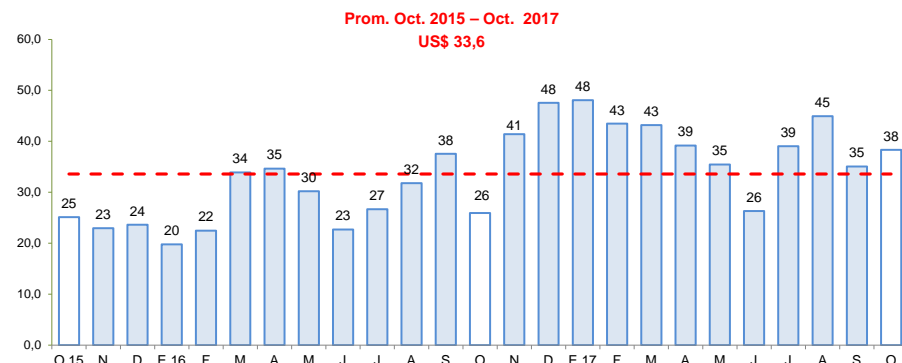

Fuente: BCRP

Elaboración: BCRP - Sucursal Huancayo

En octubre, la producción manufacturera primaria disminuyó en 5,8 por ciento, por la menor producción de hidrocarburos líquidos (-5,8 por ciento) y refinación de metales (-5,2 por ciento).

## Ica: Producción Manufacturera Primaria 1/ (Var. % real respecto al mismo periodo del año anterior)

Ramas de Actividad	Estructura porcentual 2015 2/	Octubre		Enero - Octubre	
		Var. %	Contribución 3/	Var. %	Contribución 3/
<b>Refinación de Metales</b>	<b>8,5</b>	<b>-5,2</b>	<b>-0,5</b>	<b>-8,1</b>	<b>-0,7</b>
Estaño refinado	8,5	-5,2	-0,5	-8,1	-0,7
<b>Productos pesqueros</b>	<b>8,0</b>	<b>-</b>	<b>0,0</b>	<b>104,9</b>	<b>3,2</b>
Harina de pescado	7,5	-	0,0	111,8	3,1
Aceite de pescado	0,6	-	0,0	33,9	0,1
<b>Hidrocarburos líquidos</b>	<b>83,5</b>	<b>-5,8</b>	<b>-5,3</b>	<b>-6,9</b>	<b>-6,1</b>
Glp	39,9	-3,1	-1,3	-4,0	-1,6
Gasolina	35,1	-6,5	-2,7	-6,9	-2,7
Diesel y fuel oil	8,4	-16,8	-1,3	-21,4	-1,8
<b>Manufactura Primaria</b>	<b>100,0</b>	<b>-5,8</b>	<b>-5,8</b>	<b>-3,6</b>	<b>-3,6</b>

1/ Cifras preliminares.

2/ A precios de 1994.

3/ En puntos porcentuales

Fuente: MINEM y PRODUCE

Elaboración: BCRP - Sucursal Huancayo.

- El **procesamiento primario de recursos**, disminuyó 5,8 por ciento en octubre, por la menor producción de hidrocarburos líquidos (-5,8 por ciento) y refinación de metales (-5,2 por ciento).
- En lo que va del año el sub sector cayó en 3,6 por ciento, por la menor producción de estaño refinado (-8,1 por ciento) e hidrocarburos líquidos (-6,9 por ciento), aunque fue contrarrestado parcialmente por la mayor producción de productos pesqueros (104,9 por ciento).

## Ica: Crecimiento de la producción manufacturera primaria 1/ (Var.% real respecto a similar mes del año anterior)

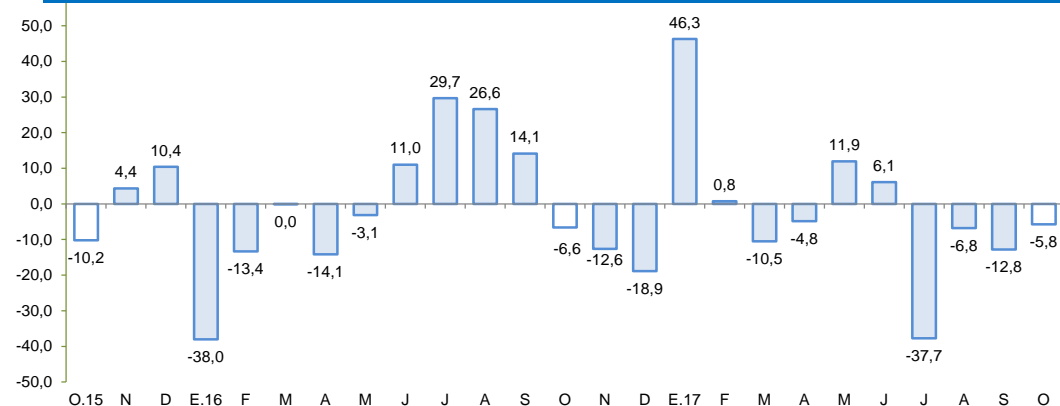

1/ A precios de 2007

Fuente: MINEM y PRODUCE.

Elaboración: BCRP - Sucursal Huancayo



En octubre, el crédito directo total en la región (S/ 4 226 millones) creció 3,2 por ciento respecto de similar mes del año anterior, pero disminuyó en 0,8 por ciento con relación al mes previo. En términos interanuales, el crédito de consumo aumentó en 9,1 por ciento.

## Ica: Crédito Directo (Saldos a fin de periodo)

	Estructura %	Saldos en millones de soles con TCF 1/		Tasa de crecimiento (%)	
		Oct-17	Set-17	Oct-17	Mes
<b>Banco de la Nación</b>	<b>3,7</b>	<b>153</b>	<b>156</b>	<b>2,3</b>	<b>28,4</b>
<b>Agrobanco</b>	<b>0,4</b>	<b>19</b>	<b>19</b>	<b>0,7</b>	<b>-93,9</b>
<b>Banca Múltiple</b>	<b>70,5</b>	<b>3 029</b>	<b>2 979</b>	<b>-1,6</b>	<b>6,3</b>
<b>Instituciones No Bancarias</b>	<b>25,4</b>	<b>1 059</b>	<b>1 073</b>	<b>1,3</b>	<b>24,8</b>
Financieras	8,1	342	344	0,5	25,6
Cajas Municipales	16,8	698	710	1,7	23,9
Cajas Rurales	0,0	0	0	-	-
Edpymes	0,4	19	19	1,0	47,7
Arrendamiento Financiero	0,0	0	0	-	-
<b>TOTAL</b>	<b>100,0</b>	<b>4 259</b>	<b>4 226</b>	<b>-0,8</b>	<b>3,2</b>
<b>Empresas</b>	<b>56,9</b>	<b>2 399</b>	<b>2 403</b>	<b>0,2</b>	<b>2,4</b>
<b>Personas</b>	<b>43,1</b>	<b>1 860</b>	<b>1 823</b>	<b>-2,0</b>	<b>4,3</b>
Consumo	32,8	1 378	1 385	0,4	9,1
Hipotecario	10,4	481	439	-8,8	-8,4
MN	78,5	3 321	3 318	-0,1	10,5
ME	21,5	937	908	-3,1	-16,7
ME (Mill. US\$)		283	274	-3,1	-16,7

1/ TCF = Tipo de Cambio Fijo (S/ 3,31 por US\$)

Fuente: SBS y AFP.

Elaboración: BCRP, Sucursal Huancayo. Departamento de Estudios Económicos.

- La **morosidad** al término de setiembre alcanzó 5,8 por ciento, nivel mayor en 0,5 de punto porcentual en comparación a similar mes del año pasado. Los mayores ratios se registraron en Agrobanco (32,7 por ciento), las Edpymes (9,3 por ciento) y las Empresas Financieras (6,6 por ciento).

## Ica: Crecimiento del crédito directo

(Var.% nominal con respecto a similar mes del año anterior)

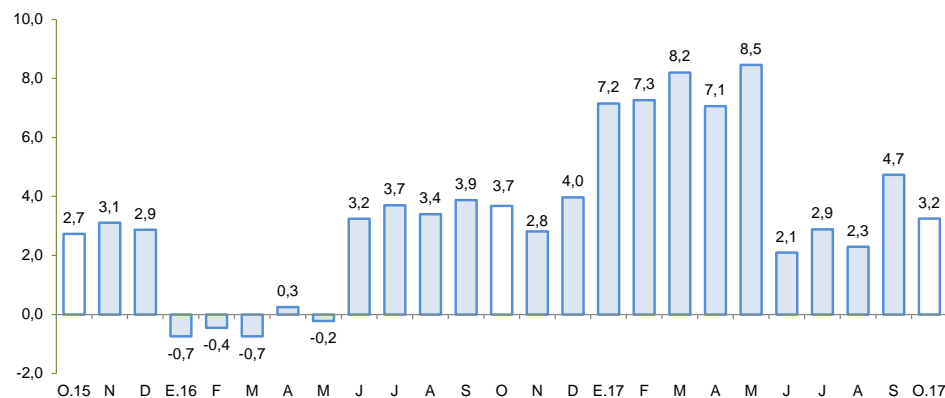

Fuente: SBS y AFP.

Elaboración: BCRP – Sucursal Huancayo

## Ica: Tasa de morosidad 1/

(Porcentaje)

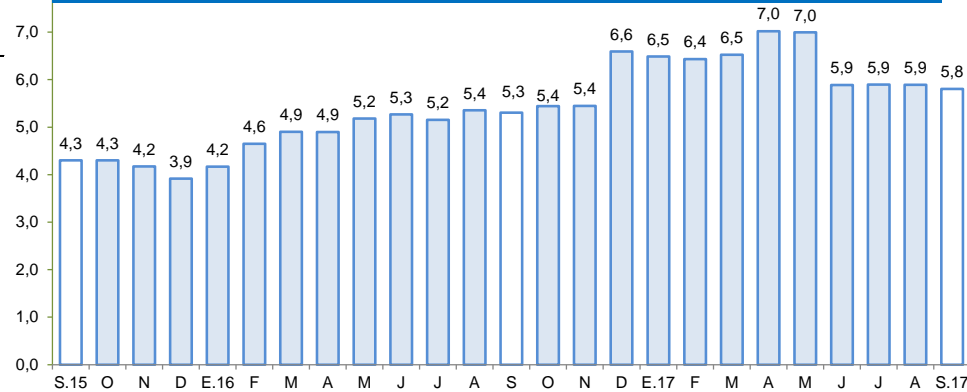

1/ Morosidad = (créditos vencidos + créditos en cobranza judicial) / colocaciones brutas.

Fuente: SBS y AFP.

Elaboración: BCRP – Sucursal Huancayo

Los depósitos (S/ 2 765 millones) aumentaron en 9,9 por ciento respecto a octubre de 2016, por los mayores depósitos de la Banca Múltiple (9,6 por ciento) y de las Instituciones no Bancarias (11,4 por ciento), mientras que por modalidad de depósitos, el incremento se observó principalmente en las captaciones a la vista (14,2 por ciento) y a plazo (13,7 por ciento).

## Ica: Depósitos

(Saldos a fin de periodo)

	SalDOS en millones de soles con TCF 1/		Tasa de crecimiento (%)	
	Set-17	Oct-17	Mes	12 Meses
<b>Banco de la Nación</b>	<b>262</b>	<b>263</b>	<b>0,5</b>	<b>8,2</b>
<b>Banca Múltiple</b>	<b>1 772</b>	<b>1 803</b>	<b>1,7</b>	<b>9,6</b>
<b>Instituciones No Bancarias</b>	<b>695</b>	<b>699</b>	<b>0,7</b>	<b>11,4</b>
Financieras	33	30	-8,7	5,2
Cajas Municipales	662	669	1,1	11,7
Cajas Rurales	0	0	-	-
<b>TOTAL</b>	<b>2 728</b>	<b>2 765</b>	<b>1,3</b>	<b>9,9</b>
Vista	609	621	2,0	14,2
Ahorro	1 051	1 079	2,7	4,2
A plazo	1 069	1 066	-0,3	13,7
MN	2 034	2 060	1,2	10,8
ME	694	705	1,6	7,4
ME (Mill. US\$)	210	213	1,6	7,4

1/ TCF = Tipo de Cambio Fijo (S/ 3,31 por US\$)

Fuente: SBS y AFP.

Elaboración: BCRP, Sucursal Huancayo. Departamento de Estudios Económicos.

## Ica: Crecimiento de los depósitos

(Var. % nominal con respecto a similar mes del año anterior)

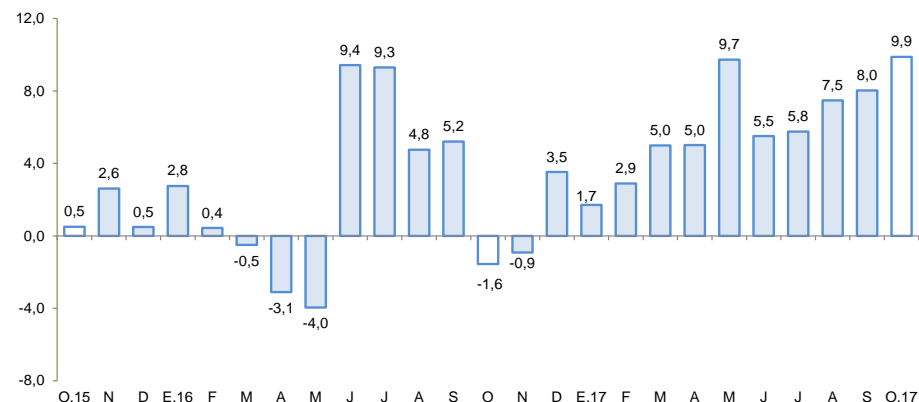

Fuente: SBS y AFP.

Elaboración: BCRP – Sucursal Huancayo

## La inversión pública disminuyó 21,0 por ciento en octubre, por la menor ejecución en todos los niveles de gobierno.

### Ica: Ejecución del Presupuesto de Inversiones 1/ 2/ (En millones de soles)

	Octubre			Enero - Octubre		
	2 016	2 017	Var % real	2 016	2 017	Var % real
Gobierno Nacional	6,7	4,2	-38,0	58,5	35,0	-41,9
Gobierno Regional	6,1	6,2	-0,2	79,4	55,1	-32,7
Gobiernos locales	12,7	10,1	-22,1	194,5	189,8	-5,4
<b>Inversión Pública</b>	<b>25,4</b>	<b>20,5</b>	<b>-21,0</b>	<b>332,4</b>	<b>279,9</b>	<b>-18,3</b>

1/ Información actualizada al 31 de octubre de 2017

2/ Comprende la adquisición de activos no financieros.

Fuente: MEF

Elaboración: BCRP - Sucursal Huancayo.

### Ica: Crecimiento de la Ejecución del Presupuesto de Inversiones (Var. % real)

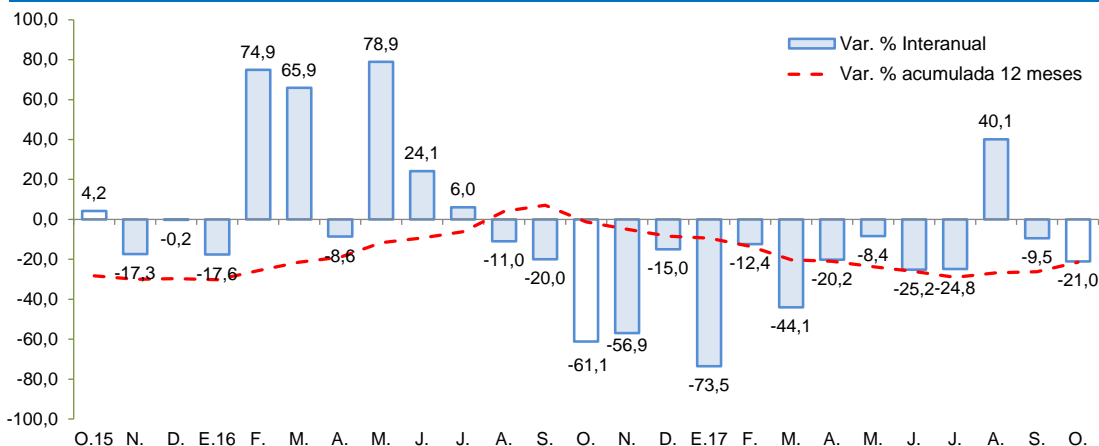

Fuente: MEF

Elaboración: BCRP - Sucursal Huancayo

- La **inversión pública**, correspondiente a los tres niveles de gobierno totalizó S/ 20,5 millones siendo menor en 21,0 por ciento con relación a octubre del año pasado, debido a la disminución en la ejecución en todos los niveles de gobierno. Respecto al gasto acumulado, totalizó S/ 279,9 millones, lo que significó una ejecución del 41,5 por ciento del presupuesto institucional modificado (PIM) para el 2017 el cual ascendió a S/ 675 millones.

- En el mismo periodo acumulado, la inversión se orientó principalmente a Educación, Transporte y Saneamiento los que en conjunto representaron el 65,7 por ciento del total ejecutado. Por nivel de gobierno, los municipios registraron el mayor desembolso en inversiones con una participación de 67,8 por ciento.

- Entre los **principales proyectos** de inversión pública que se vienen ejecutando destacan: Construcción de la autopista Chíncha – Ica, tramo Km 188 – Km 283 con un presupuesto de S/ 17,5 millones; Ampliación, adecuación y mejoramiento de la capacidad de respuesta del Centro de Operaciones de Emergencia de Ica (S/ 16,2 millones); Mejoramiento del servicio de seguridad ciudadana mediante sistema de video vigilancia y comunicaciones en el distrito de Parcona, provincia de Ica (S/ 13,7 millones); Mejoramiento del servicio de readaptación social en el establecimiento penitenciario de Chíncha (su PIM es de S/ 12,8 millones) y Recuperación de los servicios eco sistémicos de regulación hídrica en los distritos de Yauca del Rosario y Tibillo, provincias de Ica y Palpa, respectivamente (S/ 11,4 millones).