



BANCO CENTRAL DE RESERVA DEL PERÚ

Ica: Síntesis de Actividad Económica - Febrero 2017 -

**Departamento de Estudios Económicos
Sucursal Huancayo**

Lunes, 22 de mayo de 2017

En cuanto a la actividad primaria, en el segundo mes del año se observaron resultados mixtos al crecer la producción pesquera (54,6 por ciento) y disminuir los sectores agropecuario (-2,9 por ciento) y minero (-6,1 por ciento).

Ica: Crecimiento de la producción agropecuaria 1/

(Var.% real respecto a similar mes del año anterior)

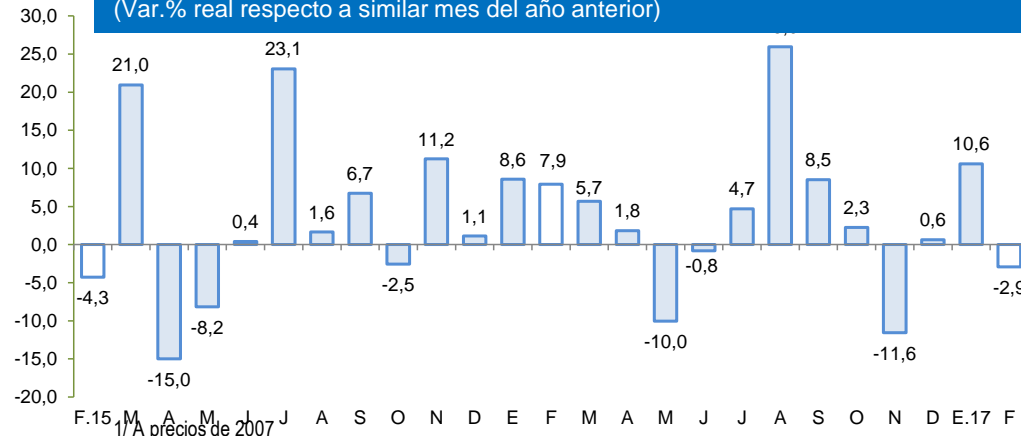

1/ A precios de 2007
Fuente: MINAGRI
Elaboración: BCRP – Sucursal Huancayo

Ica: Crecimiento de la producción minera 1/

(Var.% real respecto a similar mes del año anterior)

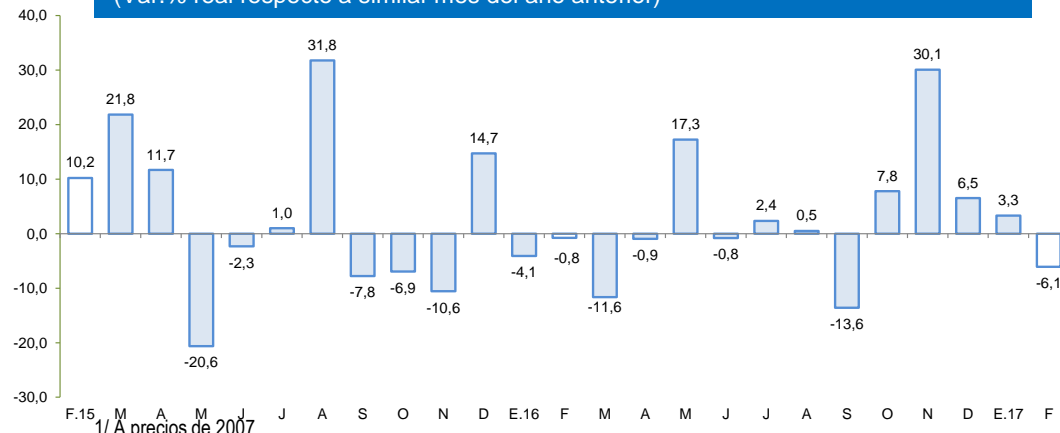

1/ A precios de 2007
Fuente: MINEM
Elaboración: BCRP – Sucursal Huancayo

Actividad Primaria

- El **sector agropecuario** cayó 2,9 por ciento interanual en febrero, debido a la menor producción agrícola (-10,2 por ciento) como algodón (-32,7 por ciento), tomate (-27,4 por ciento) y maíz amarillo duro (-60,2 por ciento).
- La **actividad pesquera** creció 54,6 por ciento interanual en febrero, por la mayor pesca para consumo humano directo (61,7 por ciento) e indirecto (17,3 por ciento).
- La **actividad minera** disminuyó 6,1 por ciento, por la menor producción de cobre (-27,6 por ciento) y zinc (-1,9 por ciento).

En febrero, destacó el crecimiento interanual de la producción industrial primaria (0,8 por ciento), y del crédito directo total (7,3 por ciento), aunque se observó una disminución en e inversión pública (-12,4 por ciento).

- La **actividad manufacturera primaria** creció 0,8 por ciento, con relación a febrero de 2016, debido a la mayor producción de metales refinados (5,7 por ciento) e hidrocarburos líquidos (0,3 por ciento).
- El **crédito directo total** en la región (S/ 4 186 millones) aumentó 7,3 por ciento con relación a febrero de 2016. De otro lado, los créditos de consumo registraron un crecimiento de 11,4 por ciento, aunque disminuyeron los créditos hipotecarios (-2,9 por ciento).
- Por su parte, la **inversión pública** (S/ 36,4 millones) disminuyó 12,4 por ciento, por la contracción en la ejecución a nivel del Gobierno Central y Regional. En cuanto a los proyectos de inversión pública con mayor desembolso en el mes, destacaron: Mejoramiento, sustitución y equipamiento de la infraestructura educativa polidocente en la provincia de Ica (S/ 6,5 millones); Mejoramiento sustitución y equipamiento de la infraestructura educativa polidocente en la provincia de Nazca (S/ 2,1 millones); Rehabilitación de la red de agua potable y desagüe entre la Av. El Parque, calle Panamá, Av. Perú, calle La Paz y Av. Garcilaso de la Vega, distrito de la Tinguíña, provincia de Ica (S/ 1,9 millones); Mejoramiento del servicio educativo de la I.E. N° 22491 Micaela Bastidas Puyucawa del distrito de la Tinguíña, provincia de Ica (S/ 1,5 millones); y Creación de pistas, veredas y sardineles, distrito de la Tinguíña, provincia de Ica (S/ 1,4 millones).

Ica: Otros indicadores de actividad económica (Variación % respecto a similar mes del año anterior)

	Set. 16	Oct. 16	Nov. 16	Dic. 16	Ene.17	Feb.17
Producción industrial primaria 1/	↑ 14,1	↓ -6,6	↓ -12,6	↓ -18,9	↑ 46,3	↑ 0,8
Arribos a los establec. de hospedaje	↑ 4,1	↑ 3,3	↑ 10,1	↑ 2,0		
Crédito total 2/	↑ 3,9	↑ 3,7	↑ 2,8	↑ 4,0	↑ 7,2	↑ 7,3
Crédito de consumo 2/	↑ 10,9	↑ 11,2	↑ 11,2	↑ 10,6	↑ 10,0	↑ 11,4
Crédito hipotecario 2/	↓ -3,9	↓ -4,9	↓ -6,0	↓ -4,5	↓ -4,7	↓ -2,9
Inversión pública 2/	↓ -20,6	↓ -61,1	↓ -56,9	↓ -11,0	↓ -73,5	↓ -12,4

1/ En términos reales.

2/ En términos nominales.

Fuentes: BCRP - Sucursal Huancayo, MINEM, PRODUCE, MINCETUR, SBS y MEF.

Los proyectos de inversión previstos en los sectores minero, transportes y energético suman un total de US\$ 3 513 millones.

- En minería, la empresa **Shougang Hierro Perú**, viene efectuando la ampliación de su mina de hierro en el distrito de San Juan de Marcona, provincia de Nazca, con una inversión de US\$ 1 500 millones. Asimismo la empresa **Marcobre**, tiene a su cargo el proyecto cuprífero Mina Justa en el distrito de San Juan de Marcona, con una inversión de US\$ 1 272 millones, preveyéndose el inicio de operaciones el 2020. La producción anual se estima en 110 mil toneladas métricas finas de cobre. De otro lado, la empresa **Shouxin Perú** tiene planeado invertir US\$ 239 millones en el aprovechamiento de relaves para la obtención de cobre, hierro y zinc en el distrito de Marcona.
- En cuanto a transportes el **Consorcio Terminal Portuario Paracas**, ganador de la concesión por 30 años del puerto General San Martín de Pisco, invertirá US\$ 215 millones en la construcción y reconstrucción de los muelles, almacenes, patios de depósitos de mercancía, dragado, entre otros.
- Respecto a lo energético, la empresa **Generación Eléctrica Las Salinas**, obtuvo la aprobación de su estudio de impacto ambiental para su proyecto eólico Samaca, en el distrito de Santiago, provincia de Ica, considerándose una inversión de US\$ 287 millones, que se invertirán principalmente en la compra de los aerogeneradores, obras civiles e infraestructura de las líneas de transmisión, redes subterráneas y subestaciones.
- Con relación a logística, debido a la creciente exportación aérea de productos agroindustriales, **Frio Aéreo** adquirió un terreno en la provincia de Pisco para replicar las labores que la empresa desarrolla en el aeropuerto Jorge Chávez. Se espera que inicie sus operaciones una vez que el Aeropuerto Internacional de Pisco entre en funciones.

El sector agropecuario cayó 2,9 por ciento en el segundo mes del año, por la menor producción agrícola (-10,2 por ciento), aunque fue contrarrestada parcialmente por la parte pecuaria (11,0 por ciento).

Ica: Producción de principales productos agropecuarios 1/ (En toneladas)

Subsectores	Estructura Porcentual 2015 2/	Febrero			Enero - Febrero				
		2016	2017	Var.%	Contribución al crecimiento 3/	2016	2017	Var.%	Contribución al crecimiento 3/
PRODUCCIÓN AGRÍCOLA	65,7			-10,2	-6,7			2,2	1,4
Orientado al mercado externo y agroindustria 2/	58,5			-8,6	-5,3			3,9	2,4
Espárrago	18,8	9 961	11 372	14,2	2,2	24 251	28 302	16,7	3,0
Uva	13,7	39 577	39 707	0,3	0,1	86 122	95 319	10,7	3,2
Algodón 1/	4,8	2 168	1 459	-32,7	-0,9	3 322	2 503	-24,6	-0,5
Tomate	3,1	13 108	9 523	-27,4	-1,3	27 646	27 752	0,4	0,0
Maíz amarillo duro	5,0	21 218	8 446	-60,2	-4,2	35 630	16 818	-52,8	-3,0
Cebolla cabeza amarilla	2,8	4 092	2 205	-46,1	-0,5	10 477	13 143	25,4	0,4
Páprika	0,7	38	99	163,3	0,2	196	99	-49,5	-0,1
Mandarina	2,5	762	0	-100,0	-0,3	870	96	-89,0	-0,1
Palto	2,8	1 041	363	-65,2	-0,4	1 041	363	-65,2	-0,2
Alcachofa	1,5	0	0	-	0,0	0	600	-	0,0
Pallar grano seco	0,8	47	54	14,7	0,0	61	72	19,0	0,0
Tangelo	1,0	0	0	-	0,0	0	0	-	0,0
Pecano	0,6	0	0	-	0,0	0	0	-	0,0
Orientado al mercado interno :	7,2			-32,5	-1,4			-27,5	-1,0
Papa	1,9	57	159	178,9	0,0	57	248	334,1	0,0
Zapallo	1,1	1 706	2 139	25,4	0,1	3 610	4 012	11,1	0,0
Alfalfa	0,8	12 644	10 486	-17,1	-0,1	26 236	20 528	-21,8	-0,2
Maíz choclo	0,4	22	0	-100,0	0,0	22	0	-100,0	0,0
Carnote	0,5	2 591	2 086	-19,5	-0,1	4 178	3 158	-24,4	-0,1
PRODUCCIÓN PECUARIA	34,3			11,0	3,8			7,9	2,7
Huevo	18,2	12 695	13 783	8,6	1,7	25 308	27 261	7,7	1,5
Carne de ave 4/	12,8	5 059	5 821	15,1	1,8	10 644	11 443	7,5	0,9
SECTOR AGROPECUARIO 1/	100,0			-2,9	-2,9			4,1	4,1

1/ Cifras preliminares.

2/ A precios de 2007

3/ En base a la estructura de similar periodo de 2016.

4/ Peso neto.

Fuente: MINAGRI

Elaboración: BCRP - Sucursal Huancayo.

- El **subsector agrícola** se contrajo 10,2 por ciento, y obedeció a la menor producción orientada al mercado externo y agroindustria (-8,6 por ciento) debido a la disminución observada en los cultivos como algodón (-32,7 por ciento), tomate (-27,4 por ciento) y maíz amarillo duro (-60,2 por ciento), explicándose en el primer caso por los menores precios en chacra así como por la sustitución por otros cultivos más rentables; en tomate, como efecto de la variabilidad climática y menores rendimientos del cultivo; y en maíz amarillo duro, por efecto de un desfase en el calendario de siembras, ante la carencia de aguas de avenida. De otro lado, en el periodo acumulado, el sub sector creció en 2,2 por ciento, debido al incremento en la producción orientada al mercado externo (3,9 por ciento) en cultivos como espárrago (16,7 por ciento), uva (10,7 por ciento) y cebolla cabeza amarilla (25,4 por ciento).
- En cuanto al **subsector pecuario**, el incremento de 11,0 por ciento en el mes, se sustentó en la mayor producción de huevo (8,6 por ciento) y carne de aves (15,1 por ciento). Respecto al periodo de enero a febrero, aumentó tanto la producción de huevo (7,7 por ciento) y carne de ave (7,5 por ciento). Cabe destacar que, en cuanto a la participación en el VBP del sub sector, lideraron la producción de carne de ave (34,9 por ciento) y huevos (56,0 por ciento), por la actividad avícola intensiva de las granjas asentadas principalmente en la provincia de Chincha.

En febrero, la producción pesquera creció 54,6 por ciento, por la mayor extracción para consumo humano directo (61,7 por ciento) e indirecto (17,3 por ciento).

Ica: Producción Pesquera 1/
(Var. % real respecto al mismo periodo del año anterior)

Destino	Febrero			Enero - Febrero		
	2016	2017	Var. % 2/	2016	2017	Var. % 2/
Consumo Humano Directo			61,7			157,0
Fresco	2 040	4 045	98,3	3 309	9 293	180,8
Enlatado	58	283	385,7	190	459	142,1
Curado	358	265	- 26,0	725	487	- 32,8
Congelado	131	208	59,0	213	588	176,6
Consumo Humano Indirecto			17,3			101,6
Anchoveta	0	0	-	39 717	84 360	112,4
Otras especies	2 945	3 455	17,3	5 363	6 426	19,8
SECTOR PESCA 2/			54,6			121,3

1/ Cifras preliminares.

2/ A precios de 2007.

Fuente: PRODUCE y DIREPRO Ica.

Elaboración: BCRP - Sucursal Huancayo.

- La **producción pesquera** creció 54,6 por ciento en febrero respecto a similar mes de 2016, por la mayor pesca para consumo humano indirecto (17,3 por ciento) así como para consumo humano directo (61,7 por ciento), destacando la extracción de otras especies diferentes a la anchoveta, las cuales fueron favorecidas por el incremento de la temperatura superficial del mar, y permitieron una mayor pesca de bonito, caballa y pota. Respecto al acumulado bimestral, el incremento de 121,3 por ciento, se explicó por las anomalías térmicas que favorecieron la pesca para consumo humano directo, principalmente para fresco (180,8 por ciento), no obstante también se registró una mayor pesca de anchoveta para la industria de harina y aceite de pescado, aunque no fue significativa.

- El precio promedio de la harina de pescado en febrero fue de US\$ 1 610 por tonelada, nivel menor en 9,2 por ciento respecto al mes previo, e inferior en 11,4 por ciento con relación a similar mes de 2016.

Cotización de la harina de pescado
(US\$/Tonelada – Hamburgo)

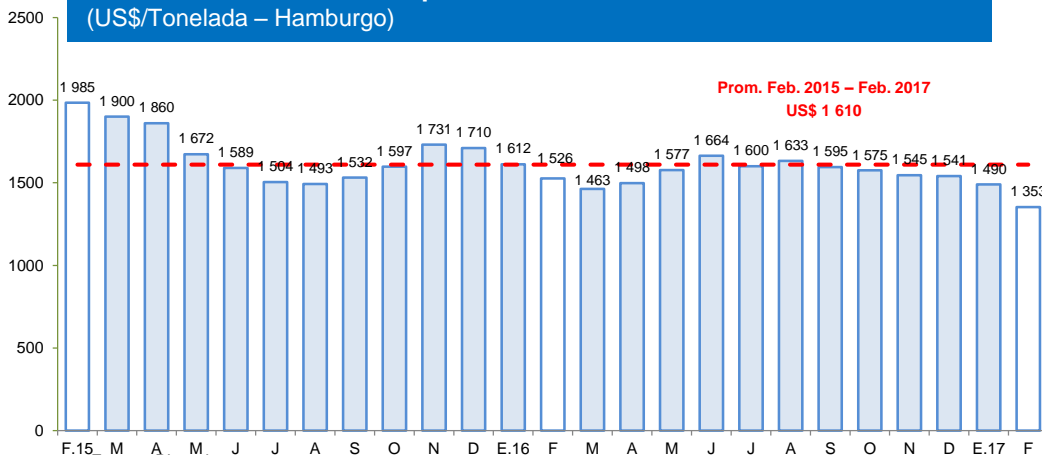

Fuente: Bloomberg.

Elaboración: BCRP – Sucursal Huancayo



En febrero, la producción minera disminuyó 6,1 por ciento, principalmente por la menor producción de cobre (-27,6 por ciento) y zinc (-1,9 por ciento).

Ica: Producción Minera 1/

(Var. % real respecto al mismo periodo del año anterior)

Mineral	Estructura Porcentual 2015 2/	Febrero			Enero - Febrero				
		2016	2017	Var.%	Contribución 3/	2016	2017	Var.%	Contribución 3/
Hierro (TMF)	37,8	636 212	667 313	4,9	1,8	1 332 611	1 408 686	5,7	2,2
Zinc (TMF)	34,6	15 529	15 237	- 1,9	-0,6	30 299	31 179	2,9	0,9
Cobre (TMF)	20,1	4 233	3 067	- 27,6	-6,3	7 871	6 130	-22,1	-4,7
Plata (Onzas troy)	4,3	315 982	253 097	- 19,9	-0,7	636 491	619 936	-2,6	-0,1
Plomo (TMF)	2,7	1 255	1 292	3,0	0,1	2 771	3 197	15,4	0,4
Oro (Onzas troy)	0,5	748	346	- 53,8	-0,3	1 172	760	-35,1	-0,1
SECTOR MINERÍA 2/	100,0			-6,1	-6,1			-1,4	-1,4

1/ Cifras preliminares.

2/ A precios de 2007.

3/ En base a la estructura porcentual de similar periodo de 2015.

Fuente: MINEM.

Elaboración: BCRP - Sucursal Huancayo.

- La **producción minera** cayó 6,1 por ciento, por efecto de una menor producción polimetálica de cobre (-27,6 por ciento) y zinc (-1,9 por ciento), lo cual no pudo ser contrarrestado por la mayor producción de hierro (4,9 por ciento). Respecto al acumulado bimestral, el sector se contrajo en 1,4 por ciento, sustentándose principalmente en la disminución de cobre (-22,1 por ciento), plata (-2,6 por ciento) y oro (-35,1 por ciento).
- En términos de participación en el Valor Bruto de Producción (VBP) minero, en lo que va del año, destacó hierro con 42,2 por ciento, seguido de zinc y cobre con 34,0 y 16,9 por ciento, respectivamente.

Ica: Crecimiento de la producción minera 1/

(Var. % real respecto a similar mes del año anterior)

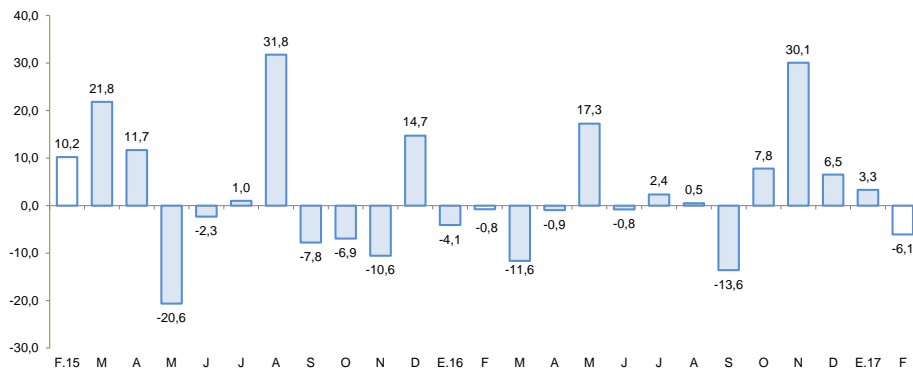

1/ A precios de 2007

Fuente: MINEM

Elaboración: BCRP – Sucursal Huancayo

Precio promedio de exportación de hierro

(US\$/Tonelada)

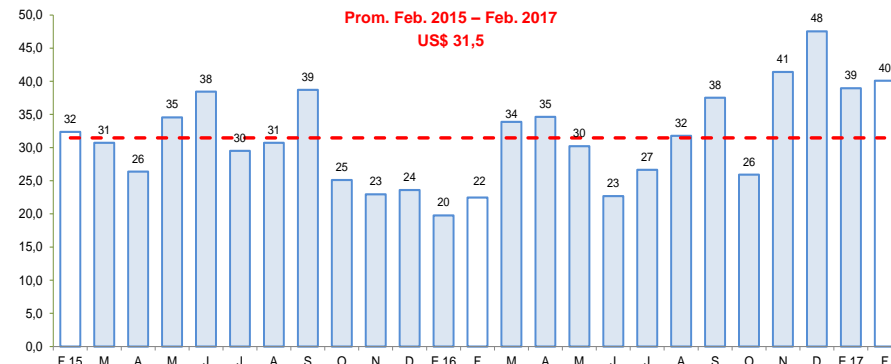

Fuente: BCRP

Elaboración: BCRP – Sucursal Huancayo

En febrero, la producción manufacturera primaria creció en 0,8 por ciento, principalmente por la mayor refinación de metales (0,5 por ciento) y de hidrocarburos líquidos (0,3 por ciento).

Ica: Producción Manufacturera Primaria 1/ (Var. % real respecto al mismo periodo del año anterior)

Ramas de Actividad	Estructura porcentual 2015 2/	Febrero		Enero - Febrero	
		Var. %	Contribución 3/	Var. %	Contribución 3/
Refinación de Metales	8,5	5,7	0,5	-29,5	-2,6
Estaño refinado	8,5	5,7	0,5	-29,5	-2,6
Productos pesqueros	8,0	-	0,0	108,5	2,8
Harina de pescado	7,5	-	0,0	120,2	2,8
Aceite de pescado	0,6	-	0,0	10,9	0,0
Hidrocarburos líquidos	83,5	0,3	0,3	22,9	20,3
Glp	39,9	-1,0	-0,4	22,6	9,3
Gasolina	35,1	7,7	3,0	29,6	11,3
Diesel y fuel oil	8,4	-23,5	-2,3	-4,0	-0,4
Manufactura Primaria	100,0	0,8	0,8	20,5	20,5

1/ Cifras preliminares.

2/ A precios de 1994.

3/ En puntos porcentuales

Fuente: MINEM y PRODUCE

Elaboración: BCRP - Sucursal Huancayo.

- El **procesamiento primario de recursos**, creció en 0,8 por ciento en febrero, por la mayor refinación de metales (5,7 por ciento) y producción de hidrocarburos líquidos (0,3 por ciento).
- Entre enero y febrero el sub sector creció en 20,5 por ciento, por la mayor producción de productos pesqueros (108,5 por ciento) y de hidrocarburos líquidos (22,9 por ciento).

Ica: Crecimiento de la producción manufacturera primaria 1/ (Var.% real respecto a similar mes del año anterior)

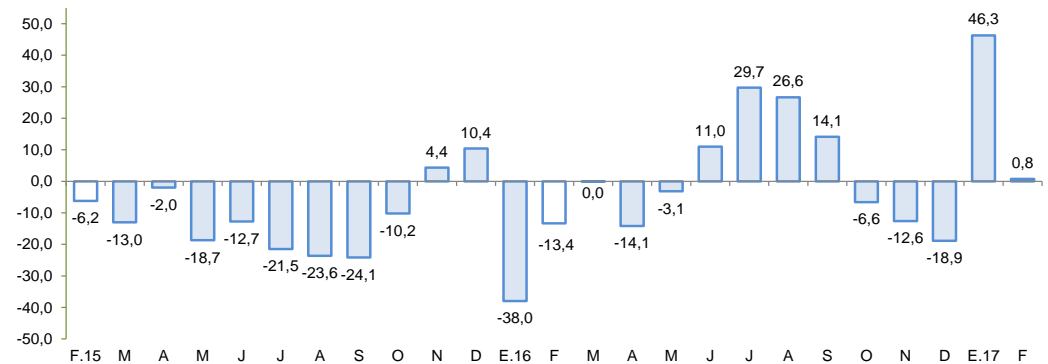

1/ A precios de 2007

Fuente: MINEM y PRODUCE.

Elaboración: BCRP - Sucursal Huancayo

En febrero, el crédito directo total en la región (S/ 4 186 millones) creció 7,3 por ciento respecto de similar mes del año anterior, y en 0,8 por ciento con relación al mes previo. En términos interanuales, los créditos a personas y empresas crecieron en 7,2 y 7,3 por ciento, respectivamente.

Ica: Crédito Directo (Saldos a fin de periodo)

	Estructura % Feb-17	Saldos en millones de soles con TCF 1/ Ene-17 Feb-17		Tasa de crecimiento (%) Mes 12 Meses	
Banco de la Nación	3,0	124	126	1,0	6,8
Agrobanco	7,4	309	311	0,7	-0,8
Banca Múltiple	67,3	2 807	2 818	0,4	3,2
Instituciones No Bancarias	22,2	913	931	2,0	25,9
Financieras	7,0	288	293	1,4	31,6
Cajas Municipales	14,9	609	622	2,3	23,0
Cajas Rurales	0,0	0	0	-	-
Edpymes	0,4	16	16	1,7	45,1
Arrendamiento Financiero	0,0	0	0	-	-
TOTAL	100,0	4 153	4 186	0,8	7,3
Empresas	56,7	2 373	2 375	0,1	7,3
Personas	43,3	1 779	1 812	1,8	7,2
Consumo	31,7	1 295	1 327	2,5	11,4
Hipotecario	11,6	484	484	0,0	-2,9
MN	74,3	3 066	3 109	1,4	11,8
ME	25,7	1 087	1 077	-0,9	-4,0
ME (Mill. US\$)		328	325	-0,9	-4,0

1/ TCF = Tipo de Cambio Fijo (S/ 3,31 por US\$)

Fuente: SBS y AFP.

Elaboración: BCRP, Sucursal Huancayo. Departamento de Estudios Económicos.

- La **morosidad** al término de enero alcanzó 6,5 por ciento, nivel mayor en 2,3 de punto porcentual en comparación a similar mes del año pasado. Los mayores ratios se registraron en Agrobanco (20,0 por ciento), las Edpymes (7,8 por ciento) y la Banca Múltiple (5,6 por ciento).

Ica: Crecimiento del crédito directo

(Var.% nominal con respecto a similar mes del año anterior)

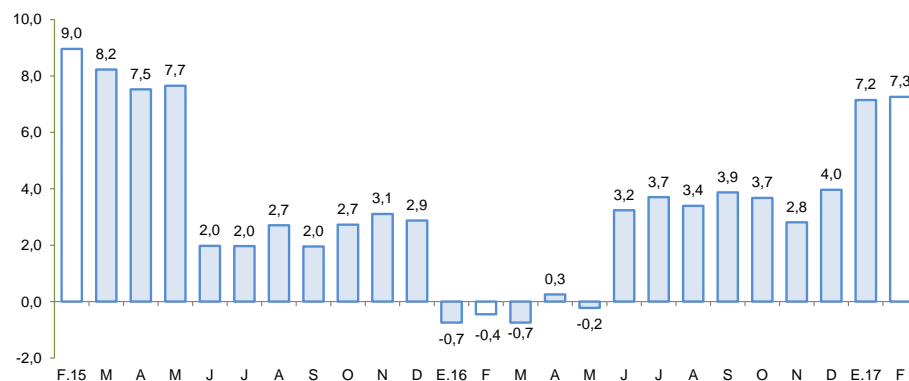

Fuente: SBS y AFP.

Elaboración: BCRP – Sucursal Huancayo

Ica: Tasa de morosidad 1/

(Porcentaje)

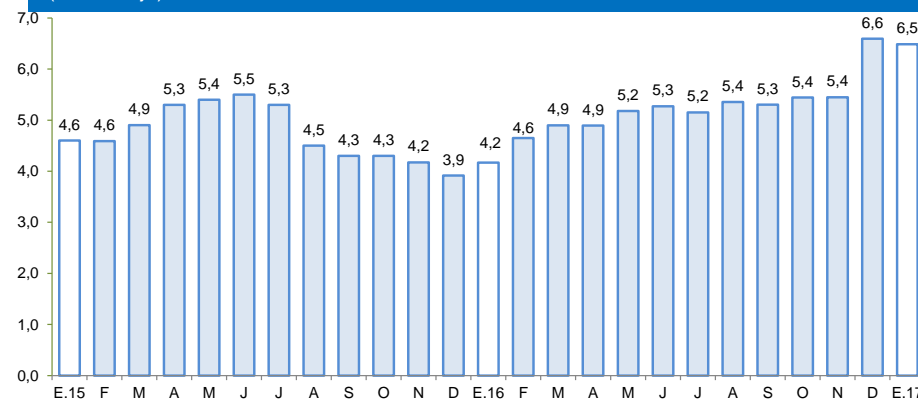

1/ Morosidad = (créditos vencidos + créditos en cobranza judicial) / colocaciones brutas.

Fuente: SBS y AFP.

Elaboración: BCRP – Sucursal Huancayo

Los depósitos (S/ 2 605 millones) aumentaron en 2,9 por ciento respecto a febrero de 2016, y en 0,4 por ciento con relación al mes anterior. En el primer caso, aumentaron los depósitos de la Banca Múltiple (4,8 por ciento) y de las Instituciones no Bancarias (10,0 por ciento), mientras que por modalidad de depósitos, el incremento se observó en las captaciones de ahorro (6,8 por ciento) y a plazo (10,9 por ciento).

Ica: Depósitos

(Saldos a fin de periodo)

	Saldos en millones de soles con TCF 1/		Tasa de crecimiento (%)	
	Ene-17	Feb-17	Mes	12 Meses
Banco de la Nación	247	247	0,3	-20,5
Banca Múltiple	1 697	1 711	0,8	4,8
Instituciones No Bancarias	653	648	-0,8	10,0
Financieras	29	29	1,7	69,9
Cajas Municipales	624	619	-0,9	8,2
Cajas Rurales	0	0	-	-
TOTAL	2 596	2 605	0,4	2,9
Vista	552	577	4,5	-13,5
Ahorro	1 074	1 058	-1,5	6,8
A plazo	970	970	0,1	10,9
MN	1 906	1 900	-0,3	2,7
ME	690	705	2,2	3,4
ME (Mill. US\$)	209	213	2,2	3,4

1/ TCF = Tipo de Cambio Fijo (S/ 3,31 por US\$)

Fuente: SBS y AFP.

Elaboración: BCRP, Sucursal Huancayo. Departamento de Estudios Económicos.

Ica: Crecimiento de los depósitos

(Var.% nominal con respecto a similar mes del año anterior)

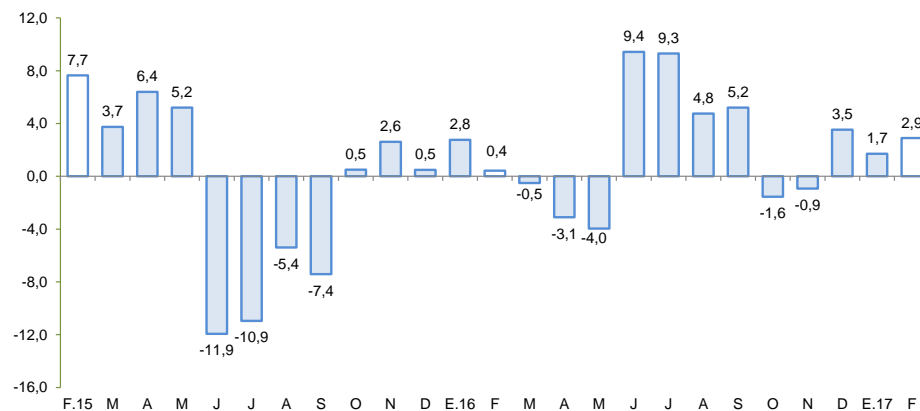

Fuente: SBS y AFP.

Elaboración: BCRP – Sucursal Huancayo

La inversión pública disminuyó 12,4 por ciento en febrero, por la menor ejecución a nivel del Gobierno Nacional y Regional.

Ica: Ejecución del Presupuesto de Inversiones 1/ 2/

(En millones de soles)

	Febrero			Enero - Febrero		
	2 016	2 017	Var % real	2 016	2 017	Var % real
Gobierno Nacional	5,7	5,0	-14,1	7,6	5,0	-36,0
Gobierno Regional	18,7	10,6	-44,8	19,0	10,9	-44,2
Gobiernos locales	16,0	20,8	25,9	23,0	23,0	-2,9
Inversión Pública	40,3	36,4	-12,4	49,6	39,0	-23,8

1/ Información actualizada al 28 de Febrero de 2017

2/ Comprende la adquisición de activos no financieros.

Fuente: MEF

Elaboración: BCRP - Sucursal Huancayo.

Ica: Crecimiento de la Ejecución del Presupuesto de Inversiones

(Var.% real)

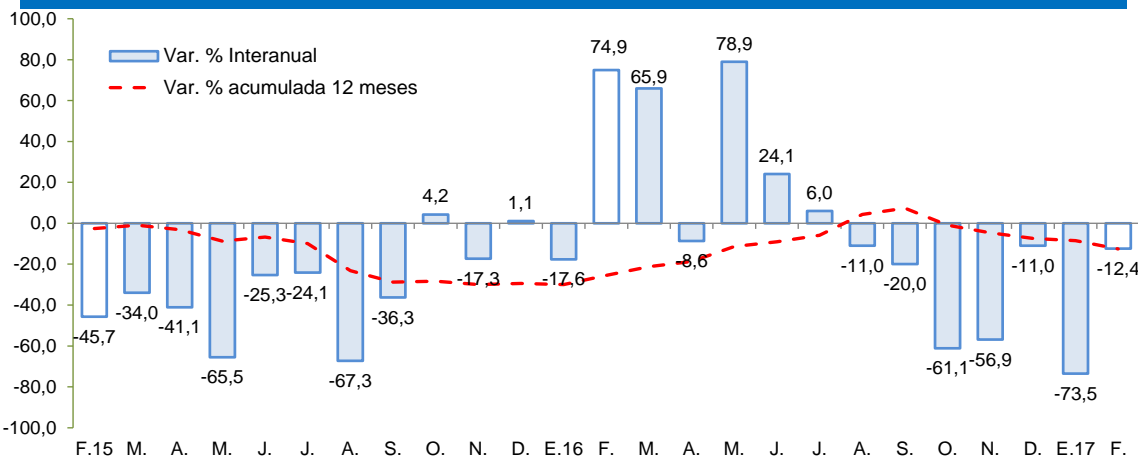

Fuente: MEF

Elaboración: BCRP – Sucursal Huancayo

- La **inversión pública**, correspondiente a los tres niveles de gobierno totalizó S/ 36,4 millones siendo menor en 12,4 por ciento con relación a febrero del año pasado, debido a la menor ejecución a nivel del Gobierno Central (-14,1 por ciento) y Regional (-44,8 por ciento). Al respecto, en el primer caso se registraron menores gastos para la mejora de la competitividad de los destinos turísticos, luego que el año pasado se ejecutara el mejoramiento de la infraestructura turística del circuito de la Reserva Nacional de Paracas. De otro lado, el Gobierno Regional, registró una contracción en la ejecución de inversiones, principalmente en lo que respecta a saneamiento, por un efecto base, toda vez que el 2016 se ejecutó el proyecto de ampliación y mejoramiento del sistema de agua potable de la ciudad de Ica.
- De otro lado, es de precisar que, el presupuesto institucional modificado (PIM) para el 2017 fue de S/ 907 millones habiéndose ejecutado el 4,0 por ciento. En el mismo periodo acumulado, la inversión se orientó principalmente a Educación, Transporte y Saneamiento los que en conjunto representaron el 82,5 por ciento del total ejecutado. Por nivel de gobierno, los municipios registraron el mayor desembolso en inversiones con una participación de 59,0 por ciento.
- Entre los **principales proyectos** de inversión pública que se vienen ejecutando destacan: Instalación del servicio de readaptación social en el nuevo establecimiento penitenciario de Ica, distrito de Santiago, provincia de Ica, con un presupuesto de S/ 200,4 millones para el 2017; Construcción de la autopista Chincha – Ica, tramo Km 188 – Km 283 con un presupuesto de S/ 71,8 millones; Y Mejoramiento del servicio de readaptación social en el establecimiento penitenciario de Chincha, con un presupuesto de S/ 43,1 millones.