



Ica: Síntesis de Actividad Económica - Enero 2017 -

**Departamento de Estudios Económicos
Sucursal Huancayo**

Lunes, 24 de abril de 2017

En cuanto a la actividad primaria, en el primer mes del año se observaron resultados positivos al crecer la producción agropecuaria (10,6 por ciento), minera (3,3 por ciento) y pesquera (144,8 por ciento).

Ica: Crecimiento de la producción agropecuaria 1/

(Var. % real respecto a similar mes del año anterior)

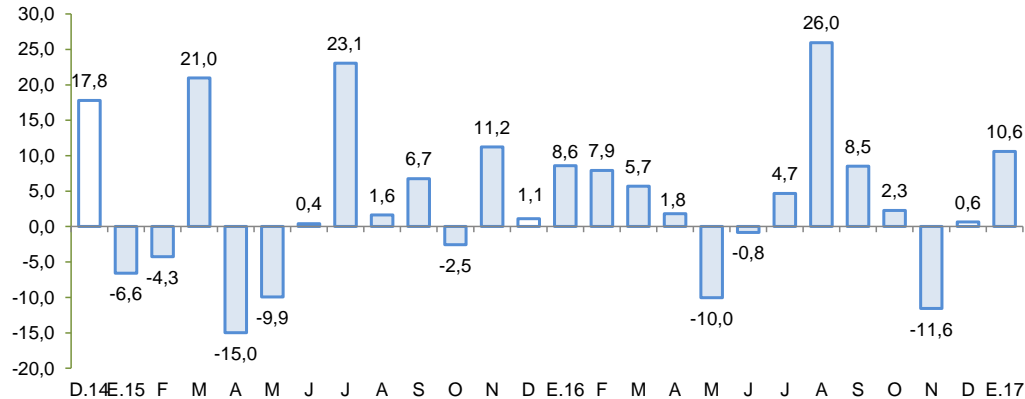

D.14 E.15 F.15 M.15 A.15 M.15 J.15 J.15 A.15 S.15 O.15 N.15 D.15 E.16 F.16 M.16 A.16 M.16 J.16 J.16 A.16 S.16 O.16 N.16 D.16 E.17
 1/ A precios de 2007
 Fuente: MINAGRI
 Elaboración: BCRP – Sucursal Huancayo

Ica: Crecimiento de la producción minera 1/

(Var. % real respecto a similar mes del año anterior)

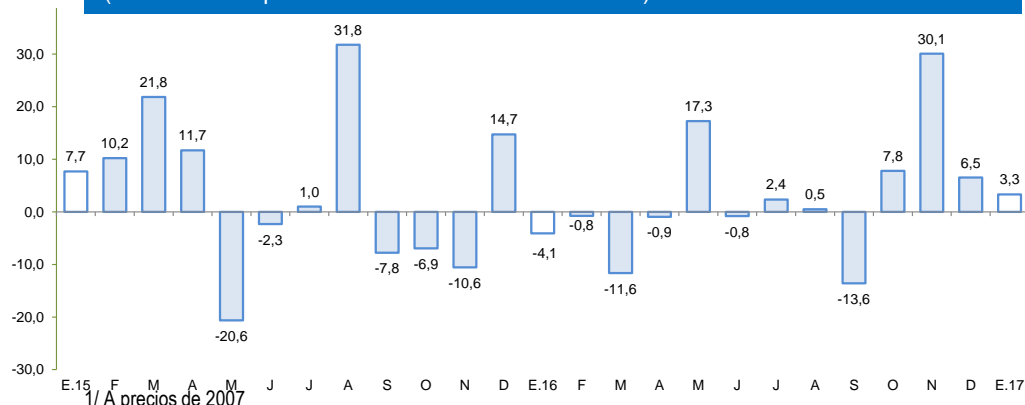

E.15 F.15 M.15 A.15 M.15 J.15 J.15 A.15 S.15 O.15 N.15 D.15 E.16 F.16 M.16 A.16 M.16 J.16 J.16 A.16 S.16 O.16 N.16 D.16 E.17
 1/ A precios de 2007
 Fuente: MINEM
 Elaboración: BCRP – Sucursal Huancayo

Actividad Primaria

- El **sector agropecuario** creció 10,6 por ciento interanual en enero, debido a la mayor producción agrícola (13,4 por ciento) y pecuaria (4,9 por ciento).
- La **actividad pesquera** aumentó 144,8 por ciento interanual en el primer mes, debido a la mayor pesca para consumo humano indirecto (107,4 por ciento) principalmente de la especie anchoveta.
- La **actividad minera** se expandió 3,3 por ciento, por la mayor producción de hierro (6,5 por ciento), zinc (7,9 por ciento) y plomo (25,6 por ciento).

En enero, destacó el crecimiento interanual de la producción industrial primaria (46,3 por ciento) y del crédito directo total (7,2 por ciento), aunque se observó una disminución en la inversión pública (-73,5 por ciento).

- La **actividad manufacturera primaria** creció 46,3 por ciento, con relación a enero de 2016, debido a la mayor producción de productos pesqueros (108,5 por ciento), e hidrocarburos líquidos (54,8 por ciento).
- El **crédito directo total** en la región (S/ 4 153 millones) aumentó 7,2 por ciento con relación a enero de 2016. De otro lado, los créditos de consumo registraron un crecimiento de 10,0 por ciento, aunque disminuyeron los créditos hipotecarios (-4,7 por ciento).
- Por su parte, la **inversión pública** (S/ 2,5 millones) disminuyó 73,5 por ciento, por la contracción en la ejecución a nivel de los gobiernos locales. En cuanto a los proyectos de inversión pública con mayor desembolso en el mes, destacaron: Mejoramiento del servicio educativo de la I.E. primaria N° 22309 del distrito de la Tinguíña, provincia de Ica (S/ 494 mil); Mejoramiento del sistema de agua potable y alcantarillado del centro poblado de Collazos, distrito de Salas, provincia de Ica (S/ 477 mil); Creación de los parques N° 4 y 5 en el AA.HH. San Juan Bautista, distrito de Marcona, provincia de Nazca (S/ 178 mil); Mejoramiento del servicio educativo de la I.E.N° 22491 Micaela Bastidas Puyucawa del distrito de la Tinguíña (S/ 163 mil); Mejoramiento, ampliación del servicio de agua potable y el sistema de alcantarillado en el distrito de Santiago, provincia de Ica (S/ 108 mil).

Ica: Otros indicadores de actividad económica (Variación % respecto a similar mes del año anterior)

	Ago. 16	Set. 16	Oct. 16	Nov. 16	Dic. 16	Ene.17
Producción industrial primaria 1/	↑ 26,6	↑ 14,1	↓ -6,6	↓ -12,6	↓ -18,9	↑ 46,3
Arribos a los establec. de hospedaje	↑ 12,7	↑ 4,1	↑ 3,3	↑ 10,1	↑ 2,0	
Crédito total 2/	↑ 3,4	↑ 3,9	↑ 3,7	↑ 2,8	↑ 4,0	↑ 7,2
Crédito de consumo 2/	↑ 10,4	↑ 10,9	↑ 11,2	↑ 11,2	↑ 10,6	↑ 10,0
Crédito hipotecario 2/	↓ -2,1	↓ -3,9	↓ -4,9	↓ -6,0	↓ -4,5	↓ -4,7
Inversión pública 2/	↓ -11,0	↓ -20,6	↓ -61,1	↓ -56,9	↓ -11,0	↓ -73,5

1/ En términos reales.

2/ En términos nominales.

Fuentes: BCRP - Sucursal Huancayo, MINEM, PRODUCE, MINCETUR, SBS y MEF.

Los proyectos de inversión previstos en los sectores minero, transportes y energético suman un total de US\$ 3 513 millones.

- En minería, la empresa **Shougang Hierro Perú**, viene efectuando la ampliación de su mina de hierro en el distrito de San Juan de Marcona, provincia de Nazca, con una inversión de US\$ 1 500 millones. Asimismo la empresa **Marcobre**, tiene a su cargo el proyecto cuprífero Mina Justa en el distrito de San Juan de Marcona, con una inversión de US\$ 1 272 millones, preveyéndose el inicio de operaciones el 2020. La producción anual se estima en 110 mil toneladas métricas finas de cobre. De otro lado, la empresa **Shouxin Perú** tiene planeado invertir US\$ 239 millones en el aprovechamiento de relaves para la obtención de cobre, hierro y zinc en el distrito de Marcona.
- En cuanto a transportes el **Consorcio Terminal Portuario Paracas**, ganador de la concesión por 30 años del puerto General San Martín de Pisco, invertirá US\$ 215 millones en la construcción y reconstrucción de los muelles, almacenes, patios de depósitos de mercancía, dragado, entre otros.
- Respecto a lo energético, la empresa **Generación Eléctrica Las Salinas**, obtuvo la aprobación de su estudio de impacto ambiental para su proyecto eólico Samaca, en el distrito de Santiago, provincia de Ica, considerándose una inversión de US\$ 287 millones, que se invertirán principalmente en la compra de los aerogeneradores, obras civiles e infraestructura de las líneas de transmisión, redes subterráneas y subestaciones.
- Con relación a logística, debido a la creciente exportación aérea de productos agroindustriales, **Frio Aéreo** adquirió un terreno en la provincia de Pisco para replicar las labores que la empresa desarrolla en el aeropuerto Jorge Chávez. Se espera que inicie sus operaciones una vez que el Aeropuerto Internacional de Pisco entre en funciones.

El sector agropecuario creció 10,6 por ciento en el primer mes del año, por la mayor producción agrícola (13,4 por ciento) y pecuaria (4,9 por ciento).

Ica: Producción de principales productos agropecuarios 1/ (En toneladas)

Subsectores	Estructura Porcentual 2014 2/	Enero			Contribución al crecimiento 3/
		2016	2017	Var.%	
PRODUCCIÓN AGRÍCOLA	66,8			13,4	9,0
Orientado al mercado externo					
y agroindustria 2/	57,1			14,8	9,5
Espárrago	19,2	14 290	16 931	18,5	3,7
Uva	11,5	46 545	55 612	19,5	6,0
Algodón 1/	6,6	1 153	1 044	-9,5	-0,1
Tomate	3,9	14 537	18 229	25,4	1,2
Maíz amarillo duro	3,6	14 411	8 372	-41,9	-1,8
Cebolla cabeza amarilla	3,6	6 385	10 939	71,3	1,2
Páprika	2,6	158	0	-100,0	-0,4
Mandarina	2,3	108	96	-11,1	0,0
Palto	2,3	0	0	-	0,0
Alcachofa	1,5	0	600	-	0,0
Pallar grano seco	1,0	14	18	34,2	0,0
Tangelo	0,8	0	0	-	0,0
Pecano	0,6	0	0	-	0,0
Orientado al mercado interno 2/	9,6			-20,2	-0,6
Papa	2,1	0	89	-	0,0
Zapallo	0,9	1 904	1 873	-1,6	0,0
Alfalfa	0,8	13 592	10 042	-26,1	-0,2
Maíz choclo	0,4	0	0	-	0,0
Camote	0,4	1 587	1 072	-32,5	-0,1
PRODUCCIÓN PECUARIA	33,2			4,9	1,6
Huevo	16,8	12 612	13 477	6,9	1,2
Carne de ave 4/	13,4	5 585	5 622	0,7	0,1
SECTOR AGROPECUARIO 1/	100,0			10,6	10,6

1/ Cifras preliminares.

2/ A precios de 2007

3/ En base a la estructura de similar período de 2015.

4/ Peso neto.

Fuente: MINAGRI

Elaboración: BCRP - Sucursal Huancayo.

- El **subsector agrícola** se expandió 13,4 por ciento, obedeció a la mayor producción orientada al mercado externo y agroindustria (14,8 por ciento) debido al incremento observado en los cultivos como espárrago (18,5 por ciento), uva (19,5 por ciento) y cebolla cabeza amarilla (71,3 por ciento), explicándose en el primer caso por los mejores rendimientos de las plantaciones que han sido renovadas en las últimas tres campañas; en uva por la normalización del calendario de producción, luego de que el año pasado se adelantaran las cosechas; y cebolla amarilla por las mejores perspectivas de exportación al mercado de Estados Unidos de América.
- En cuanto al **subsector pecuario**, el incremento de 4,9 por ciento en el mes, se sustentó en la mayor producción de huevo (6,9 por ciento) y carne de aves (0,7 por ciento). Cabe destacar que, en cuanto a la participación en el VBP del sub sector, lideraron la producción de carne de ave (34,6 por ciento) y huevos (55,8 por ciento), por la actividad avícola intensiva de las granjas asentadas principalmente en la provincia de Chincha.

En enero, la producción pesquera creció 144,8 por ciento, por la mayor extracción para consumo humano indirecto (107,4 por ciento).

Ica: Producción Pesquera 1/

(Var. % real respecto al mismo periodo del año anterior)

Destino	Enero		
	2016	2017	Var. % 2/
Consumo Humano Directo			312,8
Fresco	1 269	5 248	313,4
Enlatado	131	176	33,9
Curado	367	222	- 39,4
Congelado	82	380	364,3
Consumo Humano Indirecto			107,4
Anchoveta	39 717	84 360	112,4
Otras especies	2 418	2 971	22,9
SECTOR PESCA 2/			144,8

1/ Cifras preliminares.

2/ A precios de 2007.

Fuente: PRODUCE y DIREPRO Ica.

Elaboración: BCRP - Sucursal Huancayo.

- La **producción pesquera** creció 144,8 por ciento en enero respecto a similar mes de 2016, por la mayor pesca para consumo humano indirecto (107,4 por ciento) debido a la mayor cuota durante la segunda temporada de pesca en la Zona Norte – Centro (2,0 millones de TM frente a 1,1 millones de TM de la segunda temporada anterior). Asimismo, también se observó una mayor extracción para consumo humano directo (312,8 por ciento) y principalmente para fresco, en especies como anchoveta y bonito en las caletas de La Puntilla y San Andrés, respectivamente.
- El precio promedio de la harina de pescado en enero fue de US\$ 1 490 por tonelada, nivel menor en 3,3 por ciento respecto al mes previo, e inferior en 7,6 por ciento con relación a similar mes de 2016.

Cotización de la harina de pescado

(US\$/Tonelada – Hamburgo)

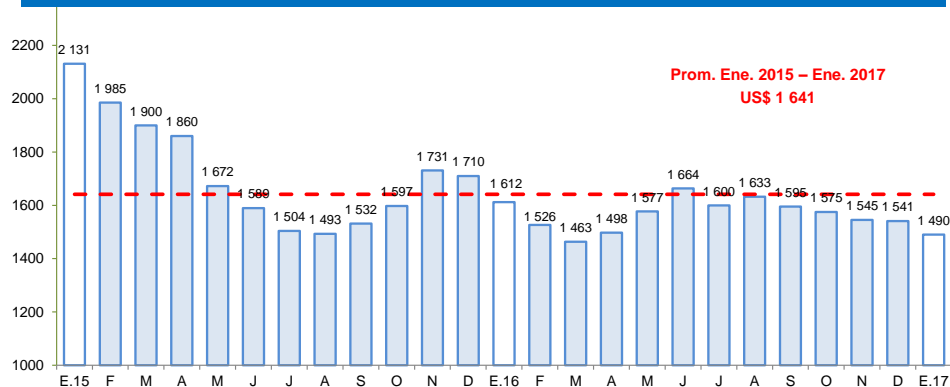

Fuente: Bloomberg.

Elaboración: BCRP – Sucursal Huancayo

En enero, la producción minera creció 3,3 por ciento, principalmente por la mayor producción de hierro (6,5 por ciento) y zinc (7,9 por ciento).

Ica: Producción Minera 1/

(Var. % real respecto al mismo periodo del año anterior)

Mineral	Estructura Porcentual 2015 2/	Enero			Contribución 3/
		2016	2017	Var.%	
Hierro (TMF)	37,8	696 399	741 373	6,5	2,7
Zinc (TMF)	34,6	14 770	15 943	7,9	2,5
Cobre (TMF)	20,1	3 637	3 063	- 15,8	-3,1
Plata (Onzas troy)	4,3	320 509	366 839	14,5	0,6
Plomo (TMF)	2,7	1 516	1 904	25,6	0,7
Oro (Onzas troy)	0,5	424	414	- 2,3	-0,0
SECTOR MINERÍA 2/	100,0			3,3	3,3

1/ Cifras preliminares.

2/ A precios de 2007.

3/ En base a la estructura porcentual de similar periodo de 2015.

Fuente: MINEM.

Elaboración: BCRP - Sucursal Huancayo.

- La **producción minera** creció 3,3 por ciento, por la mayor extracción de hierro (6,5 por ciento), zinc (7,9 por ciento) y plomo (25,6 por ciento).

- En términos de participación en el Valor Bruto de Producción (VBP) minero, en lo que va del año, destacó hierro con 42,6 por ciento, seguido de zinc y cobre con 33,4 y 16,2 por ciento, respectivamente.

Ica: Crecimiento de la producción minera 1/

(Var. % real respecto a similar mes del año anterior)

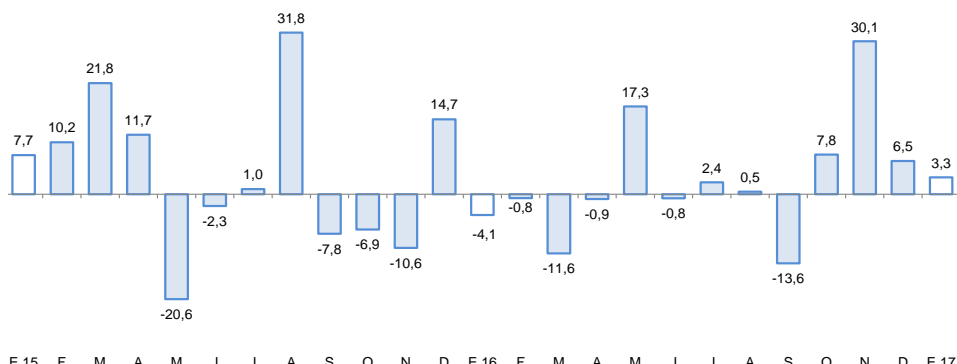

1/ A precios de 2007

Fuente: MINEM

Elaboración: BCRP – Sucursal Huancayo

Precio promedio de exportación de hierro

(US\$/Tonelada)

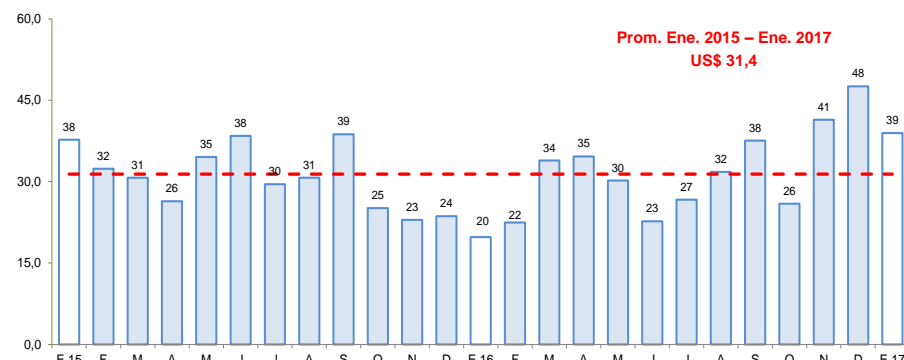

Fuente: BCRP

Elaboración: BCRP – Sucursal Huancayo

En enero, la producción manufacturera primaria creció en 46,3 por ciento, principalmente por el mayor procesamiento de productos pesqueros (108,5 por ciento) y de hidrocarburos líquidos (54,8 por ciento).

Ica: Producción Manufacturera Primaria 1/ (Var. % real respecto al mismo periodo del año anterior)

Ramas de Actividad	Estructura porcentual 2015 2/	Enero	
		Var. %	Contribución 3/
Refinación de Metales	8,5	-69,7	-6,5
Estaño refinado	8,5	-69,7	-6,5
Productos pesqueros	8,0	108,5	6,5
Harina de pescado	7,5	120,2	6,4
Aceite de pescado	0,6	10,9	0,1
Hidrocarburos líquidos	83,5	54,8	46,4
Glp	39,9	56,7	22,1
Gasolina	35,1	59,4	22,2
Diesel y fuel oil	8,4	25,2	2,1
Manufactura Primaria	100,0	46,3	46,3

1/ Cifras preliminares.

2/ A precios de 1994.

3/ En puntos porcentuales

Fuente: MINEM y PRODUCE

Elaboración: BCRP - Sucursal Huancayo.

- El procesamiento primario de recursos aumentó 46,3 por ciento en enero, por la mayor producción de productos pesqueros (108,5 por ciento) como harina y aceite de pescado, e hidrocarburos líquidos (54,8 por ciento).

Ica: Crecimiento de la producción manufacturera primaria 1/ (Var.% real respecto a similar mes del año anterior)

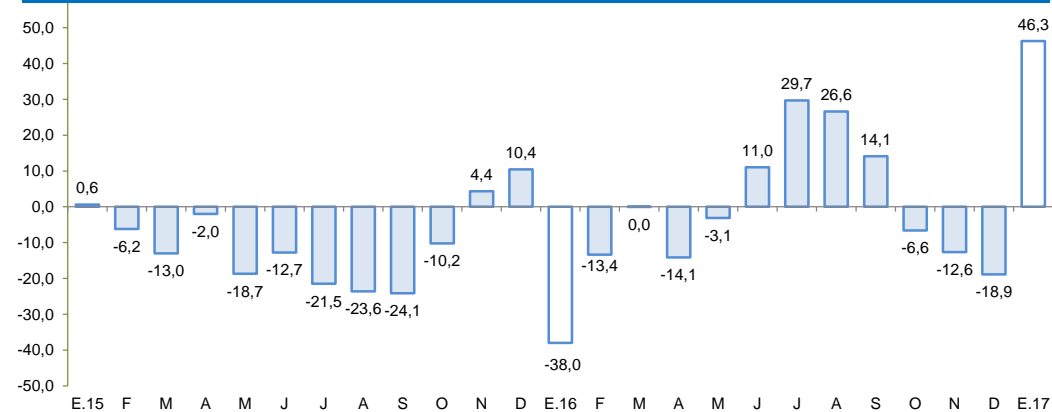

1/ A precios de 2007

Fuente: MINEM y PRODUCE.

Elaboración: BCRP – Sucursal Huancayo

En enero, el crédito directo total en la región (S/ 4 153 millones) creció 7,2 por ciento respecto de similar mes del año anterior, pero cayó en 0,4 por ciento con relación al mes previo. En términos interanuales, los créditos a personas y empresas crecieron en 5,6 y 8,4 por ciento, respectivamente.

Ica: Crédito Directo (SalDOS a fin de periodo)

	Estructura % Ene-17	SalDOS en millones de soles con TCF 1/		Tasa de crecimiento (%)	
		Dic-16	Ene-17	Mes	12 Meses
Banco de la Nación	3,0	123	124	1,0	7,0
Agrobanco	7,5	310	309	-0,2	-1,7
Banca Múltiple	67,6	2 829	2 807	-0,8	3,0
Instituciones No Bancarias	22,0	905	913	0,8	26,9
Financieras	6,9	287	288	0,4	40,1
Cajas Municipales	14,7	603	609	0,8	21,2
Cajas Rurales	0,0	0	0	-	-
Edpymes	0,4	15	16	6,4	39,5
Arrendamiento Financiero	0,0	0	0	-	-
TOTAL	100,0	4 167	4 153	-0,4	7,2
Empresas	57,1	2 386	2 373	-0,5	8,4
Personas	42,9	1 781	1 779	-0,1	5,6
Consumo	31,2	1 295	1 295	0,0	10,0
Hipotecario	11,7	487	484	-0,5	-4,7
MN	73,8	3 063	3 066	0,1	11,6
ME	26,2	1 105	1 087	-1,6	-3,7
ME (Mill. US\$)		334	328	-1,6	-3,7

1/ TCF = Tipo de Cambio Fijo (S/ 3,31 por US\$)

Fuente: SBS y AFP.

Elaboración: BCRP, Sucursal Huancayo. Departamento de Estudios Económicos.

- La **morosidad** al término de diciembre alcanzó 6,6 por ciento, nivel mayor en 2,7 de punto porcentual en comparación a similar mes del año pasado. Los mayores ratios se registraron en Agrobanco (17,1 por ciento), Edpymes (8,0 por ciento) y las Empresas Financieras (6,6 por ciento) principalmente en créditos a personas y a la micro y pequeña empresa.

Ica: Crecimiento del crédito directo

(Var.% nominal con respecto a similar mes del año anterior)

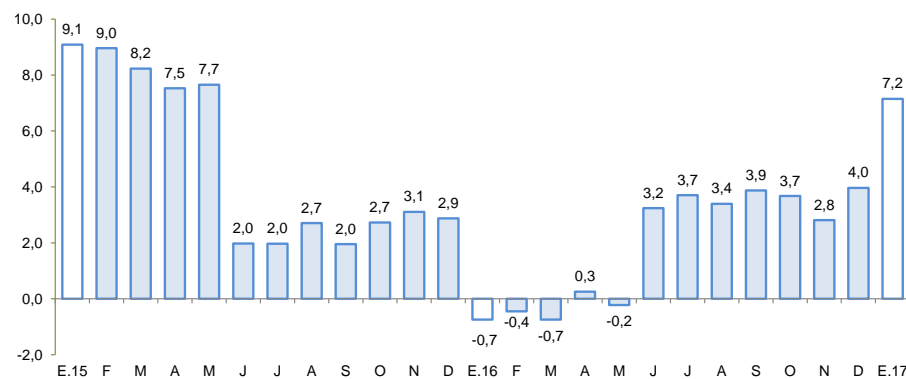

Fuente: SBS y AFP.

Elaboración: BCRP – Sucursal Huancayo

Ica: Tasa de morosidad 1/

(Porcentaje)

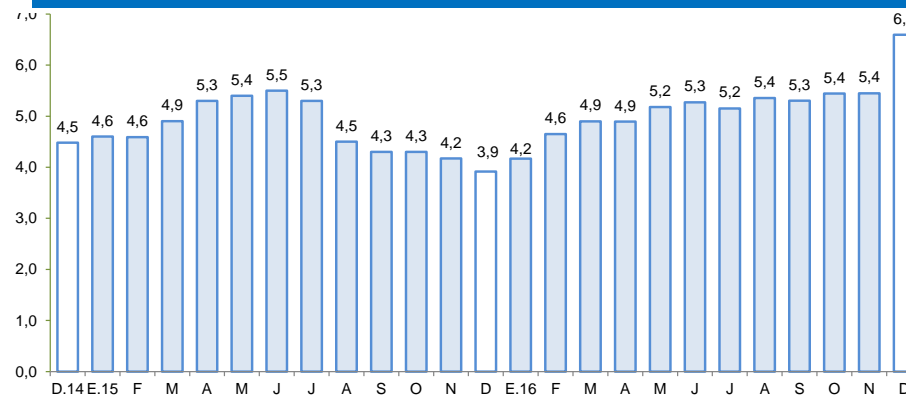

1/ Morosidad = (créditos vencidos + créditos en cobranza judicial) / colocaciones brutas.

Fuente: SBS y AFP.

Elaboración: BCRP – Sucursal Huancayo

Los depósitos (S/ 2 596 millones) aumentaron en 1,7 por ciento respecto a enero de 2016, pero cayó en 1,1 por ciento con relación al mes anterior. En el primer caso, aumentaron los depósitos de la Banca Múltiple (2,6 por ciento) y de las Instituciones no Bancarias (11,6 por ciento), mientras que por modalidad de depósitos, el incremento se observó en las captaciones de ahorro (5,2 por ciento) y a plazo (10,9 por ciento).

Ica: Depósitos

(Saldos a fin de periodo)

	SalDOS en millones de soles con TCF 1/		Tasa de crecimiento (%)	
	Dic-16	Ene-17	Mes	12 Meses
Banco de la Nación	250	247	-1,2	-21,6
Banca Múltiple	1 727	1 697	-1,8	2,6
Instituciones No Bancarias	648	653	0,8	11,6
Financieras	28	29	0,2	152,9
Cajas Municipales	619	624	0,8	8,9
Cajas Rurales	0	0	-	-
TOTAL	2 625	2 596	-1,1	1,7
Vista	565	552	-2,3	-16,0
Ahorro	1 095	1 074	-1,9	5,2
A plazo	965	970	0,5	10,9
MN	1 952	1 906	-2,4	1,5
ME	673	690	2,6	2,3
ME (Mill. US\$)	203	209	2,6	2,3

1/ TCF = Tipo de Cambio Fijo (S/ 3,31 por US\$)

Fuente: SBS y AFP.

Elaboración: BCRP, Sucursal Huancayo. Departamento de Estudios Económicos.

Ica: Crecimiento de los depósitos

(Var.% nominal con respecto a similar mes del año anterior)

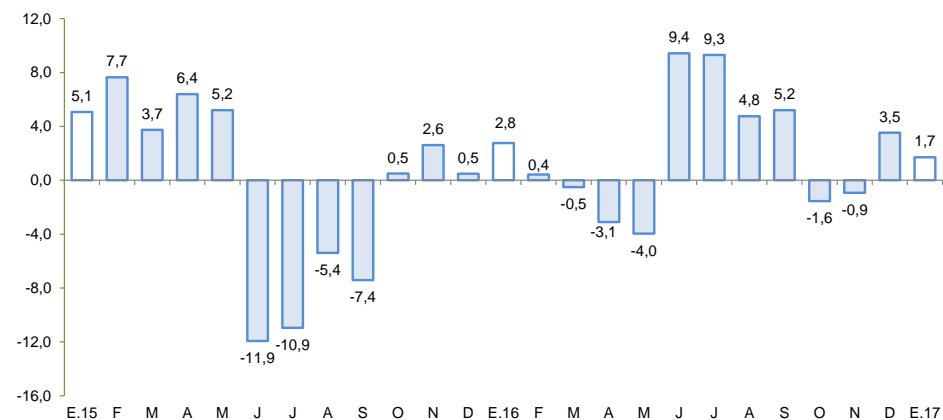

Fuente: SBS y AFP.

Elaboración: BCRP – Sucursal Huancayo

La inversión pública disminuyó 73,5 por ciento en enero, por la menor ejecución en los tres niveles de gobierno.

Ica: Ejecución del Presupuesto de Inversiones 1/ 2/

(En millones de soles)

	Enero		
	2 016	2 017	Var % real
Gobierno Nacional	2,0	0,0	-99,6
Gobierno Regional	0,4	0,3	-17,7
Gobiernos locales	7,0	2,2	-69,0
Inversión Pública	9,3	2,5	-73,5

1/ Información actualizada al 31 de Enero de 2017

2/ Comprende la adquisición de activos no financieros.

Fuente: MEF

Elaboración: BCRP - Sucursal Huancayo.

- La **inversión pública**, correspondiente a los tres niveles de gobierno totalizó S/ 2,5 millones siendo menor en 73,5 por ciento con relación a enero del año pasado, debido a la menor ejecución en todos los niveles de gobierno. Al respecto, se registraron menores gastos en asignaciones presupuestales que no resultan en productos (principalmente por la menor ejecución de pistas y veredas y por la disminución en los gastos ejecutados para mejoramiento de los servicios educativos) por parte de la Municipalidad Distrital de Marcona, provincia de Nazca. De otro lado, también se observó una menor ejecución de los municipios distritales en lo que respecta al programa de mejoramiento integral de barrios y que tuvo un devengado de S/ 1,8 millones en enero del año pasado, frente a S/ 0,2 millones del primer mes de 2017. De otro lado, es de precisar que, el presupuesto institucional modificado (PIM) para el 2017 fue de S/ 837,9 millones.

Ica: Crecimiento de la Ejecución del Presupuesto de Inversiones

(Var.% real)

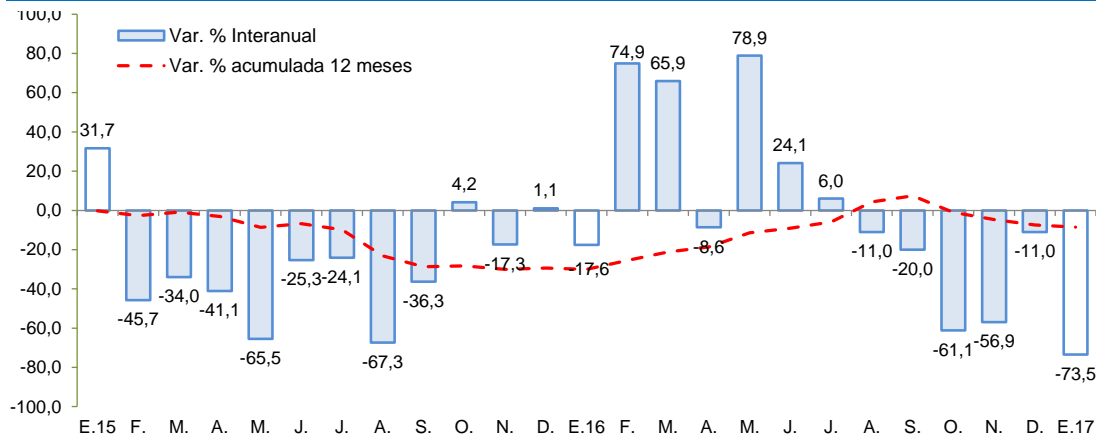

Fuente: MEF

Elaboración: BCRP - Sucursal Huancayo

- Entre los **principales proyectos** de inversión pública que se vienen ejecutando destacan: Instalación del servicio de readaptación social en el nuevo establecimiento penitenciario de Ica, distrito de Santiago, provincia de Ica, con un PIM de S/ 200,7 millones para el 2017; Construcción de la autopista Chíncha - Ica, tramo Km 188 - Km 283 con un presupuesto de S/ 71,8 millones; Rehabilitación y mejoramiento de la carretera Ica - Los Molinos - Tambillo con un PIM de S/ 33,2 millones; Creación del servicio educativo especializado para alumnos del 2do grado de secundaria de educación básica regular con alto desempeño académico con un PIM de S/ 22,3 millones; y Recuperación de los servicios ecosistémicos de regulación hídrica en las microcuencas de los ríos Yauca, Tingue y Santa Cruz en los distritos de Yauca del Rosario y Tibillo, provincias de Ica y Palpa con un PIM de S/ 14,9 millones.