

Huánuco: Síntesis de Actividad Económica - Diciembre 2017 -

Departamento de Estudios Económicos
Sucursal Huancayo

Viernes, 2 de marzo de 2018

Durante diciembre, el sector minero se incrementó por tercer mes consecutivo, creciendo en 12,8 por ciento en diciembre, como efecto de la mayor producción de cobre, zinc y plata. Asimismo, la producción agropecuaria creció en 32,4 por ciento interanual, ante el resultado positivo de los subsectores agrícola (43,1 por ciento) y pecuario (2,8 por ciento).

Actividad Primaria

- El **sector agropecuario** registró un resultado positivo al crecer 32,4 por ciento interanual, ante la mayor oferta de los subsectores agrícola (43,1 por ciento) y pecuario (2,8 por ciento). Entre enero y diciembre, aumentó en 17,9 por ciento, sustentado por la mayor oferta de la actividad agrícola (25,4 por ciento), no obstante la disminución del subsector pecuario (-4,1 por ciento).
- La **actividad minera** observó una recuperación por tercer mes luego de reducirse en setiembre previo. En diciembre, se incrementó en 12,8 por ciento, ante la mayor producción de cobre (13,7 por ciento), zinc (13,4 por ciento) y plata (43,1 por ciento), no obstante la disminución en plomo (-8,8 por ciento). Entre enero y diciembre, se expandió en 12,7 por ciento, influenciado por la mayor producción de concentrados mineros de cobre (21,9 por ciento), zinc (25,5 por ciento) y plata (4,4 por ciento), contrarrestado parcialmente por la menor producción de plomo (-11,4 por ciento).

Huánuco: Crecimiento de la producción agropecuaria 1/ (Var.% real respecto a similar mes del año anterior)

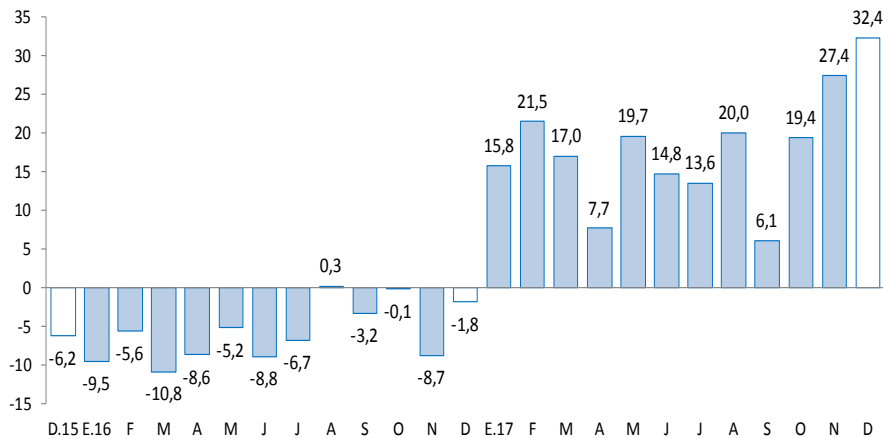

1/ A precios de 2007
Fuente: MINAGRI.

Huánuco: Crecimiento de la producción minera 1/ (Var.% real respecto a similar mes del año anterior)

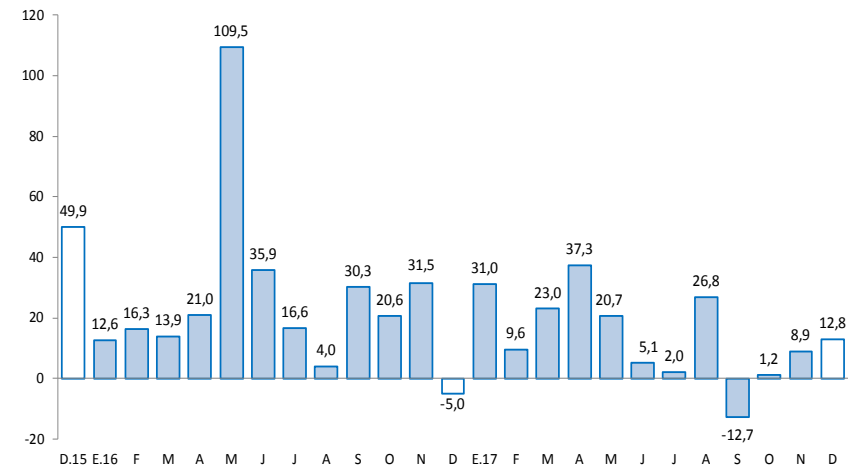

1/ A precios de 2007
Fuente: MINEM.

En diciembre, destacó el incremento del crédito directo total (6,6 por ciento); crédito de consumo (14,1 por ciento); crédito hipotecario (10,3 por ciento); y arribos a establecimientos de hospedaje (23,7 por ciento).

- Los **despachos de cemento** en Huánuco, a cargo de la empresa UNACEM (plantas Condorcocha y Atocongo, con las marcas Cemento Andino y Sol, respectivamente), se contrajo por tres meses consecutivos. En diciembre, disminuyó en 19,6 por ciento, debido al decrecimiento de la inversión pública en los gobiernos, Nacional y Regional. Entre enero y diciembre, decrecieron en 8,9 por ciento comparado a similar periodo de 2016.
- Los **arribos a los establecimientos de hospedaje** aumentaron en 23,7 por ciento interanual, asociado a la mayor afluencia de visitantes nacionales (24,0 por ciento), no obstante los menores arribos de visitantes extranjeros (-32,8 por ciento). Entre enero y diciembre, los arribos (802 miles) se incrementaron en 6,2 por ciento respecto a similar periodo de 2016, explicado por la mayor afluencia de visitantes nacionales (6,2 por ciento) y extranjeros (4,3 por ciento).
- El **crédito directo total** de la región durante diciembre (S/ 1 668 millones) creció en 6,6 por ciento interanual, influenciado por los mayores montos colocados por la Banca Múltiple, Banco de la Nación, Cajas Municipales y Financieras. Según tipo, aumentaron en los orientados a consumo (14,1 por ciento) e hipotecario (10,3 por ciento).
- La **inversión pública** del mes (S/ 242 millones) disminuyó en 6,9 por ciento interanual, ante los menores montos devengados en el Gobierno Regional y los municipios. Entre enero y diciembre, sumó S/ 1 047 millones, lo que representó un incremento de 7,9 por ciento respecto a similar periodo del año anterior. Los tres proyectos con mayor monto devengado en el acumulado fueron: “Rehabilitación y mejoramiento de la carretera Puerto Bermúdez - San Alejandro” con un gasto de S/ 162 millones, a cargo del Gobierno Nacional; “Ampliación y mejoramiento del sistema de agua potable y alcantarillado de Pillcomarca, provincia de Huánuco” con un gasto de S/ 24 millones, a cargo del Gobierno Regional; y el “Mejoramiento de los servicios de transitabilidad en el distrito de Santa María del Valle, provincia de Huánuco” con un gasto de S/ 20 millones, a cargo de la Municipalidad de Huánuco.

Huánuco: Otros indicadores de actividad económica

(Variación % respecto a similar mes del año anterior)

	Jul.17	Ago.17	Set.17	Oct.17	Nov.17	Dic.17
Despachos de cemento 1/	↓ -4,0	↑ 2,7	↑ 4,7	↓ -9,5	↓ -11,6	↓ -19,6
Arribos a los establecimientos de hospedaje	↑ 14,3	↑ 13,5	↑ 1,9	↓ -5,2	↑ 12,3	↑ 23,7
Crédito total 2/	↑ 4,5	↑ 4,7	↑ 7,0	↑ 5,6	↑ 5,9	↑ 6,6
Crédito de consumo 2/	↑ 14,2	↑ 12,7	↑ 13,0	↑ 13,3	↑ 13,2	↑ 14,1
Crédito hipotecario 2/	↑ 2,1	↑ 7,0	↑ 7,2	↑ 9,1	↑ 10,1	↑ 10,3
Inversión pública 1/	↑ 35,9	↑ 48,2	↑ 19,9	↓ -1,2	↓ -7,4	↓ -6,9

1/ En términos reales.

2/ En términos nominales.

Fuentes: UNACEM, MINCETUR, MTPE, SBS y MEF.

Durante el 2017, la inversión minera en Huánuco alcanzó US\$ 46,4 millones, significando 21,4 por ciento más respecto del mismo periodo de 2016, debido a los mayores gastos de la Minera Raura.

Durante el 2017, la inversión minera en Huánuco alcanzó US\$ 46,4 millones, el décimo sexto a nivel nacional, mayor en 21,4 por ciento respecto de similar periodo de 2016. En el 2017, las transferencias de recursos generados por la minería alcanzó S/ 10,6 millones, duplicándose respecto de 2016.

- La **Empresa Generación Huallaga**, a cargo de la construcción de la **Central Hidroeléctrica Chaglla**, culminó este proyecto con una inversión estimada en US\$ 1 247 millones, cuya potencia instalada es de 456 MW y 2 749,2 Gwh/año, y es alimentada por las aguas del río Huallaga, que son embalsadas aproximadamente 30 Km aguas arriba del centro poblado Cayumba (a 50 Km de Tingo María). El inicio de operaciones comerciales se dio a fines de setiembre de 2016. Se trata de la tercera hidroeléctrica más grande del país, luego de las centrales de El Mantaro y Cerro del Águila, ambas ubicadas en Huancavelica.
- En **electricidad**, la Empresa Hidroeléctrica Marañón S.R.L culminó la construcción de la **Central Hidroeléctrica Marañón**, ubicada en las provincias de Huamalíes y Dos de Mayo. Cuenta con una potencia de 88,0 MWh y entró en operación comercial a fines de junio de 2017. La inversión aproximada de todo el proyecto fue de US\$ 85,6 millones.
- En **electricidad**, se planea invertir US\$ 389,2 millones en el **proyecto Hidroeléctrico Belo Horizonte**. Se prevé la construcción de una planta que tendrá una potencia instalada de 180 MW. Con el cronograma de obras ya aprobado, se espera que entraría en operaciones a fines de 2023.
- En **electricidad**, un total de US\$ 505 millones invertirá la empresa Generación Andina y su socio británico Unión Energy Group, perteneciente al holding británico Unión Group, en diversos proyectos hidroenergéticos en el Valle del Monzón, provincia de Huamalíes, agrupados en el denominado **complejo hidroeléctrico El Carmen**. Este complejo consta de seis centrales hidroeléctricas que en conjunto producirán 55,2 megavatios: Chaupiyacu, 8 de Agosto, El Carmen, Muchcapata, Nueva Esperanza y Pan de Azúcar. De los seis proyectos, la Central Hidroeléctrica El Carmen y 8 de Agosto, demandarían ambos una inversión de US\$ 66 millones.
- En **minería**, la empresa Compañía Minera Vichaycocha SAC viene realizando trabajos de exploración en el denominado proyecto **Rondoni**, en el distrito de Cayma, provincia de Ambo. La inversión estimada del proyecto es de US\$ 350 millones y espera lograr una producción de 50 mil toneladas de cobre al año.
- En **minería**, la empresa **Conorcio Minero Sunec S.A.C.** viene realizando trabajos de exploración con una inversión de US\$ 3,8 millones en el proyecto **Loma Linda**, ubicada en el distrito de Pano, provincia de Pachitea. Por otra parte, la empresa **Pan American Silver Huarón S.A.** también está realizando trabajos de exploración con una inversión de US\$ 1,1 millones en el proyecto denominado **Malpaso I**, ubicado en el distrito de San Francisco, provincia de Ambo.

La actividad agropecuaria registró un resultado positivo al crecer 32,4 por ciento interanual, por los subsectores agrícola (43,1 por ciento) y pecuario (2,8 por ciento). Entre enero y diciembre, aumentó en 17,9 por ciento, sustentado por la mayor oferta de la actividad agrícola (25,4 por ciento).

Huánuco: Producción de principales productos agropecuarios 1/

(Miles de toneladas)

Subsectores	Estructura Porcentual 2015 /2	Diciembre			Enero - Diciembre		
		2 016	2 017	Var.%	2 016	2 017	Var.%
AGRÍCOLA	74,3			43,1			25,4
Orientada al mercado interno 2/	66,3			44,3			26,2
Papa Blanca	17,5	34,3	57,4	67,4	326,0	424,7	30,3
Papa Amarilla+Color	24,5	18,5	27,0	46,5	174,8	243,7	39,4
Plátano	6,7	17,4	17,8	2,3	208,5	211,6	1,5
Arroz Cáscara	2,7	3,4	5,7	65,8	48,3	63,2	30,8
Yuca	1,8	3,9	3,3	-16,5	55,4	55,2	-0,4
Aveja Grano Verde	2,2	1,0	1,4	48,2	11,7	25,2	114,4
Olluco	1,2	0,1	0,1	109,8	19,4	19,5	0,3
Maíz Amiláceo	2,1	0,0	0,0	-	12,0	13,7	14,4
Orientada al mercado externo y agroindustria 2/	8,0			28,2			20,5
Maíz A. Duro	2,6	2,2	3,0	34,7	43,1	43,8	1,7
Café	2,3	0,0	0,0	-92,1	7,9	9,4	20,1
Cacao	2,5	0,5	0,6	27,2	6,5	8,9	37,3
PECUARIO	25,7			2,8			-4,1
Carne de vacuno 3/	13,1	1,7	1,8	3,9	20,2	18,5	-8,6
Carne de ave 3/	0,7	0,1	0,1	-8,2	1,6	1,2	-26,3
Carne de ovino 3/	1,4	0,1	0,1	2,8	1,7	1,8	3,5
Leche	3,3	3,7	3,9	6,8	45,0	48,2	7,3
SECTOR AGROPECUARIO	100,0			32,4			17,9

1/ Cifras preliminares.

2/ A precios de 2007.

3/ Peso neto.

Fuente: MINAGRI.

Elaboración: BCRP - Sucursal Huancayo. Departamento de Estudios Económicos.

- En diciembre, el crecimiento de 43,1 por ciento en el sub sector **agrícola** se sustentó en la mayor oferta con destino al mercado interno (44,3 por ciento), y para el mercado externo y agroindustria (28,2 por ciento); explicado en el primer caso, por los incrementos de la producción de papa, arveja grano verde, arroz cáscara, plátano y olluco; y en el segundo, por maíz amarillo duro y cacao. Respecto a papa y arveja grano verde, debido a mayores siembras en las provincias de Ambo, Huánuco y Pachitea, ante los mayores precios de mercado. Entre enero y diciembre, creció 25,4 por ciento, por la mayor oferta al mercado interno (26,2 por ciento), y al mercado externo y agroindustria (20,5 por ciento); sobresaliendo en el primer caso, la de papa, arroz cáscara, arveja grano verde, plátano, trigo, maíz amiláceo, olluco y cebada grano; mientras que en el segundo por café, cacao y maíz amarillo duro.
- La producción **pecuaria** creció en el mes (2,8 por ciento), ante la mayor oferta de leche, lana, y carnes de vacuno, ovino, caprino y alpaca. Entre enero y diciembre, disminuyó en 4,1 por ciento, destacando la menor producción de huevo, y carnes de ave y vacuno.

La producción minera en diciembre se incrementó en 12,8 por ciento, ante la mayor producción de cobre, zinc y plata. Entre enero y diciembre, creció en 12,7 por ciento, debido al incremento de la producción de cobre, plata y zinc.

Huánuco: Producción Minera 1/

(Var. % real respecto al mismo periodo del año anterior)

	Estructura Porcentual 2015 2/	Diciembre			Enero - Diciembre		
		2 016	2 017	Var. %	2 016	2 017	Var. %
Cobre (TMF)	5,1	166	189	13,7	1 788	2 180	21,9
Plomo (TMF)	26,3	2 023	1 845	-8,8	24 130	21 387	-11,4
Zinc (TMF)	50,4	4 385	4 973	13,4	43 106	54 089	25,5
Plata (Kg.f)	18,2	6 124	8 760	43,1	78 937	82 418	4,4
TOTAL 1/				12,8			12,7

1/ Cifras preliminares.

2/ A precios de 2007.

Fuente: MINEM.

Elaboración: BCRP - Sucursal Huancayo. Departamento de Estudios Económicos.

- La **actividad minera** observó una recuperación por tercer mes luego de reducirse en setiembre previo. En diciembre, se incrementó en 12,8 por ciento, ante la mayor producción de cobre (13,7 por ciento), zinc (13,4 por ciento) y plata (43,1 por ciento). Entre enero y diciembre, se expandió en 12,7 por ciento, influenciado por la mayor producción de concentrados mineros de cobre (21,9 por ciento), zinc (25,5 por ciento) y plata (4,4 por ciento).
- La producción se concentró en la empresa minera Raura, ubicada en la cumbre de la Cordillera Occidental, entre los departamentos de Huánuco (provincia de Lauricocha, distrito de San Miguel de Cauri) y Lima (provincia de Oyón).

Huánuco: Crecimiento de la producción minera 1/

(Var.% real respecto a similar mes del año anterior)

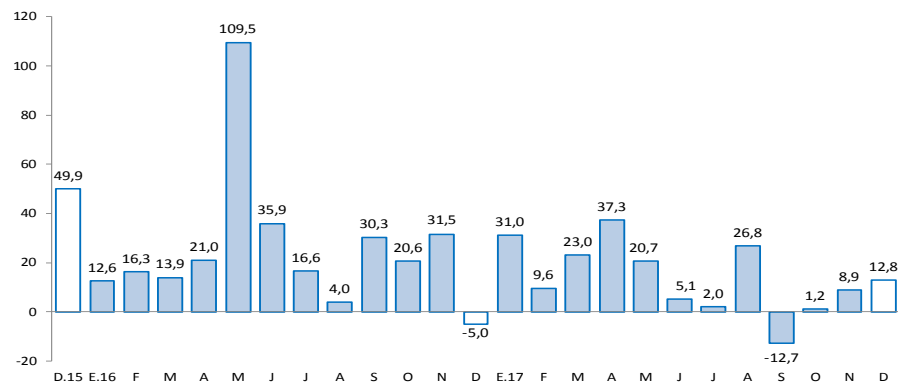

1/ A precios de 2007

Fuente: MINEM.

Los despachos de cemento decrecieron en 19,6 por ciento durante diciembre, debido a la disminución de la inversión pública. Entre enero y diciembre, decrecieron en 8,9 por ciento respecto a similar periodo de 2016.

Huánuco: Despachos de cemento

(Var.% con respecto a similar mes del año anterior)

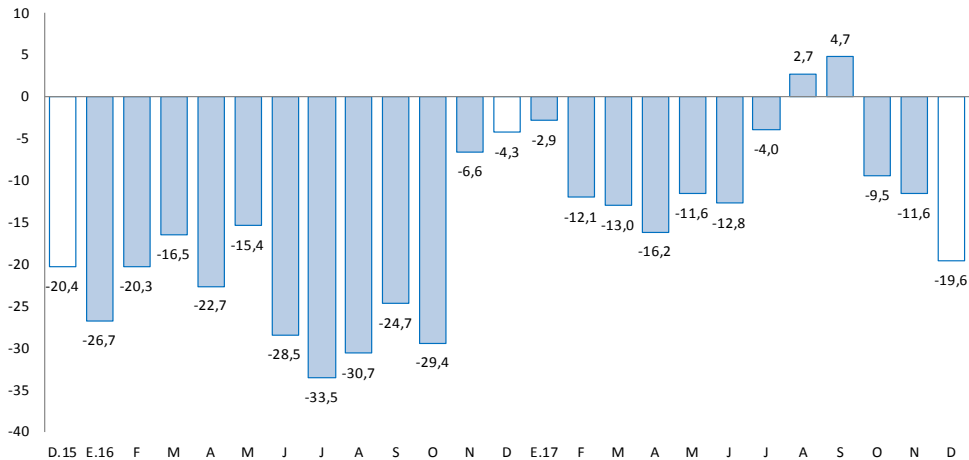

Fuente: UNACEM (Plantas Condorcocha y Atocongo).

- Los **despachos de cemento** se contrajeron por tres meses consecutivos. En diciembre, disminuyó en 19,6 por ciento, debido al decrecimiento de la inversión pública en los gobiernos, Nacional y Regional.
- Entre enero y diciembre, se contrajeron en 8,9 por ciento comparado a similar periodo de 2016, influenciado por una menor demanda, principalmente por la finalización de la construcción de la Central Hidroeléctrica Chaglla (efecto base). Esta hidroeléctrica fue desarrollada con una inversión de US\$ 1 247 millones, e inició sus operaciones comerciales a fines de setiembre de 2016.

El crédito directo total (S/ 1 668 millones) creció 6,6 por ciento interanual en diciembre. Los créditos con destino a las empresas y a personas, registraron aumentos de 2,1 por ciento y 13,2 por ciento, respectivamente.

Huánuco: Crédito Directo

(SalDOS a fin de periodo en millones de soles, con Tipo de Cambio Fijo)

	SalDOS en millones de soles		Tasas de crecimiento (%)	
	nov-17	dic-17	Mes	12 Meses
Banco de la Nación 1/	120	121	1,6	26,4
Agrobanco 2/	53	49	-8,6	-35,1
Banca Múltiple	854	860	0,7	5,4
Instituciones No Bancarias	627	639	1,9	10,5
Financieras	199	205	3,0	12,6
Cajas Municipales	386	390	1,2	4,5
Cajas Rurales	40	40	1,8	-
Edpymes	3	3	14,4	-85,9
Total	1 653	1 668	0,9	6,6
Empresas	945	950	0,5	2,1
Personas	709	719	1,4	13,2
Consumo	551	561	1,8	14,1
Hipotecario	157	158	0,1	10,3
En MN	1 609	1 625	1,0	8,1
En ME	44	43	-2,3	-29,1

1/ Considera sólo los créditos de consumo e hipotecario.

2/ No considera los créditos a las demás empresas del sistema financiero.

Fuente: SBS y AFP.

Elaboración: BCRP - Sucursal Huancayo. Departamento de Estudios Económicos.

- La **morosidad** al mes de noviembre alcanzó 5,5 por ciento, mayor en 0,3 de punto porcentual respecto a su similar del año pasado. Los mayores ratios se registraron en Agrobanco (19,6 por ciento), Edpymes (6,4 por ciento), Banca Múltiple (5,5 por ciento), Cajas Municipales (5,3 por ciento) y Financieras (4,9 por ciento).

Huánuco: Crecimiento del crédito directo

(Var.% con respecto a similar mes del año anterior, con Tipo de Cambio Fijo)

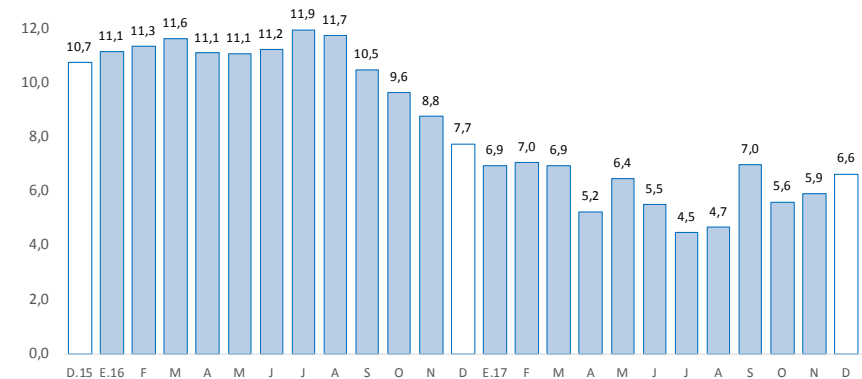

Fuente: SBS y AFP.

Huánuco: Tasa de morosidad 1/

(Porcentaje)

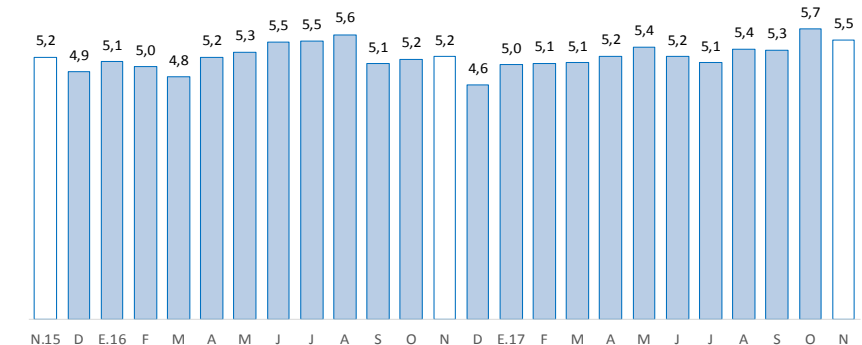

1/ Morosidad = (créditos vencidos + créditos en cobranza judicial) / créditos totales.

Fuente: SBS y AFP.

Los depósitos en Huánuco (S/ 887 millones) decrecieron en 0,3 por ciento interanual en diciembre, debido a la menor captación de depósitos a la vista. Según tipo de moneda, se registró un incremento de 1,2 por ciento en los depósitos en moneda nacional, mientras que en moneda extranjera, disminuyeron en 11,0 por ciento.

Huánuco: Depósitos

(Saldos a fin de periodo en millones de soles, con Tipo de Cambio Fijo)

	Saldos en millones de soles		Tasas de crecimiento (%)	
	nov-17	dic-17	Mes	12 Meses
Banco de la Nación	239	265	11,1	-9,0
Banca Múltiple	463	487	5,2	2,5
Instituciones No Bancarias	133	135	2,1	9,7
Financieras	11	11	1,0	4,2
Cajas Municipales	120	123	2,3	9,2
Cajas Rurales	1	1	-8,6	-
TOTAL	834	887	6,4	-0,3
Vista	201	210	4,5	-21,1
Ahorro	431	465	8,0	5,9
A plazo	202	212	4,9	15,0
En MN	734	789	7,5	1,2
En ME	100	98	-1,9	-11,0

Fuente: SBS y AFP.

Elaboración: BCRP - Sucursal Huancayo. Departamento de Estudios Económicos.

Huánuco: Crecimiento de los depósitos

(Var.% real con respecto a similar mes del año anterior, con Tipo de Cambio Fijo)

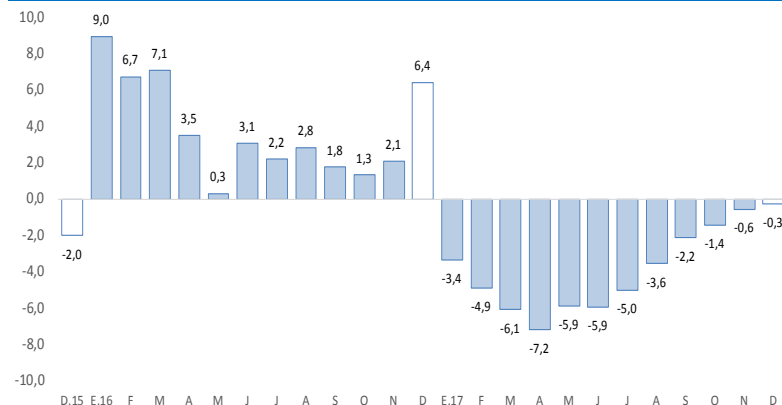

Fuente: SBS y AFP.

La inversión pública decreció en 6,9 por ciento interanual en diciembre, influenciado por el Gobierno Regional y los municipios. Entre enero y diciembre, aumentó en 7,9 por ciento respecto de similar periodo de 2016.

Huánuco: Ejecución del presupuesto público de inversiones 1/ 2/ (En millones de soles)

	Diciembre			Enero - Diciembre		
	2 016	2 017	Var.% real	2 016	2 017	Var.% real
Gobierno Nacional	49	60	21,5	252	284	9,8
Gobierno Regional	60	51	-15,5	213	176	-19,6
Gobiernos locales	148	131	-12,8	480	587	19,1
Total	256	242	-6,9	944	1 047	7,9

1/ Información actualizada al 31 de diciembre de 2017.

2/ Comprende la adquisición de activos no financieros

Fuente: MEF.

Elaboración: BCRP - Sucursal Huancayo. Departamento de Estudios Económicos.

Huánuco: Crecimiento de la ejecución del presupuesto público de inversiones (Var.% real)

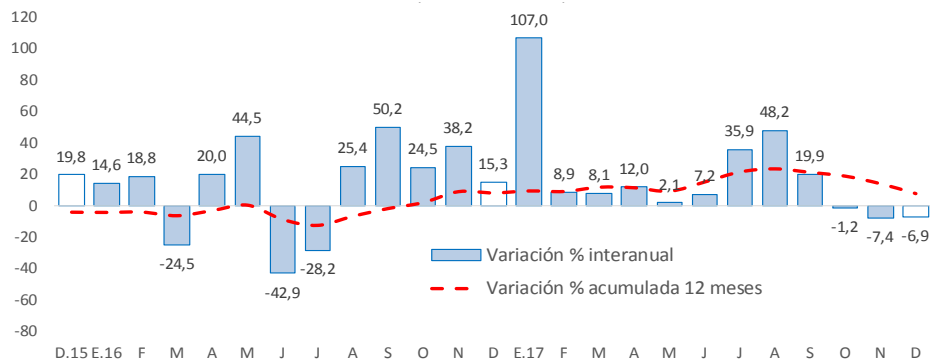

Fuente: MEF.

- La **inversión pública** en Huánuco totalizó S/ 242 millones en diciembre, menor en 6,9 por ciento en términos reales respecto a similar mes de 2016, influenciado por el Gobierno Regional (-15,5 por ciento) y los municipios (-12,8 por ciento). Entre enero y diciembre, acumuló S/ 1 047 millones, mayor en 7,9 por ciento en términos reales respecto a similar periodo de 2016, influenciado por el Gobierno Nacional (9,8 por ciento más) y las municipalidades (19,1 por ciento más).
- Entre los **principales proyectos** que se ejecutaron entre enero y diciembre, en el Gobierno Nacional destacaron la “Rehabilitación y mejoramiento de la carretera Puerto Bermúdez - San Alejandro” con un gasto de S/ 162 millones; y “Mejoramiento de los servicios de instituciones educativas del distrito de Panao, provincia de Pachitea” con un gasto de S/ 6 millones.
- En el Gobierno Regional, sobresalieron la “Ampliación y mejoramiento del sistema de agua potable y alcantarillado de Pillcomarca, provincia de Huánuco” con un gasto de S/ 24 millones; y “Mejoramiento de la capacidad resolutoria de los servicios de salud del Hospital Regional Hermilio Valdizán de Huánuco-Nivel III-1” con un gasto de S/ 19 millones.
- En los gobiernos locales, destacaron el “Mejoramiento de los servicios de transitabilidad en el distrito de Santa María del Valle, provincia de Huánuco” con un gasto de S/ 20 millones; y “Creación del sistema integral de agua potable y alcantarillado en la localidad de Puerto Inca, distrito de Puerto Inca, provincia de Puerto Inca” con un gasto de S/ 11 millones.