



**BANCO CENTRAL DE RESERVA DEL PERÚ**

# **Huánuco: Síntesis de Actividad Económica - Octubre 2017 -**

**Departamento de Estudios Económicos  
Sucursal Huancayo**

Miércoles, 7 de febrero de 2018

Durante octubre, el sector minero se incrementó luego caer en el mes previo, creciendo en el mes en 1,2 por ciento, por mayor producción de zinc y plata. Asimismo, la producción agropecuaria creció en 17,9 por ciento interanual, ante el resultado positivo de los subsectores agrícola (23,6 por ciento) y pecuario (0,7 por ciento).

## Actividad Primaria

- El **sector agropecuario** registró un resultado positivo al crecer 17,9 por ciento interanual, ante la mayor oferta de los subsectores agrícola (23,6 por ciento) y pecuario (0,7 por ciento). Entre enero y octubre, aumentó en 16,6 por ciento, sustentado por la mayor oferta de las actividades agrícola (21,4 por ciento) y pecuaria (2,7 por ciento).
- La **actividad minera** observó una recuperación luego de reducirse en el mes previo. En octubre, se incrementó en 1,2 por ciento, ante la mayor producción de zinc (15,6 por ciento) y plata (1,0 por ciento), no obstante la disminución en cobre (-20,8 por ciento) y plomo (-27,2 por ciento). Entre enero y octubre, se expandió en 13,1 por ciento, influenciado por la mayor producción de concentrados mineros de cobre (23,0 por ciento) y zinc (28,1 por ciento).

### Huánuco: Crecimiento de la producción agropecuaria 1/ (Var.% real respecto a similar mes del año anterior)

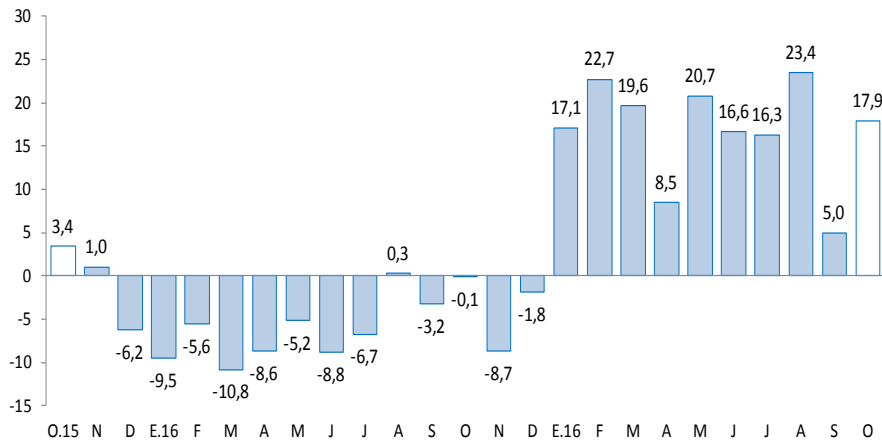

1/ A precios de 2007  
Fuente: MINAGRI.

### Huánuco: Crecimiento de la producción minera 1/ (Var.% real respecto a similar mes del año anterior)

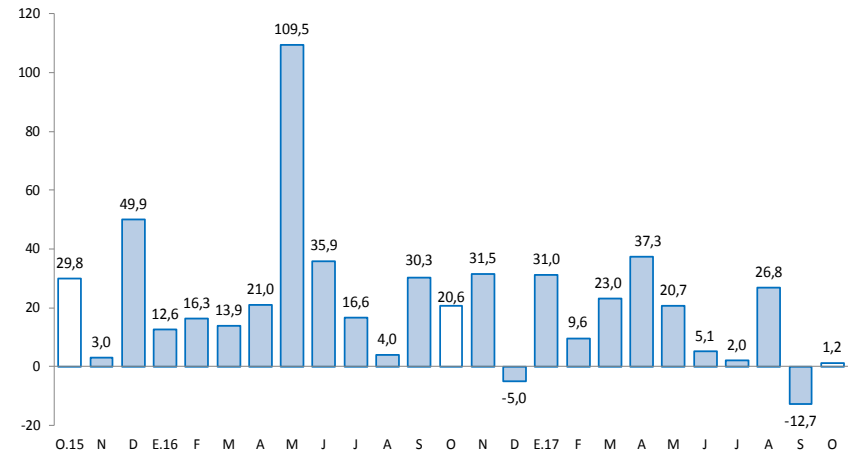

1/ A precios de 2007  
Fuente: MINEM.

**En octubre, destacó el incremento del crédito directo total (5,6 por ciento); crédito de consumo (13,3 por ciento); y crédito hipotecario (9,1 por ciento).**

- Los **despachos de cemento** en Huánuco, a cargo de la empresa UNACEM (plantas Condorcocha y Atocongo, con las marcas Cemento Andino y Sol, respectivamente), se contrajo luego de crecer consecutivamente por dos meses. En octubre, disminuyó en 9,5 por ciento, al desacelerarse la inversión pública en los gobiernos, Nacional y Regional. Entre enero y octubre, decrecieron en 7,5 por ciento comparado a similar periodo de 2016.
- Los **arribos a los establecimientos de hospedaje** disminuyeron en 5,2 por ciento interanual, asociados a la menor afluencia de visitantes nacionales (-5,5 por ciento), contrarrestado parcialmente por el incremento de arribos de extranjeros (51,5 por ciento). Entre enero y octubre, los arribos (663 miles) se incrementaron en 4,0 por ciento respecto a similar periodo de 2016, explicado por la mayor afluencia de visitantes nacionales (4,0 por ciento) y extranjeros (7,5 por ciento).
- El **crédito directo total** de la región durante octubre (S/ 1 635 millones) creció en 5,6 por ciento interanual, influenciado por los mayores montos colocados por la Banca Múltiple, Banco de la Nación, Cajas Municipales y Financieras. Según tipo, aumentaron en los orientados a consumo (13,3 por ciento) e hipotecario (9,1 por ciento).
- La **inversión pública** del mes (S/ 85 millones) disminuyó 1,2 por ciento interanual, por menores montos devengados en los gobiernos, Nacional y Regional. Entre enero y octubre, sumó S/ 703 millones, incrementándose en 17,8 por ciento respecto a similar periodo del año anterior. Los tres proyectos con mayor monto devengado en el acumulado fueron: “Rehabilitación y mejoramiento de la carretera Puerto Bermúdez - San Alejandro” con un gasto de S/ 129 millones, a cargo del Gobierno Nacional; “Mejoramiento de los servicios de transitabilidad en el distrito de Santa María del Valle, provincia de Huánuco” con un gasto de S/ 19 millones, a cargo de la Municipalidad de Huánuco; y la “Ampliación y mejoramiento del sistema de agua potable y alcantarillado de Pillcomarca, provincia de Huánuco” con un gasto de S/ 18 millones, a cargo del Gobierno Regional.

## Huánuco: Otros indicadores de actividad económica

(Variación % respecto a similar mes del año anterior)

	May.17	Jun.17	Jul.17	Ago.17	Set.17	Oct.17
Despachos de cemento 1/	↓11,6	↓12,8	↓4,0	↑2,7	↑4,7	↓9,5
Arribos a los establecimientos de hospedaje	↑10,0	↑20,4	↑14,3	↑13,5	↑1,9	↓5,2
Crédito total 2/	↑6,4	↑5,5	↑4,5	↑4,7	↑7,0	↑5,6
Crédito de consumo 2/	↑10,9	↑11,4	↑14,2	↑12,7	↑13,0	↑13,3
Crédito hipotecario 2/	↑5,3	↑3,8	↑2,1	↑7,0	↑7,2	↑9,1
Inversión pública 1/	↑2,1	↑7,2	↑35,9	↑48,2	↑19,9	↓1,2

1/ En términos reales.

2/ En términos nominales.

Fuentes: UNACEM, MINCETUR, MTPE, SBS y MEF.

Entre enero y octubre, la inversión minera en Huánuco alcanzó US\$ 34,1 millones, significando 19,7 por ciento más respecto del mismo periodo de 2016, debido a los mayores gastos de la Minera Raura.

---

- La **Empresa Generación Huallaga**, a cargo de la construcción de la **Central Hidroeléctrica Chaglla**, culminó su construcción con una inversión de US\$ 1 247 millones, cuya potencia instalada es de 456 MW y 2 749,2 Gwh / año, y es alimentada por las aguas del río Huallaga, que son embalsadas aproximadamente 30 Km aguas arriba del centro poblado Cayumba (a 50 Km de Tingo María). El inicio de operaciones comerciales se dio en setiembre de 2016. Se trata de la tercera más grande hidroeléctrica del país, luego de las centrales de El Mantaro y Cerro del Águila, ambas ubicadas en Huancavelica.
- En **electricidad**, la Empresa Hidroeléctrica Marañón S.R.L culminó la construcción de la **Central Hidroeléctrica Marañón**, ubicada en las provincias de Huamalíes y Dos de Mayo. Cuenta con una potencia de 88,0 MWh y entró en operación comercial a fines de junio de 2017. La inversión aproximada de todo el proyecto fue de US\$ 85,6 millones.
- En **electricidad**, se planea invertir US\$ 389,2 millones en el **proyecto Hidroeléctrico Belo Horizonte**. Se prevé la construcción de una planta que tendrá una potencia instalada de 180 MW. Con el cronograma de obras ya aprobado, se espera que entraría en operaciones a fines de 2023.
- En **electricidad**, un total de US\$ 505 millones invertirá la empresa Generación Andina y su socio británico Unión Energy Group, perteneciente al holding británico Unión Group, en diversos proyectos hidroenergéticos en el Valle del Monzón, provincia de Huamalíes, agrupados en el denominado **complejo hidroeléctrico El Carmen**. Este complejo consta de seis centrales hidroeléctricas que en conjunto producirán 55,2 megavatios: Chaupiyacu, 8 de Agosto, El Carmen, Muchcapata, Nueva Esperanza y Pan de Azúcar. De los seis proyectos, la Central Hidroeléctrica El Carmen y 8 de Agosto, demandarían ambos una inversión de US\$ 66 millones y entrarían en operación en noviembre de 2017.
- En **minería**, la empresa Compañía Minera Vichaycocha SAC viene realizando trabajos de exploración en el denominado proyecto **Rondoni**, en el distrito de Cayma, provincia de Ambo. La inversión estimada del proyecto es de US\$ 350 millones y espera lograr una producción de 50 mil toneladas de cobre al año.

La actividad agropecuaria registró un resultado positivo al crecer 17,9 por ciento interanual, ante la mayor oferta de los subsectores agrícola (23,6 por ciento) y pecuario (0,7 por ciento). Entre enero y octubre, aumentó en 16,6 por ciento, sustentado por la mayor oferta de las actividades agrícola (21,4 por ciento) y pecuaria (2,7 por ciento).

## Huánuco: Producción de principales productos agropecuarios 1/ (Miles de toneladas)

Subsectores	Estructura Porcentual 2015 /2	Octubre			Enero - Octubre		
		2 016	2 017	Var.%	2 016	2 017	Var.%
<b>AGRÍCOLA</b>	<b>74,3</b>			<b>23,6</b>			<b>21,4</b>
<b>Orientada al mercado interno 2/</b>	<b>66,3</b>			<b>27,5</b>			<b>21,7</b>
Papa Blanca	17,5	33,7	47,4	40,9	246,6	302,8	22,8
Papa Amarilla+Color	24,5	18,1	25,6	41,2	132,0	180,4	36,7
Plátano	6,7	17,3	17,5	1,5	173,7	176,2	1,5
Arroz Cáscara	2,7	6,1	3,6	-40,3	39,6	51,7	30,4
Yuca	1,8	4,4	4,1	-5,5	46,8	47,5	1,5
Olluco	1,2	0,0	0,0	-	19,4	19,3	-0,3
Arveja Grano Verde	2,2	0,7	2,2	208,2	10,3	16,8	62,9
Maíz Amiláceo	2,1	0,0	0,0	-	12,0	13,7	14,4
<b>Orientada al mercado externo y agroindustria 2/</b>	<b>8,0</b>			<b>-8,3</b>			<b>19,6</b>
Maíz A. Duro	2,6	5,1	3,4	-34,4	39,5	39,0	-1,4
Café	2,3	0,1	0,2	41,5	7,8	9,3	18,9
Cacao	2,5	0,5	0,6	14,6	5,5	7,8	40,1
<b>PECUARIO</b>	<b>25,7</b>			<b>0,7</b>			<b>2,7</b>
Carne de vacuno 3/	13,1	1,7	1,7	1,0	16,9	17,4	3,1
Carne de ave 3/	0,7	0,1	0,1	-10,4	1,4	1,0	-29,7
Carne de ovino 3/	1,4	0,1	0,2	2,6	1,4	1,5	3,1
Leche	3,3	3,4	3,7	7,5	37,8	40,5	7,1
<b>SECTOR AGROPECUARIO</b>	<b>100,0</b>			<b>17,9</b>			<b>16,6</b>

1/ Cifras preliminares.

2/ A precios de 2007.

3/ Peso neto.

Fuente: MINAGRI.

Elaboración: BCRP - Sucursal Huancayo. Departamento de Estudios Económicos.

- En octubre, el crecimiento de 23,6 por ciento en el sub sector **agrícola** se sustentó en la mayor oferta con destino al mercado interno (27,5 por ciento), no obstante la disminución para el mercado externo y agroindustria (-8,3 por ciento); explicado en el primer caso, por incrementos en papa, arveja grano de verde, plátano y zapallo; y en el segundo, disminuyó por maíz amarillo duro. Respecto a papa y arveja grano verde, se explicaron por mayores siembras en las provincias de Ambo, Huánuco y Pachitea, incentivados por mayores precios de mercado. Entre enero y octubre, creció 21,4 por ciento, influenciado por la mayor oferta al mercado interno (21,7 por ciento), y al mercado externo y agroindustria (19,6 por ciento); sobresaliendo en el primer caso, la mayor producción de papa, arroz cáscara, arveja grano verde, plátano, trigo, yuca y zapallo; mientras que en el segundo por café y cacao.
- La producción **pecuaria** creció ligeramente en el mes (0,7 por ciento), ante la mayor oferta de carnes de vacuno, ovino, caprino y alpaca, además de lana y leche. Entre enero y octubre, aumentó en 2,7 por ciento, destacando la mayor producción de leche, huevo, lana, y por todas las carnes con excepción a la de ave.

La producción minera en octubre se incrementó en 1,2 por ciento, ante la mayor producción de zinc y plata. Entre enero y octubre, creció en 13,1 por ciento, debido al incremento de la producción de cobre y zinc.

## Huánuco: Producción Minera 1/

(Var. % real respecto al mismo periodo del año anterior)

	Estructura Porcentual 2015 2/	Octubre			Enero - Octubre		
		2 016	2 017	Var. %	2 016	2 017	Var. %
Cobre (TMF)	5,1	165	131	-20,8	1 477	1 817	23,0
Plomo (TMF)	26,3	2 090	1 522	-27,2	20 127	18 021	-10,5
Zinc (TMF)	50,4	4 048	4 681	15,6	34 860	44 660	28,1
Plata (Kg.f)	18,2	6 406	6 471	1,0	66 234	65 188	-1,6
<b>TOTAL 1/</b>				<b>1,2</b>			<b>13,1</b>

1/ Cifras preliminares.

2/ A precios de 2007.

Fuente: MINEM.

Elaboración: BCRP - Sucursal Huancayo. Departamento de Estudios Económicos.

- La **actividad minera** observó una recuperación luego de reducirse en el mes previo. En octubre, se incrementó en 1,2 por ciento, ante la mayor producción de zinc (15,6 por ciento) y plata (1,0 por ciento), no obstante la disminución en cobre (-20,8 por ciento) y plomo (-27,2 por ciento). Entre enero y octubre, se expandió en 13,1 por ciento, influenciado por la mayor producción de concentrados mineros de cobre (23,0 por ciento) y zinc (28,1 por ciento), contrarrestado parcialmente por la menor producción de plomo (-10,5 por ciento) y plata (-1,6 por ciento).
- La producción se concentró en la empresa minera Raura, ubicada en la cumbre de la Cordillera Occidental, entre los departamentos de Huánuco (provincia de Lauricocha, distrito de San Miguel de Cauri) y Lima (provincia de Oyón).

## Huánuco: Crecimiento de la producción minera 1/

(Var.% real respecto a similar mes del año anterior)

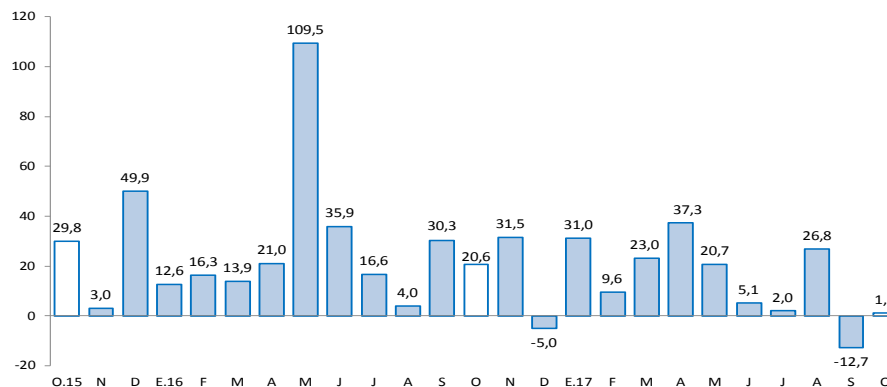

1/ A precios de 2007

Fuente: MINEM.

Los despachos de cemento decrecieron en 9,5 por ciento durante octubre, debido a la disminución de la inversión pública. Entre enero y octubre, disminuyeron en 7,5 por ciento respecto a similar periodo de 2016.

## Huánuco: Despachos de cemento (Var.% con respecto a similar mes del año anterior)

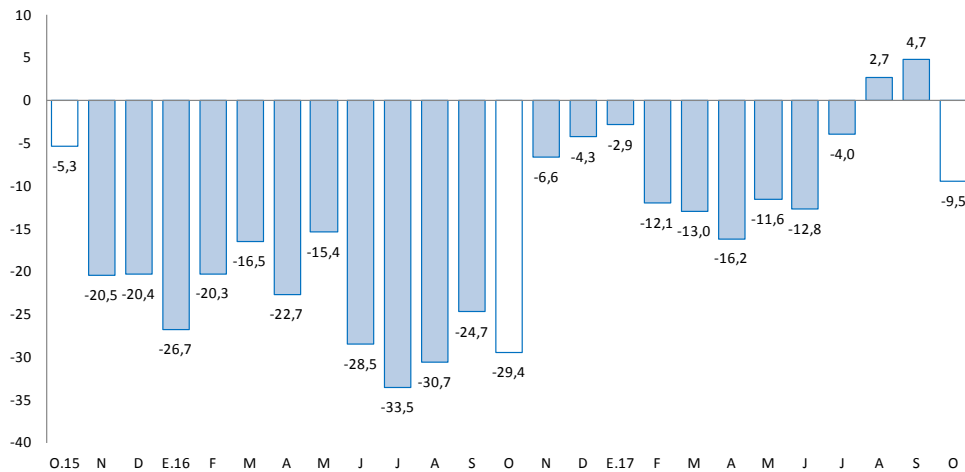

Fuente: UNACEM (Plantas Condorcocha y Atocongo).

- Los **despachos de cemento** se contrajeron luego de haber crecido por dos meses consecutivos. En octubre, disminuyó en 9,5 por ciento, debido al decrecimiento de la inversión pública en los gobiernos, Nacional y Regional.
- Entre enero y octubre, se contrajeron en 7,5 por ciento comparado a similar periodo de 2016, influenciado por una menor demanda, principalmente por la finalización de la construcción de la Central Hidroeléctrica Chaglla (efecto base). Esta hidroeléctrica fue desarrollado con una inversión de US\$ 1 247 millones, e inició sus operaciones comerciales a fines de setiembre de 2016.

El crédito directo total (S/ 1 635 millones) creció 5,6 por ciento interanual en octubre. Los créditos con destino a las empresas y a personas, registraron aumentos de 1,0 por ciento y 12,3 por ciento, respectivamente.

## Huánuco: Crédito Directo

(SalDOS a fin de periodo en millones de soles, con Tipo de Cambio Fijo)

	SalDOS en millones de soles		Tasas de crecimiento (%)	
	sep-17	oct-17	Mes	12 Meses
<b>Banco de la Nación 1/</b>	<b>116</b>	<b>119</b>	<b>2,0</b>	<b>25,7</b>
<b>Agrobanco 2/</b>	<b>72</b>	<b>56</b>	<b>-22,4</b>	<b>-25,2</b>
<b>Banca Múltiple</b>	<b>846</b>	<b>843</b>	<b>-0,3</b>	<b>3,5</b>
<b>Instituciones No Bancarias</b>	<b>614</b>	<b>618</b>	<b>0,6</b>	<b>9,4</b>
Financieras	195	196	0,4	9,8
Cajas Municipales	390	393	0,5	7,3
Cajas Rurales	27	27	2,1	-
Edpymes	2	2	10,6	-88,6
<b>Total</b>	<b>1 649</b>	<b>1 635</b>	<b>-0,8</b>	<b>5,6</b>
<b>Empresas</b>	<b>955</b>	<b>934</b>	<b>-2,3</b>	<b>1,0</b>
<b>Personas</b>	<b>693</b>	<b>702</b>	<b>1,2</b>	<b>12,3</b>
Consumo	539	545	1,1	13,3
Hipotecario	154	157	1,9	9,1
En MN	1 599	1 589	-0,6	7,1
En ME	49	46	-6,5	-29,2

1/ Considera sólo los créditos de consumo e hipotecario.

2/ No considera los créditos a las demás empresas del sistema financiero.

Fuente: SBS y AFP.

Elaboración: BCRP - Sucursal Huancayo. Departamento de Estudios Económicos.

- La **morosidad** al mes de setiembre alcanzó 5,3 por ciento, mayor en 0,2 de punto porcentual respecto a su similar del año pasado. Los mayores ratios se registraron en Agrobanco (14,9 por ciento), Edpymes (7,5 por ciento), Cajas Municipales (5,7 por ciento), Financieras (5,6 por ciento) y Banca Múltiple (4,8 por ciento).

## Huánuco: Crecimiento del crédito directo

(Var.% con respecto a similar mes del año anterior, con Tipo de Cambio Fijo)

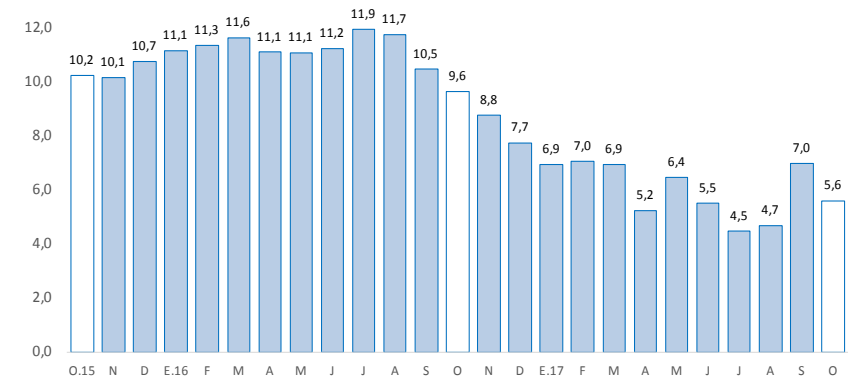

Fuente: SBS y AFP.

## Huánuco: Tasa de morosidad 1/

(Porcentaje)

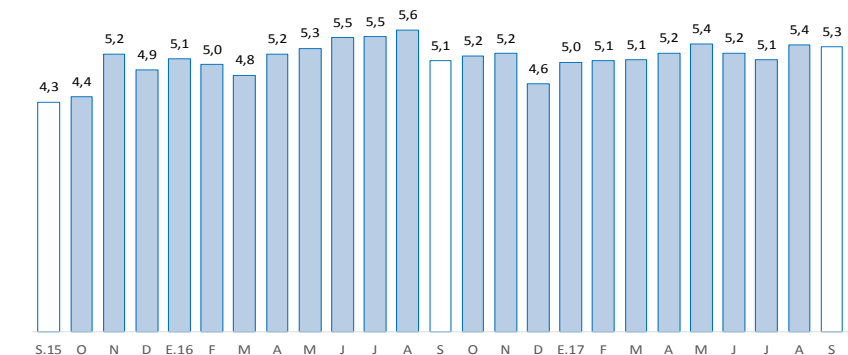

1/ Morosidad = (créditos vencidos + créditos en cobranza judicial) / créditos totales.

Fuente: SBS y AFP.



Los depósitos en Huánuco (S/ 831 millones) decrecieron en 1,4 por ciento interanual en octubre, debido a la menor captación de depósitos a la vista. Según tipo de moneda, no se registró variación en los depósitos en moneda nacional, mientras que en moneda extranjera, disminuyeron en 10,9 por ciento.

### Huánuco: Depósitos

(Saldos a fin de periodo en millones de soles, con Tipo de Cambio Fijo)

	Saldos en millones de soles		Tasas de crecimiento (%)	
	sep-17	oct-17	Mes	12 Meses
<b>Banco de la Nación</b>	<b>238</b>	<b>246</b>	<b>3,4</b>	<b>-14,4</b>
<b>Banca Múltiple</b>	<b>470</b>	<b>456</b>	<b>-3,0</b>	<b>3,5</b>
<b>Instituciones No Bancarias</b>	<b>129</b>	<b>128</b>	<b>-0,4</b>	<b>12,3</b>
Financieras	11	11	-1,3	9,8
Cajas Municipales	117	116	-0,3	11,6
Cajas Rurales	1	1	1,8	-
<b>TOTAL</b>	<b>837</b>	<b>831</b>	<b>-0,8</b>	<b>-1,4</b>
Vista	216	212	-1,9	-17,4
Ahorro	421	431	2,4	3,8
A plazo	201	188	-6,2	9,6
En MN	735	735	0,0	0,0
En ME	102	96	-6,3	-10,9

Fuente: SBS y AFP.

Elaboración: BCRP - Sucursal Huancayo. Departamento de Estudios Económicos.

### Huánuco: Crecimiento de los depósitos

(Var.% real con respecto a similar mes del año anterior, con Tipo de Cambio Fijo)

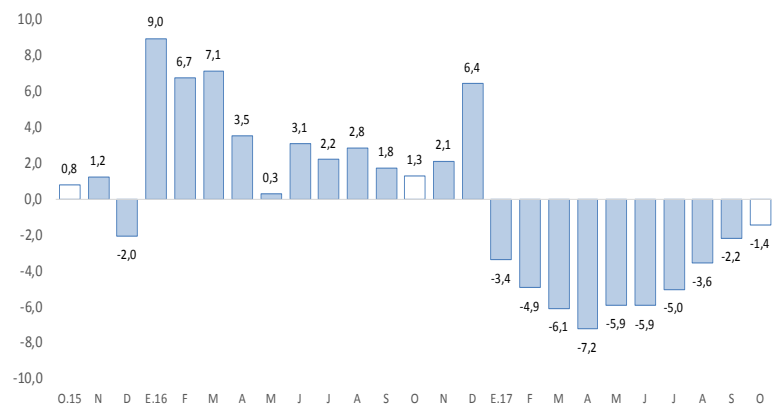

Fuente: SBS y AFP.

La inversión pública retrocedió 1,2 por ciento interanual en octubre, influenciado por los gobiernos, Nacional y Regional. Entre enero y octubre, aumentó en 17,8 por ciento respecto de similar periodo de 2016.

## Huánuco: Ejecución del presupuesto público de inversiones 1/ 2/ (En millones de soles)

	Octubre			Enero - Octubre		
	2 016	2 017	Var.% real	2 016	2 017	Var.% real
Gobierno Nacional	37	21	-44,7	176	199	10,0
Gobierno Regional	21	17	-21,0	126	107	-17,3
Gobiernos locales	27	47	75,1	278	397	38,7
<b>Total</b>	<b>84</b>	<b>85</b>	<b>-1,2</b>	<b>579</b>	<b>703</b>	<b>17,8</b>

1/ Información actualizada al 31 de octubre de 2017.

2/ Comprende la adquisición de activos no financieros

Fuente: MEF.

Elaboración: BCRP - Sucursal Huancayo. Departamento de Estudios Económicos.

## Huánuco: Crecimiento de la ejecución del presupuesto público de inversiones (Var. % real)

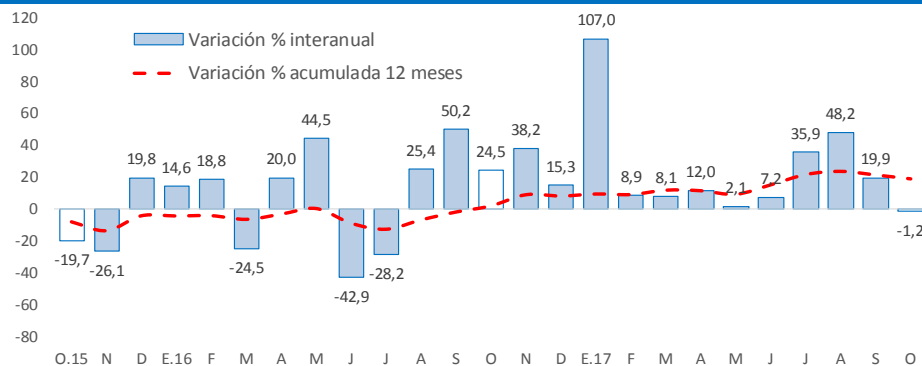

Fuente: MEF.

- La **inversión pública** en Huánuco alcanzó S/ 85 millones en octubre, menor en 1,2 por ciento en términos reales respecto a similar mes de 2016, influenciado por los gobiernos, Nacional (-44,7 por ciento) y Regional (-21,0 por ciento). Entre enero y octubre, acumuló S/ 703 millones, mayor en 17,8 por ciento en términos reales respecto a similar periodo de 2016, influenciado por el Gobierno Nacional (10,0 por ciento más) y las municipalidades (38,7 por ciento más).
- Entre los **principales proyectos** que se ejecutaron entre enero y octubre, en el Gobierno Nacional, destacaron, la “Rehabilitación y mejoramiento de la carretera Puerto Bermúdez - San Alejandro” con un gasto de S/ 129 millones; “Mejoramiento de los servicios de instituciones educativas del distrito de Panao, provincia de Pachitea” con un gasto de S/ 6 millones; y “Mejoramiento de los servicios de instituciones educativas del distrito de Chaglla, provincia de Pachitea” con un gasto acumulado de S/ 5 millones.
- En el Gobierno Regional, destacaron, la “Ampliación y mejoramiento del sistema de agua potable y alcantarillado de Pillcomarca, provincia de Huánuco” con un gasto de S/ 18 millones; “Mejoramiento de la capacidad resolutoria de los servicios de salud del hospital regional Hermilio Valdizán de Huánuco-Nivel III-1” con un gasto de S/ 18 millones; e “Instalación de los servicios de educación inicial escolarizada en los distritos de La Unión, Ripán, Pachas, Sillapata y Shunqui, provincia Dos de Mayo” con un gasto de S/ 4 millones.
- En los gobiernos locales, destacaron el “Mejoramiento de los servicios de transitabilidad en el distrito de Santa María del Valle, provincia de Huánuco” con un gasto de S/ 19 millones; “Creación del sistema integral de agua potable y alcantarillado en la localidad de Puerto Inca, distrito de Puerto Inca, provincia de Puerto Inca” con un gasto de S/ 9 millones; y “Mejoramiento de los servicios de salud del Centro de Salud Margos, distrito de Margos, provincia de Huánuco” con un gasto de S/ 5 millones.