



BANCO CENTRAL DE RESERVA DEL PERÚ

Huánuco: Síntesis de Actividad Económica - Agosto 2017 -

**Departamento de Estudios Económicos
Sucursal Huancayo**

Martes, 19 de diciembre de 2017

Durante agosto, el sector minero se incrementó en 26,8 por ciento, por la mayor producción de cobre, zinc y plata. De igual forma, la producción agropecuaria mostró resultado positivo, creciendo en 23,4 por ciento interanual, ante el incremento de las actividades agrícola (36,0 por ciento) y pecuaria (0,5 por ciento).

Actividad Primaria

- El **sector agropecuario** creció en 23,4 por ciento interanual, por avances en los subsectores agrícola (36,0 por ciento) y pecuario (0,5 por ciento). Entre enero y agosto, aumentó en 18,3 por ciento, por resultados positivos en las actividades agrícola (23,3 por ciento) y pecuaria (3,3 por ciento).
- La **actividad minera** creció en 26,8 por ciento durante agosto, sumando ocho meses de continuo crecimiento, por la mayor producción de cobre (70,8 por ciento), zinc (53,0 por ciento) y plata (10,4 por ciento) por la minera Raura. Entre enero y agosto, se expandió en 18,6 por ciento, influenciado por la mayor producción de concentrados mineros de cobre (33,7 por ciento), zinc (33,5 por ciento) y plata (0,2 por ciento).

Huánuco: Crecimiento de la producción agropecuaria 1/ (Var.% real respecto a similar mes del año anterior)

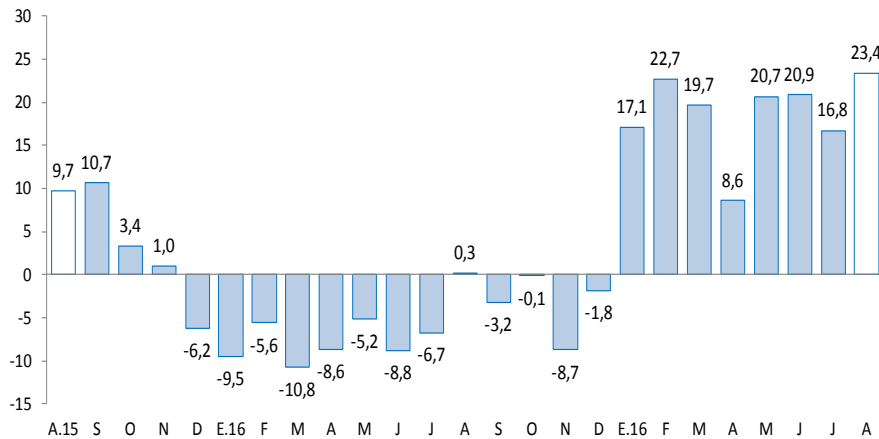

1/ A precios de 2007
Fuente: MINAGRI.

Huánuco: Crecimiento de la producción minera 1/ (Var.% real respecto a similar mes del año anterior)

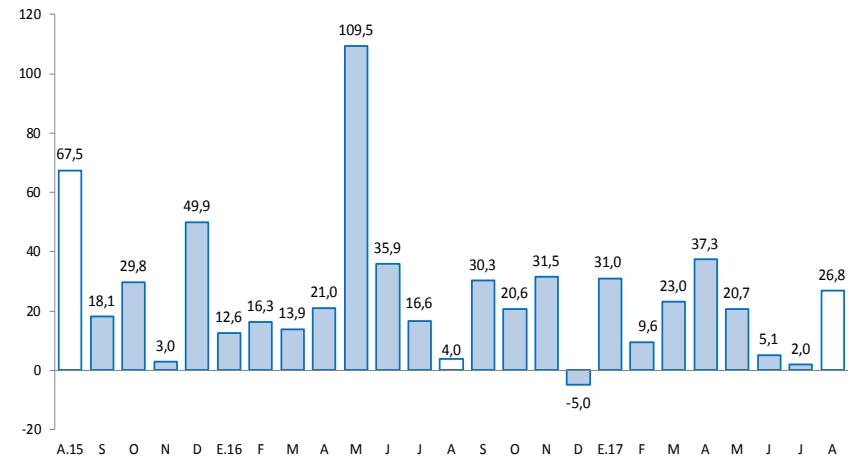

1/ A precios de 2007
Fuente: MINEM.

En agosto, destacó el incremento del crédito directo total (4,7 por ciento), crédito de consumo (12,7 por ciento), crédito hipotecario (7,0 por ciento), la inversión pública (48,2 por ciento); y los arribos a establecimientos de hospedaje (13,5 por ciento).

- Los **despachos de cemento** en Huánuco, a cargo de la empresa UNACEM, crecieron luego de disminuir por veinticinco meses consecutivos. En agosto, aumentó en 2,7 por ciento, debido a la recuperación de la inversión pública en todos los niveles de gobierno. Entre enero y agosto, decrecieron en 8,9 por ciento comparado a similar periodo de 2016.
- Los **arribos a los establecimientos de hospedaje** aumentaron en 13,5 por ciento interanual en agosto, por la mayor afluencia de visitantes nacionales (14,2 por ciento), no obstante la disminución de los arribos extranjeros (-51,5 por ciento). Entre enero y agosto, los arribos (540 miles) se incrementaron en 5,4 por ciento respecto a similar periodo de 2016, dada la mayor afluencia de visitantes nacionales (5,4 por ciento), en contraste a visitantes extranjeros (-3,7 por ciento).
- El **crédito directo total** durante agosto (S/ 1 609 millones) creció en 4,7 por ciento interanual, influenciado por los mayores montos colocados por la Banca Múltiple, Banco de la Nación, Cajas Municipales y Financieras. Según tipo, aumentaron en los orientados a consumo (12,7 por ciento) e hipotecario (7,0 por ciento).
- La **inversión pública** del mes (S/ 104 millones) creció en 48,2 por ciento interanual, por influencia de todos los niveles de gobierno. Entre enero y agosto, sumó S/ 506 millones, lo que representó un incremento de 21,4 por ciento respecto a similar periodo de 2016. Los tres proyectos con mayor monto devengado en el acumulado fueron: “Rehabilitación y mejoramiento de la carretera Puerto Bermúdez - San Alejandro” con un gasto de S/ 92 millones, a cargo del Gobierno Nacional; “Mejoramiento de la capacidad resolutive de los servicios de salud del hospital regional Hermilio Valdizán de Huánuco-Nivel III-1” con un gasto de S/ 16 millones, a cargo del Gobierno Regional; y la “Ampliación y mejoramiento del sistema de agua potable y alcantarillado de Pillcomarca, provincia de Huánuco” con un gasto de S/ 11 millones, a cargo del Gobierno Regional.

Huánuco: Otros indicadores de actividad económica

(Variación % respecto a similar mes del año anterior)

	Mar.17	Abr.17	May.17	Jun.17	Jul.17	Ago.17
Despachos de cemento 1/	-13,0	-16,2	-11,6	-12,8	-4,0	2,7
Arribos a los establecimientos de hospedaje	-13,5	-2,6	10,0	20,4	14,3	13,5
Crédito total 2/	6,9	5,2	6,4	5,5	4,5	4,7
Crédito de consumo 2/	11,3	11,1	10,9	11,4	14,2	12,7
Crédito hipotecario 2/	3,6	3,8	5,3	3,8	2,1	7,0
Inversión pública 1/	8,1	12,0	2,1	7,2	35,9	48,2

1/ En términos reales.

2/ En términos nominales.

Fuentes: UNACEM, MINCETUR, MTPE, SBS y MEF.

Entre enero y agosto, la inversión minera en Huánuco alcanzó US\$ 23,9 millones, significando 6,3 por ciento más respecto del mismo periodo de 2016, debido a los mayores gastos de la Minera Raura.

- La **Empresa Generación Huallaga**, a cargo de la construcción de la **Central Hidroeléctrica Chaglla**, culminó este proyecto con una inversión estimada en US\$ 1 247 millones, cuya potencia instalada es de 456 MW y 2 749,2 Gwh / año, y es alimentada por las aguas del río Huallaga, que son embalsadas aproximadamente 30 Km aguas arriba del centro poblado Cayumba (a 50 Km de Tingo María). El inicio de operaciones comerciales se dio a fines de setiembre de este 2016. Se trata de la tercera más grande hidroeléctrica del país, luego de las centrales de El Mantaro y Cerro del Águila, ambas ubicadas en Huancavelica.
- En **electricidad**, la Empresa Hidroeléctrica Marañón S.R.L culminó la construcción de la **Central Hidroeléctrica Marañón**, ubicada en las provincias de Huamalíes y Dos de Mayo. Cuenta con una potencia de 88,0 MWh y entró en operación comercial a fines de junio de 2017. La inversión aproximada de todo el proyecto fue de US\$ 85,6 millones.
- En **electricidad**, se planea invertir US\$ 389,2 millones en el **proyecto Hidroeléctrico Belo Horizonte**. Se prevé la construcción de una planta que tendrá una potencia instalada de 180 MWh. Con el cronograma de obras ya aprobado, se espera que entraría en operaciones a fines de 2023.
- En **electricidad**, un total de US\$ 505 millones invertirá la empresa Generación Andina y su socio británico Unión Energy Group, perteneciente al holding británico Unión Group, en diversos proyectos hidroenergéticos en el Valle del Monzón, provincia de Huamalíes, agrupados en el denominado **complejo hidroeléctrico El Carmen**. Este complejo consta de seis centrales hidroeléctricas que en conjunto producirán 55,2 megavatios: Chaupiyacu, 8 de Agosto, El Carmen, Muchcapata, Nueva Esperanza y Pan de Azúcar. De los seis proyectos, la Central Hidroeléctrica El Carmen y 8 de Agosto, demandarían ambos una inversión de US\$ 66 millones y entrarían en operación en noviembre de 2017.
- En **minería**, la empresa Compañía Minera Vichaycocha SAC viene realizando trabajos de exploración en el denominado proyecto **Rondoni**, en el distrito de Cayma, provincia de Ambo. La inversión estimada del proyecto es de US\$ 350 millones y espera lograr una producción de 50 mil toneladas de cobre al año.

La actividad agropecuaria creció 23,4 por ciento interanual, por el buen desempeño de subsectores agrícola (36,0 por ciento) y pecuario (0,5 por ciento). Entre enero y agosto, aumentó en 18,3 por ciento, por el crecimiento de las actividades agrícola (23,3 por ciento) y pecuaria (3,3 por ciento).

Huánuco: Producción de principales productos agropecuarios 1/

(Miles de toneladas)

Subsectores	Estructura Porcentual 2015 /2	Agosto			Enero - Agosto		
		2 016	2 017	Var.%	2 016	2 017	Var.%
AGRÍCOLA	74,3			36,0			23,3
Orientada al mercado interno 2/	66,3			40,4			23,9
Papa Blanca	17,5	7,3	13,6	84,8	195,4	233,6	19,5
Papa Amarilla+Color	24,5	4,0	10,0	153,2	104,4	151,2	44,8
Plátano	6,7	17,4	17,4	0,3	139,3	141,5	1,6
Arroz Cáscara	2,7	4,8	4,0	-15,6	28,2	42,2	49,8
Yuca	1,8	4,6	4,8	5,3	37,8	38,6	2,1
Olluco	1,2	0,0	0,0	-8,3	19,4	19,3	-0,3
Maíz Amiláceo	2,1	1,4	3,1	117,1	11,8	13,6	14,7
Arveja Grano Verde	2,2	0,9	1,2	22,9	8,8	12,7	44,1
Orientada al mercado externo y agroindustria 2/	8,0			19,9			20,3
Maíz A. Duro	2,6	3,0	2,7	-11,8	31,3	30,6	-2,0
Café	2,3	0,7	1,0	29,2	7,3	8,5	16,8
Cacao	2,5	0,5	0,7	31,1	4,5	6,6	45,6
PECUARIO	25,7			0,5			3,3
Carne de vacuno 3/	13,1	1,8	1,8	-0,8	13,3	13,8	4,0
Carne de ave 3/	0,7	0,1	0,1	-6,9	1,2	0,8	-33,6
Carne de ovino 3/	1,4	0,2	0,2	0,7	1,1	1,2	3,3
Leche	3,3	3,7	4,0	7,4	30,9	33,1	6,9
SECTOR AGROPECUARIO	100,0			23,4			18,3

1/ Cifras preliminares.

2/ A precios de 2007.

3/ Peso neto.

Fuente: MINAGRI.

Elaboración: BCRP - Sucursal Huancayo. Departamento de Estudios Económicos.

- En agosto, el crecimiento de 36,0 por ciento en el sub sector **agrícola** se sustentó en la mayor oferta con destino al mercado interno (40,4 por ciento), así como para el externo y agroindustria (19,9 por ciento); explicado en el primer caso, por los incrementos de papa, trigo, maíz amiláceo, yuca, arveja grano verde, zapallo, cebada grano y plátano; y en el segundo, por café y cacao. Respecto a papa y arveja grano verde, se explicaron por mayores siembras en las provincias de Ambo, Huánuco y Pachitea, incentivados por los mayores precios de mercado; en café, por el ingreso de mayores áreas de crecimiento a producción; y en cacao, por una favorable demanda externa y ampliación de hectáreas en producción. Entre enero y agosto, creció 23,3 por ciento, por la mayor oferta al mercado interno (23,9 por ciento), y al mercado externo y agroindustria (20,3 por ciento); sobresaliendo en el primer caso, la mayor producción de papa, arroz cáscara, arveja grano verde, plátano, trigo, yuca y maíz amiláceo; mientras que en el segundo por café y cacao.
- La producción **pecuaria** creció ligeramente en el mes (0,5 por ciento), ante la mayor oferta de carnes de ovino, caprino y porcino, además de lana y leche. Entre enero y agosto, aumentó en 3,3 por ciento, destacando la mayor producción de leche, huevo, fibra de alpaca, y por todas las carnes con excepción de ave.

La producción minera en agosto se incrementó en 26,8 por ciento, ante la mayor producción de cobre, zinc y plata. Entre enero y agosto, creció en 18,6 por ciento, debido al incremento de la producción de cobre, zinc y plata.

Huánuco: Producción Minera 1/

(Var. % real respecto al mismo periodo del año anterior)

	Estructura Porcentual 2015 2/	Agosto			Enero - Agosto		
		2 016	2 017	Var. %	2 016	2 017	Var. %
Cobre (TMF)	5,1	111	190	70,8	1 158	1 548	33,7
Plomo (TMF)	26,3	2 162	1 845	-14,6	15 520	15 110	-2,6
Zinc (TMF)	50,4	3 029	4 636	53,0	26 759	35 728	33,5
Plata (Kg.f)	18,2	6 298	6 952	10,4	53 017	53 107	0,2
TOTAL 1/				26,8			18,6

1/ Cifras preliminares.

2/ A precios de 2007.

Fuente: MINEM.

Elaboración: BCRP - Sucursal Huancayo. Departamento de Estudios Económicos.

- La **actividad minera** observó incremento por ocho meses seguidos, creciendo en agosto en 26,8 por ciento, ante la mayor producción de cobre (70,8 por ciento), zinc (53,0 por ciento) y plata (10,4 por ciento). Entre enero y agosto, se expandió en 18,6 por ciento, influenciado por la mayor producción de concentrados mineros de cobre (33,7 por ciento), zinc (33,5 por ciento) y plata (0,2 por ciento).
- La producción se concentró en la empresa minera Raura, ubicada en la cumbre de la Cordillera Occidental, entre los departamentos de Huánuco (provincia de Lauricocha, distrito de San Miguel de Cauri) y Lima (provincia de Oyón).

Huánuco: Crecimiento de la producción minera 1/

(Var.% real respecto a similar mes del año anterior)

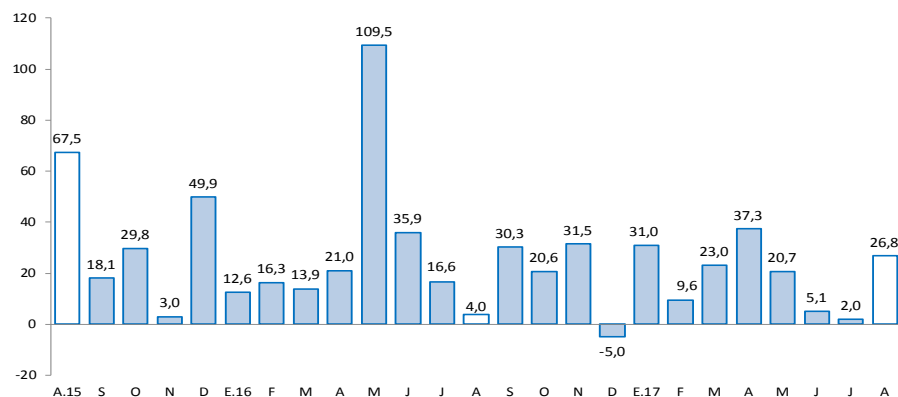

1/ A precios de 2007

Fuente: MINEM.

Los despachos de cemento crecieron en 2,7 por ciento durante agosto, luego de veinticinco meses de continua disminución. Entre enero y agosto, decrecieron en 8,9 por ciento respecto a similar periodo de 2016.

Huánuco: Despachos de cemento (Var.% con respecto a similar mes del año anterior)

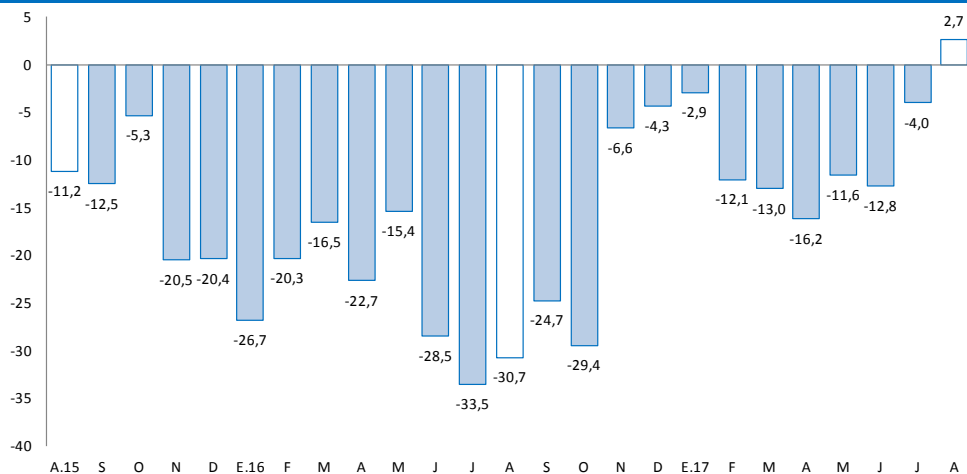

Fuente: UNACEM (Plantas Condorcocha y Atocongo).

- Los **despachos de cemento** crecieron luego de disminuir por veinticinco meses consecutivos. En agosto, aumentó en 2,7 por ciento, debido a la recuperación de la inversión pública en todos los niveles de gobierno.
- Entre enero y agosto, los despachos se contrajeron en 8,9 por ciento comparado a similar periodo de 2016, debido a una menor demanda, principalmente por la finalización de la construcción de la Central Hidroeléctrica Chaglla (efecto base). Esta hidroeléctrica fue desarrollada con una inversión de US\$ 1 247 millones, e inició sus operaciones comerciales a fines de setiembre de 2016. Contrariamente, la inversión pública de igual periodo creció en 21,4 por ciento.

El crédito directo total (S/ 1 609 millones) creció 4,7 por ciento interanual en agosto. Los créditos con destino a las empresas y a personas, registraron aumentos de 0,2 por ciento y 11,3 por ciento, respectivamente.

Huánuco: Crédito Directo

(SalDOS a fin de periodo en millones de soles, con Tipo de Cambio Fijo)

	SalDOS en millones de soles		Tasas de crecimiento (%)	
	jul-17	ago-17	Mes	12 Meses
Banco de la Nación 1/	105	114	8,2	21,3
Agrobanco 2/	59	59	-0,8	-19,8
Banca Múltiple	830	831	0,1	1,8
Instituciones No Bancarias	599	606	1,2	9,3
Financieras	192	193	0,9	9,9
Cajas Municipales	380	384	1,1	7,4
Cajas Rurales	25	26	4,9	-
Edpymes	2	2	3,6	-89,3
Total	1 593	1 609	1,0	4,7
Empresas	923	923	0,0	0,2
Personas	670	686	2,4	11,3
Consumo	524	534	1,9	12,7
Hipotecario	147	152	4,0	7,0
En MN	1 542	1 560	1,2	6,6
En ME	51	49	-4,2	-34,1

1/ Considera sólo los créditos de consumo e hipotecario.

2/ No considera los créditos a las demás empresas del sistema financiero.

Fuente: SBS y AFP.

Elaboración: BCRP - Sucursal Huancayo. Departamento de Estudios Económicos.

- La **morosidad** al mes de julio alcanzó 5,1 por ciento, menor en 0,4 de punto porcentual respecto a su similar del año pasado. Los mayores ratios se registraron en las Edpymes (9,2 por ciento), seguido de Agrobanco (7,2 por ciento), Financieras (5,9 por ciento), Cajas Municipales (5,9 por ciento) y Banca Múltiple (4,8 por ciento).

Huánuco: Crecimiento del crédito directo

(Var.% con respecto a similar mes del año anterior, con Tipo de Cambio Fijo)

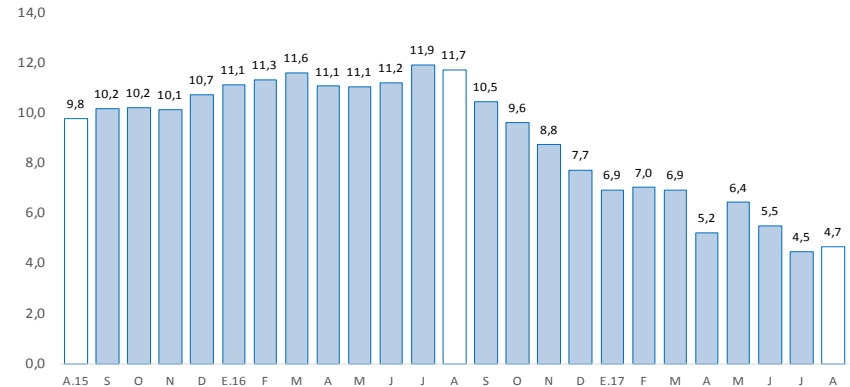

Fuente: SBS y AFP.

Huánuco: Tasa de morosidad 1/

(Porcentaje)

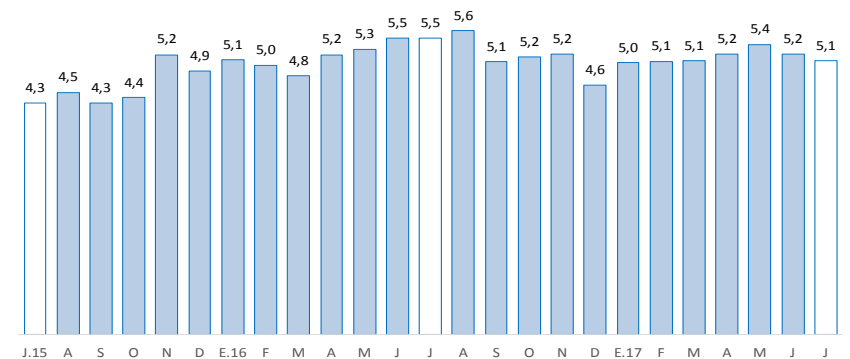

1/ Morosidad = (créditos vencidos + créditos en cobranza judicial) / créditos totales.

Fuente: SBS y AFP.

Los depósitos en Huánuco (S/ 831 millones) decrecieron en 3,6 por ciento interanual en agosto, debido a la menor captación de depósitos a la vista. Según tipo de moneda, decrecieron en 3,8 por ciento en los depósitos en moneda nacional, mientras que en moneda extranjera, disminuyeron en 1,8 por ciento.

Huánuco: Depósitos

(Saldos a fin de periodo en millones de soles, con Tipo de Cambio Fijo)

	Saldos en millones de soles		Tasas de crecimiento (%)	
	jul-17	ago-17	Mes	12 Meses
Banco de la Nación	241	250	3,6	-16,7
Banca Múltiple	441	452	2,5	0,6
Instituciones No Bancarias	127	128	1,0	15,3
Financieras	11	11	1,5	12,3
Cajas Municipales	115	116	0,7	14,8
Cajas Rurales	1	1	46,3	-
TOTAL	810	831	2,6	-3,6
Vista	200	210	5,1	-25,4
Ahorro	418	430	2,8	5,0
A plazo	191	190	-0,5	12,1
En MN	711	729	2,4	-3,8
En ME	98	102	4,0	-1,8

Fuente: SBS y AFP.

Elaboración: BCRP - Sucursal Huancayo. Departamento de Estudios Económicos.

Huánuco: Crecimiento de los depósitos

(Var.% real con respecto a similar mes del año anterior, con Tipo de Cambio Fijo)

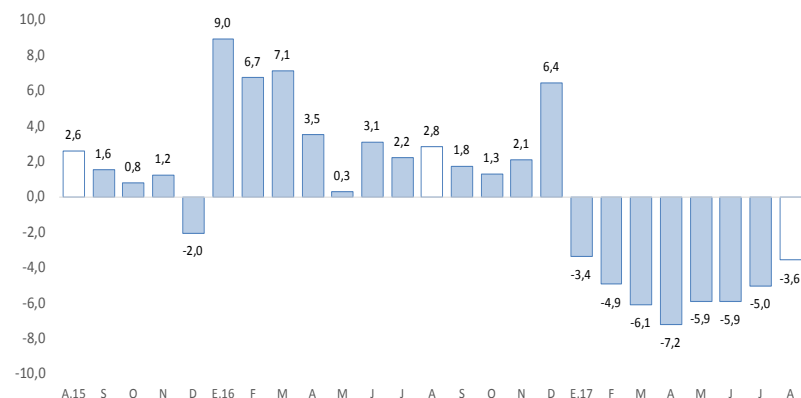

Fuente: SBS y AFP.

La inversión pública creció en 48,2 por ciento interanual en agosto, influenciado por todos los niveles de gobierno. Entre enero y agosto, aumentó en 21,4 por ciento respecto de similar periodo de 2016.

Huánuco: Ejecución del presupuesto público de inversiones 1/ 2/ (En millones de soles)

	Agosto			Enero - Agosto		
	2 016	2 017	Var.% real	2 016	2 017	Var.% real
Gobierno Nacional	19	33	69,0	112	149	28,8
Gobierno Regional	21	24	10,6	86	78	-12,6
Gobiernos locales	29	48	61,7	205	279	31,6
Total	68	104	48,2	404	506	21,4

1/ Información actualizada al 31 de agosto de 2017.

2/ Comprende la adquisición de activos no financieros

Fuente: MEF.

Elaboración: BCRP - Sucursal Huancayo. Departamento de Estudios Económicos.

Huánuco: Crecimiento de la ejecución del presupuesto público de inversiones (Var. % real)

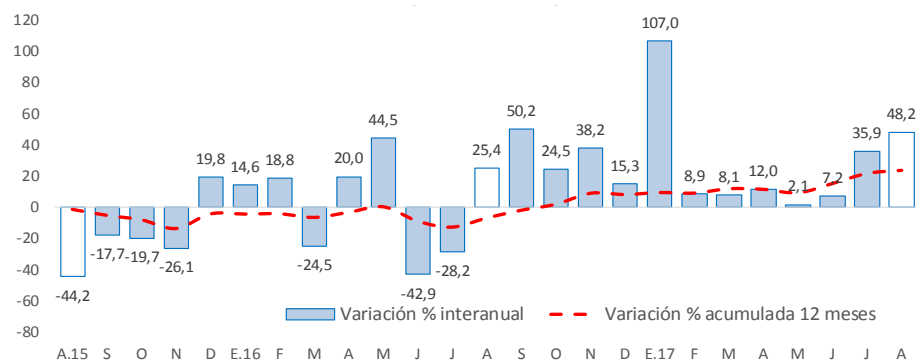

Fuente: MEF.

- La **inversión pública** en Huánuco totalizó S/ 104 millones en agosto, mayor en S/ 36 millones (48,2 por ciento en términos reales) respecto a similar mes de 2016, influenciado por todos los niveles de gobierno. Entre enero y agosto, acumuló S/ 506 millones, mayor en 21,4 por ciento en términos reales respecto a similar periodo de 2016, influenciado por el Gobierno Nacional (28,8 por ciento) y las municipalidades (31,6 por ciento).
- Entre los **principales proyectos** que se ejecutaron entre enero y agosto, en el Gobierno Nacional destacaron la “Rehabilitación y mejoramiento de la carretera Puerto Bermúdez - San Alejandro” con un gasto de S/ 92 millones; y “Mejoramiento de los servicios de instituciones educativas del distrito de Panao, provincia de Pachitea” con un gasto de S/ 4 millones.
- En el Gobierno Regional, sobresalieron el “Mejoramiento de la capacidad resolutoria de los servicios de salud del hospital regional Hermilio Valdizán de Huánuco-Nivel III-1” con un gasto de S/ 16 millones; y “Ampliación y mejoramiento del sistema de agua potable y alcantarillado de Pillcomarca, provincia de Huánuco” con un gasto de S/ 11 millones.
- En los gobiernos locales, destacaron el “Mejoramiento de los servicios de transitabilidad en el distrito de Santa María del Valle, provincia de Huánuco” con un gasto de S/ 9 millones; y “Creación del sistema integral de agua potable y alcantarillado en la localidad de Puerto Inca, distrito de Puerto Inca, provincia de Puerto Inca” con un gasto de S/ 8 millones.