



**BANCO CENTRAL DE RESERVA DEL PERÚ**

# **Huánuco: Síntesis de Actividad Económica - Junio 2017 -**

**Departamento de Estudios Económicos  
Sucursal Huancayo**

Viernes, 22 de setiembre de 2017

Durante junio, el sector minero se incrementó en 5,1 por ciento interanual, sumando seis meses de resultados positivos, debido a la mayor producción de cobre, plomo, zinc y plata. Asimismo, la producción agropecuaria creció en 20,9 por ciento interanual, ante el resultado positivo del sub sector agrícola (30,1 por ciento).

## Actividad Primaria

- El **sector agropecuario** registró un resultado positivo al crecer 20,9 por ciento interanual durante junio, justificado por el incremento de los sub sectores agrícola (30,1 por ciento), no obstante la reducción del subsector pecuario (-5,9 por ciento). Entre enero y junio, aumentó en 17,8 por ciento, sustentado por la mayor oferta de las actividades agrícola (21,8 por ciento) y pecuaria (4,7 por ciento).
- La **actividad minera** se incrementó en 5,1 por ciento durante junio, sumando seis meses de continuo crecimiento, ante la mayor producción de cobre (1,1 por ciento), plomo (3,1 por ciento), zinc (6,8 por ciento) y plata (2,6 por ciento). Entre enero y junio, se expandió en 20,2 por ciento, influenciado por la mayor producción de concentrados mineros de cobre (29,0 por ciento), plomo (1,6 por ciento), zinc (34,4 por ciento) y plata (1,5 por ciento).

### Huánuco: Crecimiento de la producción agropecuaria 1/ (Var.% real respecto a similar mes del año anterior)

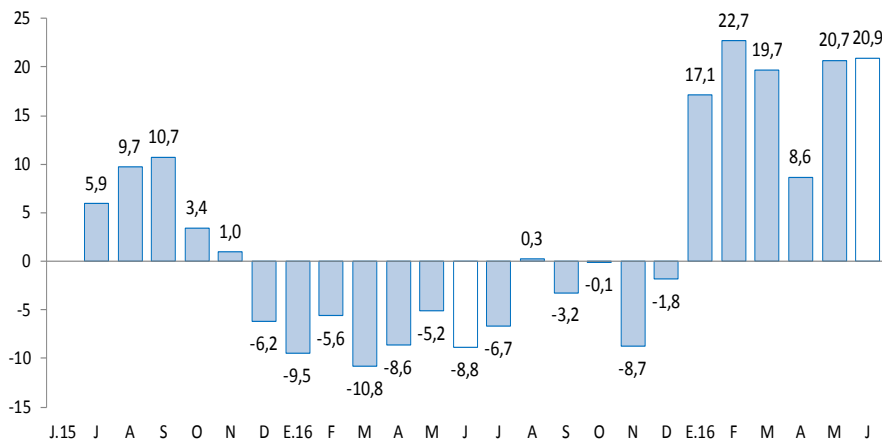

1/ A precios de 2007  
Fuente: MINAGRI.

### Huánuco: Crecimiento de la producción minera 1/ (Var.% real respecto a similar mes del año anterior)

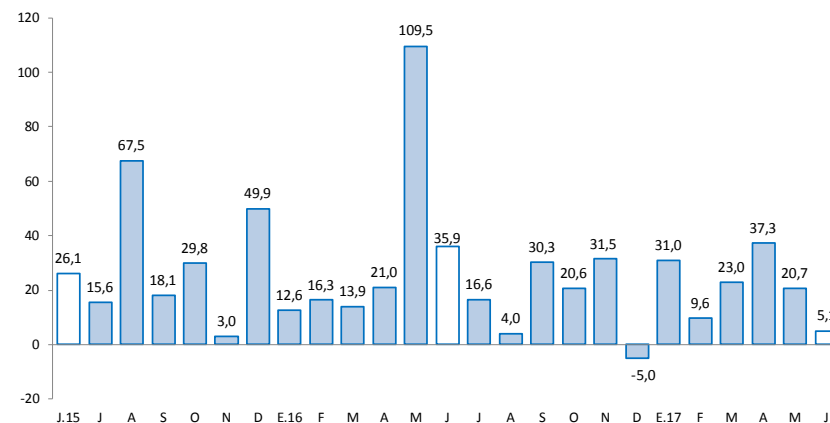

1/ A precios de 2007  
Fuente: MINEM.

En junio, destacó el incremento del crédito directo total (5,5 por ciento); crédito de consumo (11,4 por ciento); crédito hipotecario (3,8 por ciento); inversión pública (7,2 por ciento); y los arribos a establecimientos de hospedaje (20,4 por ciento).

- Los **despachos de cemento** en Huánuco, a cargo de la empresa UNACEM (plantas Condorcocha y Atocongo, con las marcas Cemento Andino y Sol, respectivamente), disminuyeron en 12,8 por ciento en junio, asociado a la reducción de la inversión privada, toda vez que se finalizó la construcción de la Central Hidroeléctrica Chaglla. Entre enero y junio, decrecieron en 11,5 por ciento comparado a similar periodo de 2016.
- Los **arribos a los establecimientos de hospedaje** aumentaron en 20,4 por ciento interanual en junio, explicado por la mayor afluencia de visitantes nacionales (20,1 por ciento) extranjeros (130,9 por ciento). Entre enero y junio, los arribos (376 miles) se incrementaron en 2,1 por ciento respecto a similar periodo de 2016, explicado por la mayor afluencia de visitantes nacionales (2,0 por ciento) y extranjeros (6,3 por ciento).
- El **crédito directo total** en la región (S/ 1 596 millones) creció en 5,5 por ciento interanual en junio, influenciado por los mayores montos colocados por la Banca Múltiple, Banco de la Nación, Cajas Municipales y Financieras. Según tipo, aumentaron en los orientados a consumo (11,4 por ciento), hipotecario (3,8 por ciento) y a empresas (2,7 por ciento).
- La **inversión pública** del mes (S/ 62 millones) creció en 7,2 por ciento interanual, ante los mayores montos devengados en el Gobierno Nacional y las municipalidades. Entre enero y junio, sumó S/ 311 millones, lo que representó un incremento de 11,2 por ciento respecto a similar periodo de 2016. Los tres proyectos con mayor monto devengado en el acumulado fueron: “Rehabilitación y mejoramiento de la carretera Puerto Bermúdez - San Alejandro” con un gasto de S/ 52 millones, a cargo del Gobierno Nacional; “Ampliación y mejoramiento del sistema de agua potable y alcantarillado de Pillcomarca, provincia de Huánuco” con un gasto de S/ 9 millones, a cargo del Gobierno Regional; y “Mejoramiento de la carretera vecinal del distrito de Tomay Kichwa, provincia de Ambo” con un gasto de S/ 4 millones, a cargo de la Municipalidad de Ambo.

## Huánuco: Otros indicadores de actividad económica

(Variación % respecto a similar mes del año anterior)

	Ene.17	Feb.17	Mar.17	Abr.17	May.17	Jun.17
Despachos de cemento 1/	-2,9	-12,1	-13,0	-16,2	-11,6	-12,8
Arribos a los establecimientos de hospedaje	-1,0	0,9	-13,5	-2,6	10,0	20,4
Crédito total 2/	6,9	7,0	6,9	5,2	6,4	5,5
Crédito de consumo 2/	10,2	10,3	11,3	11,1	10,9	11,4
Crédito hipotecario 2/	2,7	3,7	3,6	3,8	5,3	3,8
Inversión pública 1/	107,0	8,9	8,1	12,1	2,1	7,2

1/ En términos reales.

2/ En términos nominales.

Fuentes: UNACEM, MINCETUR, MTPE, SBS y MEF.

Entre enero y junio, la inversión minera en Huánuco alcanzó US\$ 15,8 millones, significando 4,6 por ciento más respecto del mismo periodo de 2016, debido a los mayores gastos de la Minera Raura.

---

- La **Empresa Generación Huallaga**, a cargo de la construcción de la **Central Hidroeléctrica Chaglla**, culminó este proyecto con una inversión estimada en US\$ 1 247 millones, cuya potencia instalada es de 456 MW y 2 749,2 Gwh / año, y es alimentada por las aguas del río Huallaga, que son embalsadas aproximadamente 30 Km aguas arriba del centro poblado Cayumba (a 50 Km de Tingo María). El inicio de operaciones comerciales se dio a fines de setiembre de este 2016. Se trata de la tercera más grande hidroeléctrica del país, luego de las centrales de El Mantaro y Cerro del Águila, ambas ubicadas en Huancavelica.
- En **electricidad**, la Empresa Hidroeléctrica Marañón S.R.L culminó la construcción de la **Central Hidroeléctrica Marañón**, ubicada en las provincias de Huamalíes y Dos de Mayo. Cuenta una potencia de 88,0 MWh y entró en operación comercial a fines de junio de 2017. La inversión aproximada de todo el proyecto fue de US\$ 85,6 millones.
- En **electricidad**, se planea invertir US\$ 389,2 millones en el **proyecto Hidroeléctrico Belo Horizonte**. Se prevé la construcción de una planta que tendrá una potencia instalada de 180 MWh. Con el cronograma de obras ya aprobado, se espera que entraría en operaciones a fines de 2023.
- En **electricidad**, un total de US\$ 505 millones invertirá la empresa Generación Andina y su socio británico Unión Energy Group, perteneciente al holding británico Unión Group, en diversos proyectos hidroenergéticos en el Valle del Monzón, provincia de Huamalíes, agrupados en el denominado **complejo hidroeléctrico El Carmen**. Este complejo consta de seis centrales hidroeléctricas que en conjunto producirán 55,2 megavatios: Chaupiyacu, 8 de Agosto, El Carmen, Muchcapata, Nueva Esperanza y Pan de Azúcar. De los seis proyectos, la Central Hidroeléctrica El Carmen y 8 de Agosto, demandarían ambos una inversión de US\$ 66 millones y entrarían en operación en noviembre de 2017.
- En **minería**, la empresa Compañía Minera Vichaycocha SAC viene realizando trabajos de exploración en el denominado proyecto **Rondoni**, en el distrito de Cayma, provincia de Ambo. La inversión estimada del proyecto es de US\$ 350 millones y espera lograr una producción de 50 mil toneladas de cobre al año.

La actividad agropecuaria creció 20,9 por ciento interanual durante junio, justificado por el incremento de los sub sectores agrícola (30,1 por ciento). Entre enero y junio, aumentó en 17,8 por ciento, sustentado por la mayor oferta de las actividades agrícola (21,8 por ciento) y pecuaria (4,7 por ciento).

## Huánuco: Producción de principales productos agropecuarios 1/

(Miles de toneladas)

Subsectores	Estructura Porcentual 2015 /2	Junio			Enero - Junio		
		2 016	2 017	Var.%	2 016	2 017	Var.%
<b>AGRÍCOLA</b>	<b>74,3</b>			<b>30,1</b>			<b>21,8</b>
<b>Orientada al mercado interno 2/</b>	<b>66,3</b>			<b>32,3</b>			<b>21,5</b>
Papa Blanca	17,5	15,5	15,5	-0,5	179,1	212,2	18,5
Papa Amarilla+Color	24,5	8,4	20,4	144,1	95,7	128,4	34,2
Plátano	6,7	17,3	17,7	2,2	104,5	106,5	1,9
Arroz Cáscara	2,7	2,7	2,7	-2,9	20,4	35,3	72,8
Yuca	1,8	4,5	5,1	11,8	28,6	29,2	2,2
Olluco	1,2	2,3	2,8	24,6	18,9	18,8	-0,4
Arveja Grano Verde	2,2	1,0	2,0	103,4	6,9	10,4	49,7
Zapallo	0,5	0,4	0,7	79,3	6,7	6,6	-2,3
<b>Orientada al mercado externo y agroindustria 2/</b>	<b>8,0</b>			<b>21,7</b>			<b>23,1</b>
Maíz A. Duro	2,6	0,9	0,4	-50,0	24,7	26,7	8,2
Café	2,3	1,6	1,9	18,8	5,2	6,0	14,2
Cacao	2,5	0,8	1,1	38,0	3,3	5,0	50,6
<b>PECUARIO</b>	<b>25,7</b>			<b>-5,9</b>			<b>4,7</b>
Carne de vacuno 3/	13,1	1,8	1,6	-9,0	9,4	10,0	6,4
Carne de ave 3/	0,7	0,2	0,1	-31,6	1,0	0,6	-39,4
Carne de ovino 3/	1,4	0,1	0,1	0,4	0,8	0,8	3,2
Leche	3,3	3,8	4,1	6,9	23,4	25,0	6,8
<b>SECTOR AGROPECUARIO</b>	<b>100,0</b>			<b>20,9</b>			<b>17,8</b>

1/ Cifras preliminares.

2/ A precios de 2007.

3/ Peso neto.

Fuente: MINAGRI.

Elaboración: BCRP - Sucursal Huancayo. Departamento de Estudios Económicos.

- En junio, el crecimiento de 30,1 por ciento en el sub sector **agrícola** se sustentó en la mayor oferta con destino al mercado interno (32,3 por ciento) y al mercado externo y agroindustria (21,7 por ciento); explicado en el primer caso, por los incrementos de papa amarilla, arveja grano verde, olluco, yuca, oca, plátano y zapallo; y en el segundo, se incrementó por café y cacao. Respecto a las mayores producciones de papa amarilla y arveja grano verde, se debieron al incremento de siembras en las provincias de Ambo, Huánuco y Pachitea, incentivados por los mayores precios de mercado; en café, se incrementó por haber ingresado mayores áreas de crecimiento a producción; y en cacao, por la favorable demanda y ampliación de hectáreas en producción. Entre enero y junio, la actividad agrícola creció en 21,8 por ciento, influenciado por la mayor oferta al mercado interno (21,5 por ciento) y al mercado externo y agroindustria (23,1 por ciento); en el primer caso, por el incremento en papa (blanca y amarilla), arroz cáscara, arveja grano verde, plátano, oca y yuca; mientras que en el segundo, por la mayor producción de café, cacao y maíz amarillo duro.
- La producción **pecuaria** decreció en 5,9 por ciento en el mes, ante la menor oferta de carnes de, ave, porcino y vacuno. Entre enero y junio, aumentó ligeramente en 4,7 por ciento, destacando la mayor producción de leche, huevo, fibra de alpaca, además de carnes de, vacuno, porcino, ovino, caprino y alpaca, entre los principales.

La producción minera en junio se incrementó en 5,1 por ciento, ante la mayor producción de cobre, plomo, zinc y plata. Entre enero y junio, creció en 20,2 por ciento, debido al incremento de la producción de cobre, plomo, zinc y plata.

## Huánuco: Producción Minera 1/

(Var. % real respecto al mismo periodo del año anterior)

	Estructura Porcentual 2015 2/	Junio			Enero - Junio		
		2 016	2 017	Var. %	2 016	2 017	Var. %
Cobre (TMF)	5,1	169	171	1,1	889	1 146	29,0
Plomo (TMF)	26,3	1 857	1 915	3,1	11 438	11 618	1,6
Zinc (TMF)	50,4	4 267	4 557	6,8	20 167	27 099	34,4
Plata (Kg.f)	18,2	6 478	6 648	2,6	39 019	39 615	1,5
<b>TOTAL 1/</b>				<b>5,1</b>			<b>20,2</b>

1/ Cifras preliminares.

2/ A precios de 2007.

Fuente: MINEM.

Elaboración: BCRP - Sucursal Huancayo. Departamento de Estudios Económicos.

- La **actividad minera** se incrementó en 5,1 por ciento durante junio, sumando seis meses de continuo crecimiento, ante la mayor producción de cobre (1,1 por ciento), plomo (3,1 por ciento), zinc (6,8 por ciento) y plata (2,6 por ciento). Entre enero y junio, se expandió en 20,2 por ciento, influenciado por la mayor producción de concentrados mineros de cobre (29,0 por ciento), plomo (1,6 por ciento), zinc (34,4 por ciento) y plata (1,5 por ciento)
- La producción se concentró en la empresa minera Raura, ubicada en la cumbre de la Cordillera Occidental, entre los departamentos de Huánuco (provincia de Lauricocha, distrito de San Miguel de Cauri ) y Lima (provincia de Oyón).

## Huánuco: Crecimiento de la producción minera 1/

(Var.% real respecto a similar mes del año anterior)

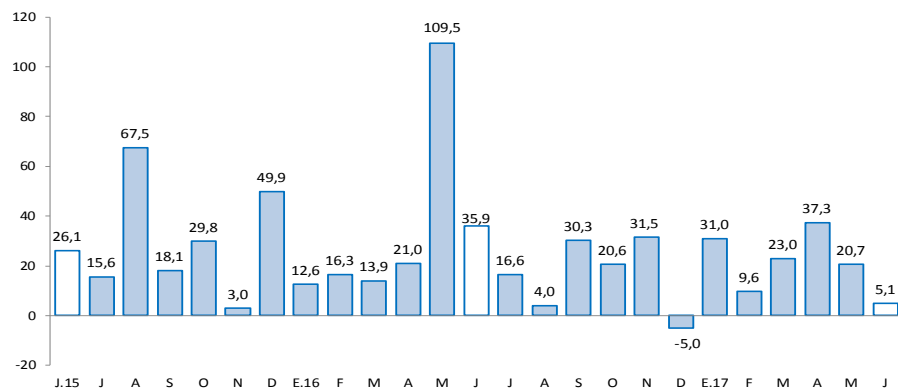

1/ A precios de 2007

Fuente: MINEM.

Los despachos de cemento decrecieron en 12,8 por ciento durante junio, sumando veinticuatro meses de continua disminución. Entre enero y junio, decrecieron en 11,5 por ciento respecto a similar periodo de 2016.

## Huánuco: Despachos de cemento

(Var.% con respecto a similar mes del año anterior)

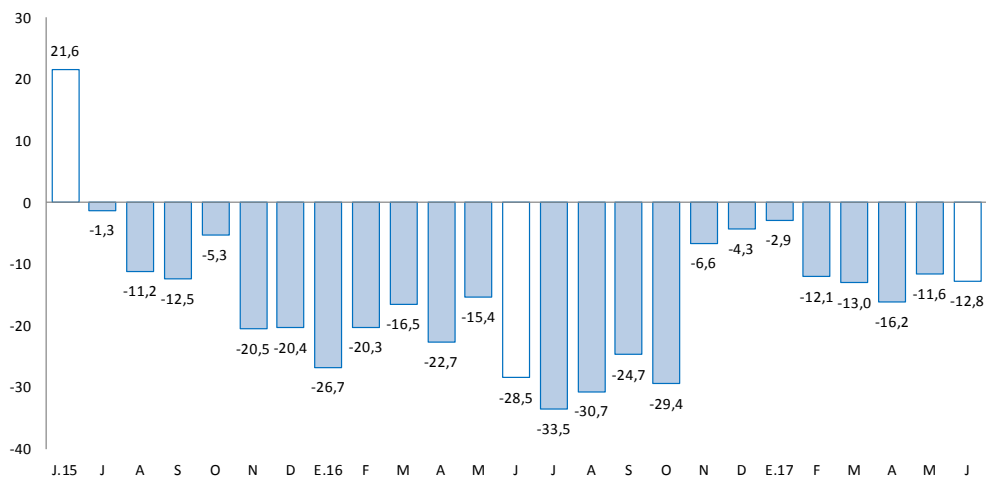

Fuente: UNACEM (Plantas Condorcocha y Atocongo).

- Los **despachos de cemento** decrecieron por veinticuatro meses consecutivos. En junio, disminuyeron en 12,8 por ciento, debido a la culminación de la construcción de la Central Hidroeléctrica Chaglla.
- Entre enero y junio, los despachos decrecieron en 11,5 por ciento comparado a similar periodo de 2016, influenciado por una menor demanda, principalmente por la finalización de la construcción de la Central Hidroeléctrica Chaglla (efecto base). Esta hidroeléctrica fue desarrollada con una inversión de US\$ 1 247 millones, e inició sus operaciones comerciales a fines de setiembre de 2016.

El crédito directo total (S/ 1 596 millones) creció 5,5 por ciento interanual en junio. Los créditos con destino a las empresas y a personas, registraron aumentos de 2,7 por ciento y 9,7 por ciento, respectivamente.

## Huánuco: Crédito Directo

(Saldos a fin de periodo en millones de soles, con Tipo de Cambio Fijo)

	Saldos en millones de soles		Tasas de crecimiento (%)	
	may-17	jun-17	Mes	12 Meses
<b>Banco de la Nación 1/</b>	<b>102</b>	<b>103</b>	<b>1,7</b>	<b>12,2</b>
<b>Agrobanco 2/</b>	<b>72</b>	<b>59</b>	<b>-18,0</b>	<b>-11,0</b>
<b>Banca Múltiple</b>	<b>830</b>	<b>832</b>	<b>0,2</b>	<b>2,9</b>
<b>Instituciones No Bancarias</b>	<b>595</b>	<b>601</b>	<b>1,0</b>	<b>10,3</b>
Financieras	188	190	1,2	7,6
Cajas Municipales	382	385	0,7	10,6
Cajas Rurales	0	24	-	-
Edpymes	25	2	-92,6	-90,9
<b>Total</b>	<b>1 599</b>	<b>1 596</b>	<b>-0,2</b>	<b>5,5</b>
<b>Empresas</b>	<b>937</b>	<b>928</b>	<b>-0,9</b>	<b>2,7</b>
<b>Personas</b>	<b>663</b>	<b>668</b>	<b>0,8</b>	<b>9,7</b>
Consumo	516	521	1,0	11,4
Hipotecario	147	147	0,1	3,8
En MN	1 545	1 544	-0,1	7,1
En ME	54	52	-4,9	-27,7

1/ Considera sólo los créditos de consumo e hipotecario.

2/ No considera los créditos a las demás empresas del sistema financiero.

Fuente: SBS y AFP.

Elaboración: BCRP - Sucursal Huancayo. Departamento de Estudios Económicos.

- La **morosidad** al mes de mayo alcanzó 5,4 por ciento, mayor en 0,1 de punto porcentual respecto a su similar del año pasado. Los mayores ratios se registraron en las Cajas Municipales (6,3 por ciento), Financieras (6,1 por ciento), Agrobanco (5,3 por ciento), Banca Múltiple (5,2 por ciento) y Edpymes (5,1 por ciento).

## Huánuco: Crecimiento del crédito directo

(Var.% con respecto a similar mes del año anterior, con Tipo de Cambio Fijo)

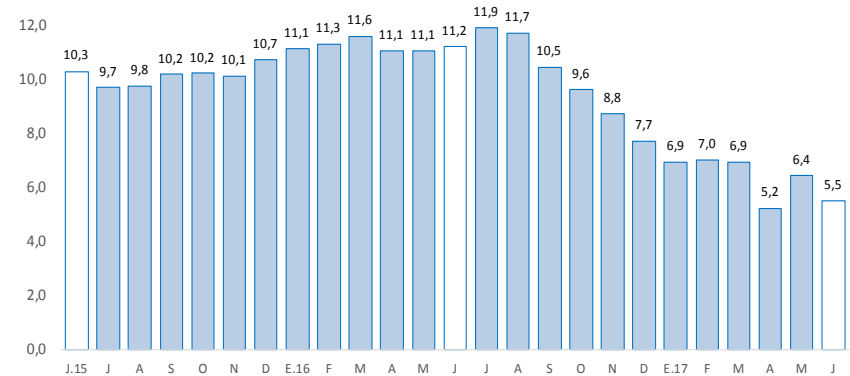

Fuente: SBS y AFP.

## Huánuco: Tasa de morosidad 1/

(Porcentaje)

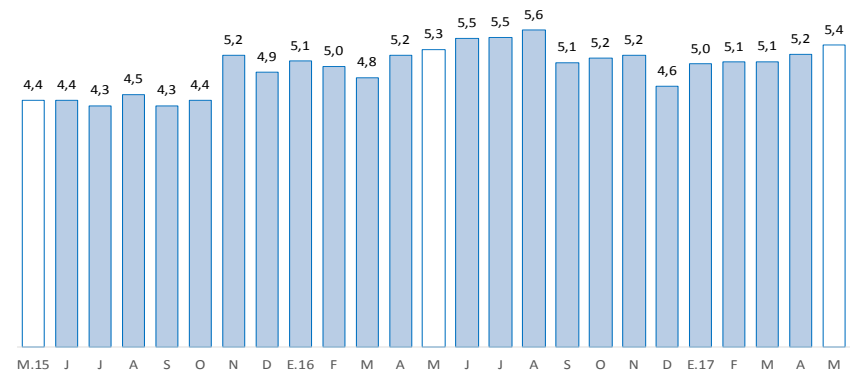

1/ Morosidad = (créditos vencidos + créditos en cobranza judicial) / créditos totales.

Fuente: SBS y AFP.



Los depósitos en Huánuco (S/ 808 millones) decrecieron en 5,9 por ciento interanual en junio, debido a la menor captación de depósitos a la vista y en ahorro. Según tipo de moneda, decrecieron en 5,6 por ciento en los depósitos en moneda nacional, mientras que en moneda extranjera, disminuyeron en 8,2 por ciento.

### Huánuco: Depósitos

(Saldos a fin de periodo en millones de soles, con Tipo de Cambio Fijo)

	Saldos en millones de soles		Tasas de crecimiento (%)	
	may-17	jun-17	Mes	12 Meses
	<b>Banco de la Nación</b>	<b>243</b>	<b>253</b>	<b>4,1</b>
<b>Banca Múltiple</b>	<b>423</b>	<b>431</b>	<b>1,8</b>	<b>-3,8</b>
<b>Instituciones No Bancarias</b>	<b>123</b>	<b>125</b>	<b>1,4</b>	<b>17,2</b>
Financieras	11	11	2,2	10,2
Cajas Municipales	112	113	1,0	17,5
Cajas Rurales	0	0	-	-
<b>TOTAL</b>	<b>788</b>	<b>808</b>	<b>2,5</b>	<b>-5,9</b>
Vista	202	202	0,1	-27,4
Ahorro	392	416	6,1	-0,1
A plazo	194	190	-2,4	15,8
En MN	686	706	2,9	-5,6
En ME	102	101	-0,6	-8,2

Fuente: SBS y AFP.

Elaboración: BCRP - Sucursal Huancayo. Departamento de Estudios Económicos.

### Huánuco: Crecimiento de los depósitos

(Var.% real con respecto a similar mes del año anterior, con Tipo de Cambio Fijo)

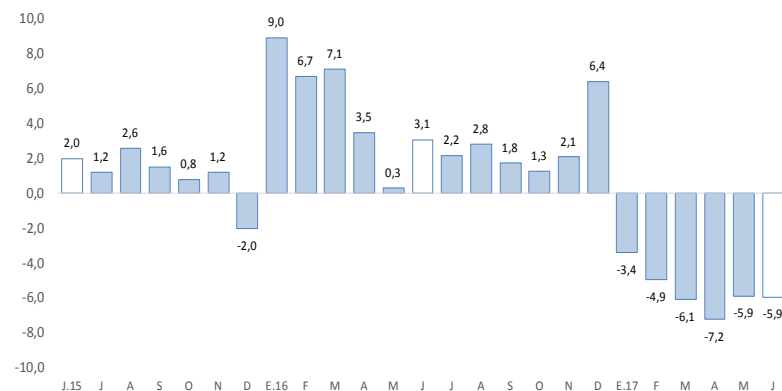

Fuente: SBS y AFP.

La inversión pública creció en 7,2 por ciento interanual en junio, influenciado por el Gobierno Nacional y las municipalidades. Entre enero y junio, aumentó en 11,2 por ciento respecto de similar periodo de 2016.

## Huánuco: Ejecución del presupuesto público de inversiones 1/ 2/

(En millones de soles)

	Junio			Enero - Junio		
	2 016	2 017	Var.% real	2 016	2 017	Var.% real
Gobierno Nacional	18	19	1,5	77	94	18,3
Gobierno Regional	12	10	-15,3	54	44	-21,0
Gobiernos locales	27	33	21,0	139	172	19,7
<b>Total</b>	<b>56</b>	<b>62</b>	<b>7,2</b>	<b>271</b>	<b>311</b>	<b>11,2</b>

1/ Información actualizada al 30 de junio de 2017.

2/ Comprende la adquisición de activos no financieros

Fuente: MEF.

Elaboración: BCRP - Sucursal Huancayo. Departamento de Estudios Económicos.

## Huánuco: Crecimiento de la ejecución del presupuesto público de inversiones

(Var.% real)

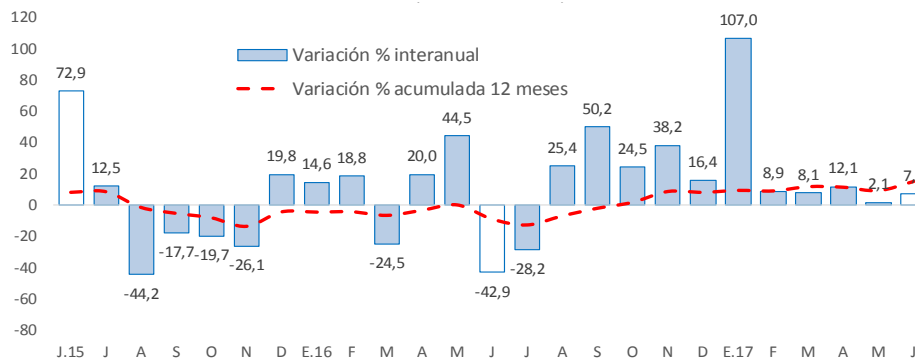

Fuente: MEF.

- La **inversión pública** en Huánuco totalizó S/ 62 millones en junio, mayor en S/ 6 millones (7,2 por ciento en términos reales) respecto a similar mes de 2016, influenciado por el Gobierno Nacional (1,5 por ciento) y las municipalidades (21,0 por ciento). Entre enero y junio, acumuló S/ 311 millones, mayor en 11,2 por ciento en términos reales respecto a similar periodo de 2016, influenciado por el Gobierno Nacional (18,3 por ciento) y las municipalidades (19,7 por ciento).
- Entre los **principales proyectos** que se ejecutaron entre enero y junio, en el Gobierno Nacional destacaron la “Rehabilitación y mejoramiento de la carretera Puerto Bermúdez - San Alejandro” con un gasto de S/ 52 millones; y “Mejoramiento de los servicios de instituciones educativas del distrito de Panao, provincia de Pachitea” con un gasto de S/ 3 millones.
- En el Gobierno Regional, sobresalieron la “Ampliación y mejoramiento del sistema de agua potable y alcantarillado de Pillcomarca, provincia de Huánuco” con un gasto de S/ 9 millones; y “Ampliación de los servicios de educación en la I.E. N° 33164 Felipe Huamán Poma de Ayala, distrito de Rupa Rupa, provincia de Leoncio Prado” con un gasto de S/ 2 millones.
- En los gobiernos locales, destacaron el “Mejoramiento de la carretera vecinal del distrito de Tomay Kichwa, provincia de Ambo” con un gasto de S/ 4 millones; y “Mejoramiento de los servicios de transitabilidad en el distrito de Santa María del Valle, provincia de Huánuco” con un gasto de S/ 4 millones.