



BANCO CENTRAL DE RESERVA DEL PERÚ

# Huánuco: Síntesis de Actividad Económica - Abril 2017 -

Departamento de Estudios Económicos  
Sucursal Huancayo

Viernes, 18 de agosto de 2017

Durante abril, el sector minero se incrementó en 37,3 por ciento interanual, debido a la mayor producción de cobre, plomo, zinc y plata. Asimismo, la producción agropecuaria creció en 13,0 por ciento interanual, ante los resultados positivos de los sub sectores agrícola (15,1 por ciento) y pecuario (4,3 por ciento).

## Actividad Primaria

- El **sector agropecuario** registró un resultado positivo al crecer 13,0 por ciento interanual durante abril, justificado por el incremento de los sub sectores agrícola (15,1 por ciento) y pecuario (4,3 por ciento); en el primer caso, explicado por papa (blanca y amarilla), arroz cáscara, arveja grano verde, plátano, yuca, olluco, café y cacao; y en el segundo, por la mayor oferta de leche de vacuno, huevo y carnes de, vacuno, porcino, ovino, caprino y alpaca. Entre enero y abril, aumentó en 15,7 por ciento, sustentado por la mayor oferta de las actividades agrícola (19,9 por ciento) y pecuaria (1,2 por ciento).
- La **actividad minera** se incrementó en 37,3 por ciento durante abril, sumando cuatro meses de continuo crecimiento, ante la mayor producción de cobre (89,8 por ciento), plomo (13,9), zinc (56,4 por ciento) y plata (2,7 por ciento). Entre enero y abril, se expandió en 24,7 por ciento, influenciado por la mayor producción de concentrados mineros de cobre (45,2 por ciento), zinc (44,2 por ciento) y plata (0,8 por ciento), no obstante la menor producción de plomo (-0,8 por ciento).

### Huánuco: Crecimiento de la producción agropecuaria 1/ (Var.% real respecto a similar mes del año anterior)

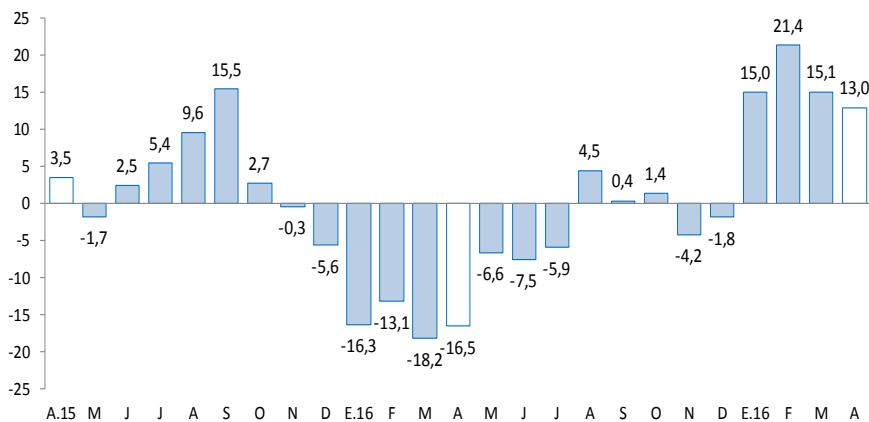

1/ A precios de 2007  
Fuente: MINAGRI.

### Huánuco: Crecimiento de la producción minera 1/ (Var.% real respecto a similar mes del año anterior)

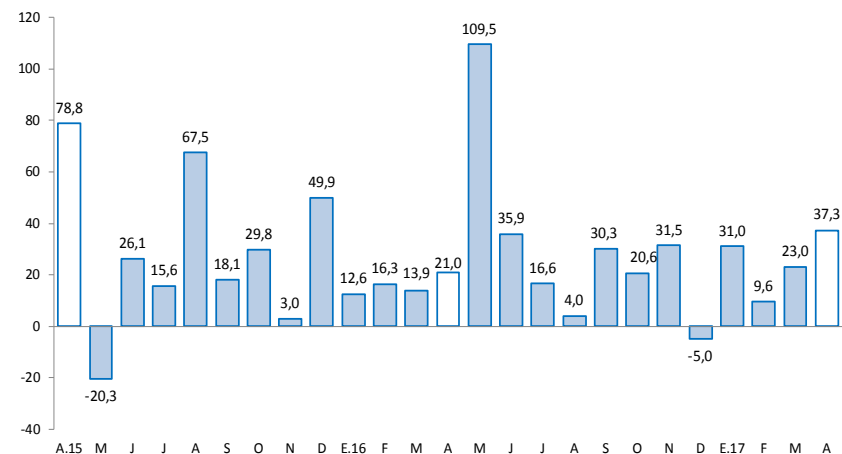

1/ A precios de 2007  
Fuente: MINEM.

En abril, destacó el incremento del crédito directo total (5,2 por ciento); crédito de consumo (11,1 por ciento); crédito hipotecario (3,8 por ciento); y la inversión pública (12,1 por ciento).

- Los **despachos de cemento** en Huánuco, a cargo de la empresa UNACEM (plantas Condorcocha y Atocongo, con las marcas Cemento Andino y Sol, respectivamente), disminuyeron en 16,2 por ciento en abril, asociado a la reducción de la inversión privada, toda vez que se finalizó la construcción de la Central Hidroeléctrica Chaglla. Entre enero y abril, decrecieron en 11,1 por ciento comparado a similar periodo de 2016.
- Los **arribos a los establecimientos de hospedaje** disminuyeron en 2,6 por ciento interanual en abril, explicado por la menor afluencia de visitantes nacionales (-2,6 por ciento) y extranjeros (-2,2 por ciento). Entre enero y abril, los arribos (239 miles) se redujeron en 4,3 por ciento respecto a similar periodo de 2016, explicado por la menor afluencia de visitantes nacionales (-4,2 por ciento) y extranjeros (-20,7 por ciento).
- El **crédito directo total** en la región (S/ 1 573 millones) creció en 5,2 por ciento interanual en abril, influenciado por los mayores montos colocados por la Banca Múltiple, Agrobanco, Banco de la Nación, Cajas Municipales y Edpymes. Según tipo, aumentaron en los orientados a consumo (11,1 por ciento), hipotecario (3,8 por ciento) y a empresas (2,4 por ciento).
- La **inversión pública** del mes (S/ 57 millones) creció en 12,1 por ciento interanual, ante los mayores montos devengados en el Gobierno Nacional y las municipalidades. Entre enero y abril, sumó S/ 185 millones, lo que representó un incremento de 16,3 por ciento respecto a similar periodo de 2016. Los tres proyectos con mayor monto devengado en el acumulado fueron: “Rehabilitación y mejoramiento de la carretera Puerto Bermúdez - San Alejandro” con un gasto de S/ 32 millones, a cargo del Gobierno Nacional; “Ampliación y mejoramiento del sistema de agua potable y alcantarillado de Pillcomarca, provincia de Huánuco” con un gasto de S/ 5 millones, a cargo del Gobierno Regional; y “Mejoramiento de los servicios de transitabilidad en el distrito de Santa María del Valle, provincia de Huánuco” con un gasto de S/ 3 millones, a cargo de la Municipalidad de Santa María del Valle.

## Huánuco: Otros indicadores de actividad económica

(Variación % respecto a similar mes del año anterior)

	Nov.16	Dic.16	Ene.17	Feb.17	Mar.17	Abr.17
Despachos de cemento 1/	▼-6,6	▼-4,3	▼-2,9	▼-12,1	▼-13,0	▼-16,2
Arribos a los establecimientos de hospedaje	▲9,0	▲8,7	▼-1,0	▲0,9	▼-13,5	▼-2,6
Crédito total 2/	▲8,8	▲7,7	▲6,9	▲7,0	▲6,9	▲5,2
Crédito de consumo 2/	▲11,8	▲11,5	▲10,2	▲10,3	▲11,3	▲11,1
Crédito hipotecario 2/	▲0,5	▲0,7	▲2,7	▲3,7	▲3,6	▲3,8
Inversión pública 1/	▲38,2	▲16,4	▲107,0	▲8,9	▲8,1	▲12,1

1/ En términos reales.

2/ En términos nominales.

Fuentes: UNACEM, MINCETUR, MTPE, SBS y MEF.

Entre enero y abril, la inversión minera en Huánuco alcanzó US\$ 7,4 millones, significando 11,7 por ciento menos respecto del mismo periodo de 2016, debido a los menores gastos de la Minera Raura.

- La **Empresa Generación Huallaga**, a cargo de la construcción de la **Central Hidroeléctrica Chaglla**, culminó este proyecto con una inversión estimada en US\$ 1 247 millones, cuya potencia instalada es de 456 MW y 2 749,2 Gwh / año, y es alimentada por las aguas del río Huallaga, que son embalsadas aproximadamente 30 Km aguas arriba del centro poblado Cayumba (a 50 Km de Tingo María). El inicio de operaciones comerciales se dio a fines de setiembre de este 2016. Se trata de la tercera más grande hidroeléctrica del país, luego de las centrales de El Mantaro y Cerro del Águila, ambas ubicadas en Huancavelica.
- En **electricidad**, la Empresa Hidroeléctrica Marañón S.R.L ejecuta la **Central Hidroeléctrica Marañón**, ubicada en las provincias de Huamalies y Dos de Enero. Se estima una potencia de 88,0 MWh y según OSINERGMIN las obras contaron con un avance físico de 93 por ciento. La inversión aproximada de todo el proyecto es de US\$ 85,6 millones y entraría en operaciones a mediados de 2018.
- En **electricidad**, se planea invertir US\$ 389,2 millones en el **proyecto Hidroeléctrico Belo Horizonte**. Se prevé la construcción de una planta que tendrá una potencia instalada de 180 MWh. Con el cronograma de obras ya aprobado, se espera que entraría en operaciones a fines de 2021.
- En **electricidad**, un total de US\$ 505 millones invertirá la empresa Generación Andina y su socio británico Unión Energy Group, perteneciente al holding británico Unión Group, en diversos proyectos hidroenergéticos en el Valle del Monzón, provincia de Huamalíes, agrupados en el denominado **complejo hidroeléctrico El Carmen**. Este complejo consta de seis centrales hidroeléctricas que en conjunto producirán 55,2 megavatios: Chaupiyacu, 8 de Agosto, El Carmen, Muchcapata, Nueva Esperanza y Pan de Azúcar. De los seis proyectos, la Central Hidroeléctrica El Carmen y 8 de Agosto, demandarían ambos una inversión de US\$ 66 millones y entrarían en operación en noviembre de 2017.
- En **minería**, la empresa Compañía Minera Vichaycocha SAC viene realizando trabajos de exploración en el denominado proyecto **Rondoni**, en el distrito de Cayma, provincia de Ambo. La inversión estimada del proyecto es de US\$ 350 millones y espera lograr una producción de 50 mil toneladas de cobre al año.

La actividad agropecuaria creció en 13,0 por ciento interanual durante abril, justificado por el incremento de los sub sectores agrícola (15,1 por ciento) y pecuario (4,3 por ciento). Entre enero y abril, aumentó en 15,7 por ciento, sustentado por la mayor oferta de las actividades agrícola (19,9 por ciento) y pecuaria (1,2 por ciento).

## Huánuco: Producción de principales productos agropecuarios 1/

(Miles de toneladas)

Subsectores	Estructura Porcentual 2015 /2	Abril			Enero - Abril		
		2 016	2 017	Var.%	2 016	2 017	Var.%
<b>AGRÍCOLA</b>	<b>74,3</b>			<b>15,1</b>			<b>19,9</b>
<b>Orientada al mercado interno 2/</b>	<b>66,3</b>			<b>15,9</b>			<b>18,8</b>
Papa Blanca	17,5	47,0	56,6	20,4	128,3	154,8	20,6
Papa Amarilla+Color	24,5	24,5	29,4	20,0	68,3	80,9	18,4
Plátano	6,7	17,3	17,9	3,4	69,8	71,0	1,6
Arroz Cáscara	2,7	4,2	5,5	29,7	14,4	27,4	90,2
Yuca	1,8	4,9	5,2	5,0	18,6	18,3	-1,7
Olluco	1,2	4,5	4,6	1,9	12,2	12,0	-1,4
Arveja Grano Verde	2,2	2,0	2,4	17,5	4,1	6,3	52,2
Zapallo	0,5	1,6	1,7	0,8	5,4	5,4	1,2
<b>Orientada al mercado externo y agroindustria 2/</b>	<b>8,0</b>			<b>9,4</b>			<b>26,6</b>
Maíz A. Duro	2,6	4,3	2,7	-38,0	21,6	25,2	16,6
Cacao	2,5	0,6	0,9	47,4	1,9	3,0	58,0
Café	2,3	1,0	1,1	14,4	2,1	2,4	11,4
<b>PECUARIO</b>	<b>25,7</b>			<b>4,3</b>			<b>1,2</b>
Carne de vacuno 3/	13,1	1,7	1,8	7,2	5,7	5,7	0,6
Carne de ave 3/	0,7	0,2	0,1	-41,6	0,6	0,4	-41,3
Carne de ovino 3/	1,4	0,1	0,1	0,7	0,5	0,5	3,8
Leche	3,3	3,9	4,2	5,4	15,6	16,5	5,8
<b>SECTOR AGROPECUARIO</b>	<b>100,0</b>			<b>13,0</b>			<b>15,7</b>

1/ Cifras preliminares.

2/ A precios de 2007.

3/ Peso neto.

Fuente: MINAGRI.

Elaboración: BCRP - Sucursal Huancayo. Departamento de Estudios Económicos.

En abril, el crecimiento de 15,1 por ciento en el sub sector agrícola se sustentó en la mayor oferta con destino al mercado interno (15,9 por ciento), y al mercado externo y agroindustria (9,4 por ciento); explicado en el primer caso, por los incrementos de papa (blanca y amarilla), arroz cáscara, arveja grano verde, plátano, yuca y olluco; y en el segundo, se incrementó por café y cacao. Respecto a la mayor producción de papa (blanca y amarilla) y arveja grano verde, se debió al incremento de siembras en las provincias de Ambo, Huánuco y Pachitea, incentivados por los mayores precios de mercado; en café, se incrementó por haber ingresado mayores áreas de crecimiento a producción; y en cacao, por la favorable demanda y ampliación de hectáreas en producción. Entre enero y abril, la actividad agrícola creció en 19,9 por ciento, influenciado por la mayor oferta al mercado interno (18,8 por ciento) y al mercado externo y agroindustria (26,6 por ciento); en el primer caso, por el incremento en papa (blanca y amarilla), arroz cáscara, arveja grano verde, zanahoria, plátano, haba grano verde y zapallo; mientras que en el segundo, por la mayor producción de café, cacao y maíz amarillo duro.

La producción pecuaria creció en 4,3 por ciento en el mes, ante la mayor oferta de leche de vacuno, huevo y carnes de, vacuno, porcino, ovino, caprino y alpaca; explicado en leche de vacuno, por el registro de mejores rendimientos, adecuada demanda y favorables precios de mercado. Entre enero y abril, aumentó en 1,2 por ciento, destacando la mayor leche, huevo, además de carnes de, vacuno, ovino, caprino y alpaca, entre los principales.

La producción minera en abril se incrementó en 37,3 por ciento, ante la mayor producción de cobre, plomo, zinc y plata. Entre enero y abril, creció en 24,7 por ciento, debido al incremento de la producción de cobre (45,2 por ciento), zinc (44,2 por ciento) y plata (0,8 por ciento).

## Huánuco: Producción Minera 1/

(Var. % real respecto al mismo periodo del año anterior)

	Estructura Porcentual 2015 2/	Abril			Enero - Abril		
		2 016	2 017	Var. %	2 016	2 017	Var. %
Cobre (TMF)	5,1	143	271	89,8	545	791	45,2
Plomo (TMF)	26,3	1 719	1 958	13,9	7 657	7 597	-0,8
Zinc (TMF)	50,4	2 972	4 648	56,4	12 304	17 747	44,2
Plata (Kg.f)	18,2	6 903	7 088	2,7	25 687	25 880	0,8
<b>TOTAL 1/</b>				<b>37,3</b>			<b>24,7</b>

1/ Cifras preliminares.

2/ A precios de 2007.

Fuente: MINEM.

Elaboración: BCRP - Sucursal Huancayo. Departamento de Estudios Económicos.

- La **actividad minera** se incrementó en 37,3 por ciento durante abril, sumando cuatro meses de continuo crecimiento, ante la mayor producción de cobre (89,8 por ciento), plomo (13,9 por ciento), zinc (56,4 por ciento) y plata (2,7 por ciento). Entre enero y abril, se expandió en 24,7 por ciento, influenciado por la mayor producción de concentrados mineros de cobre (45,2 por ciento), zinc (44,2 por ciento) y plata (0,8 por ciento), no obstante la menor producción de plomo (-0,8 por ciento).
- La producción se concentró en la empresa minera Raura, ubicada en la cumbre de la Cordillera Occidental, entre los departamentos de Huánuco (provincia de Lauricocha, distrito de San Miguel de Cauri ) y Lima (provincia de Oyón).

## Huánuco: Crecimiento de la producción minera 1/

(Var.% real respecto a similar mes del año anterior)

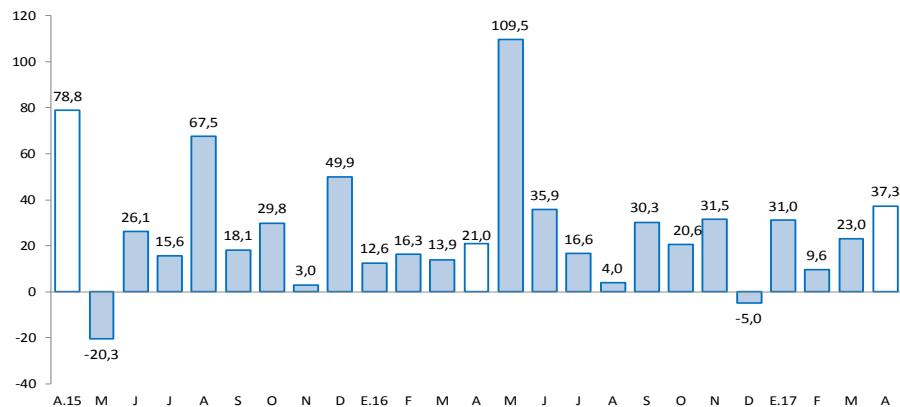

1/ A precios de 2007

Fuente: MINEM.

Los despachos de cemento decrecieron en 16,2 por ciento durante abril, sumando veintidós meses de continua disminución. Entre enero y abril, decrecieron en 11,1 por ciento respecto a similar periodo de 2016.

## Huánuco: Despachos de cemento

(Var.% con respecto a similar mes del año anterior)

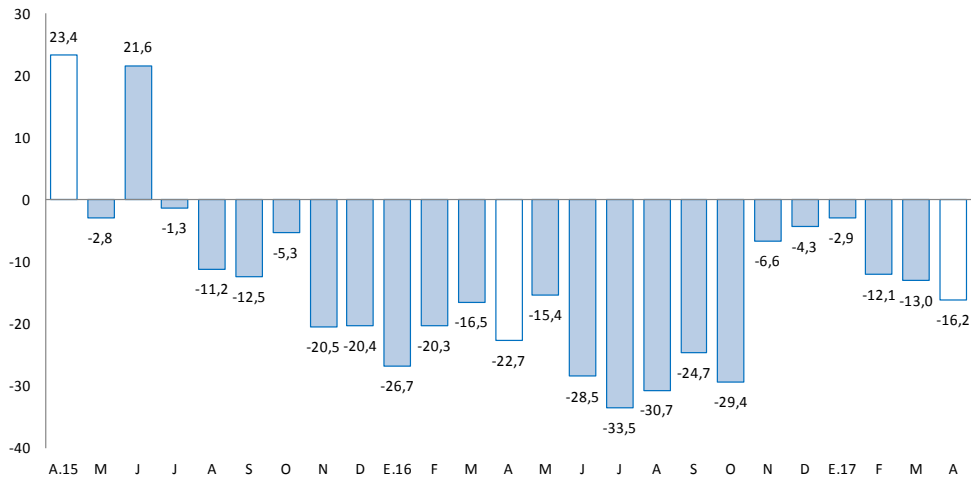

Fuente: UNACEM (Plantas Condorcocha y Atocongo).

- Los **despachos de cemento** decrecieron por veintidós meses consecutivos, luego de incrementarse en junio de 2015. En abril, disminuyeron en 16,2 por ciento, debido a la culminación de la construcción de la Central Hidroeléctrica Chaglla.
- Entre enero y abril, los despachos decrecieron en 11,1 por ciento comparado a similar periodo de 2016, influenciado por una menor demanda, principalmente por la finalización de la construcción de la Central Hidroeléctrica Chaglla (efecto base). Esta hidroeléctrica fue desarrollado con una inversión de US\$ 1 247 millones, e inició sus operaciones comerciales a fines de setiembre de 2016.

El crédito directo total (S/ 1 573 millones) creció 5,2 por ciento interanual en abril. Los créditos con destino a las empresas y a personas, registraron aumentos de 2,4 por ciento y 9,4 por ciento, respectivamente.

## Huánuco: Crédito Directo

(SalDOS a fin de periodo en millones de soles, con Tipo de Cambio Fijo)

	SalDOS en millones de soles		Tasas de crecimiento (%)	
	mar-17	abr-17	Mes	12 Meses
<b>Banco de la Nación 1/</b>	<b>100</b>	<b>100</b>	<b>0,9</b>	<b>10,8</b>
<b>Agrobanco 2/</b>	<b>83</b>	<b>70</b>	<b>-15,4</b>	<b>9,8</b>
<b>Banca Múltiple</b>	<b>822</b>	<b>813</b>	<b>-1,1</b>	<b>1,0</b>
<b>Instituciones No Bancarias</b>	<b>589</b>	<b>590</b>	<b>0,2</b>	<b>10,0</b>
Financieras	185	185	0,1	5,5
Cajas Municipales	381	381	0,1	11,9
Cajas Rurales	0	0	-	-
Edpymes	23	24	2,5	18,8
<b>Total</b>	<b>1 593</b>	<b>1 573</b>	<b>-1,2</b>	<b>5,2</b>
<b>Empresas</b>	<b>938</b>	<b>915</b>	<b>-2,4</b>	<b>2,4</b>
<b>Personas</b>	<b>655</b>	<b>658</b>	<b>0,5</b>	<b>9,4</b>
Consumo	509	513	0,6	11,1
Hipotecario	146	146	0,1	3,8
En MN	1 537	1 518	-1,2	6,7
En ME	56	55	-1,0	-24,0

1/ Considera sólo los créditos de consumo e hipotecario.

2/ No considera los créditos a las demás empresas del sistema financiero.

Fuente: SBS y AFP.

Elaboración: BCRP - Sucursal Huancayo. Departamento de Estudios Económicos.

- La **morosidad** al mes de marzo alcanzó 5,1 por ciento, aumentando en 0,3 de punto porcentual respecto a su similar del año pasado. Los mayores ratios se registraron en las Financieras (5,6 por ciento), Cajas Municipales (5,5 por ciento), Banca Múltiple (5,3 por ciento), Edpymes (5,1 por ciento) y Agrobanco (4,0 por ciento).

## Huánuco: Crecimiento del crédito directo

(Var.% con respecto a similar mes del año anterior, con Tipo de Cambio Fijo)

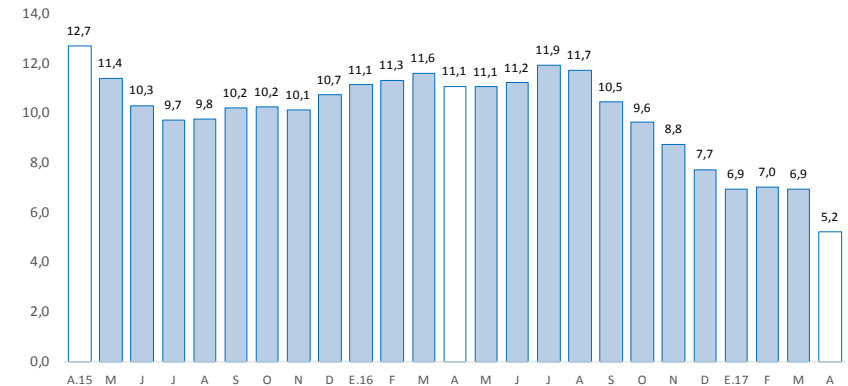

Fuente: SBS y AFP.

## Huánuco: Tasa de morosidad 1/

(Porcentaje)

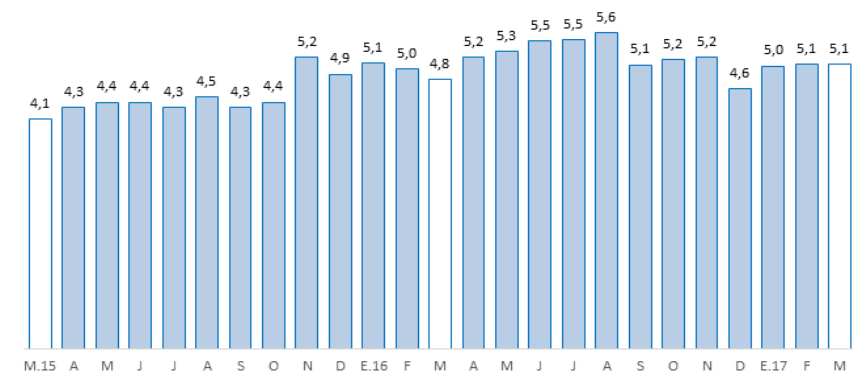

1/ Morosidad = (créditos vencidos + créditos en cobranza judicial) / créditos totales.

Fuente: SBS y AFP.



Los depósitos en Huánuco (S/ 802 millones) decrecieron en 7,2 por ciento interanual en abril, debido a la menor captación de depósitos a la vista y en ahorro. Según tipo de moneda, decrecieron en 7,5 por ciento en los depósitos en moneda nacional, mientras que en moneda extranjera, disminuyeron en 5,4 por ciento.

### Huánuco: Depósitos

(Saldos a fin de periodo en millones de soles, con Tipo de Cambio Fijo)

	Saldos en millones de soles		Tasas de crecimiento (%)	
	mar-17	abr-17	Mes	12 Meses
<b>Banco de la Nación</b>	<b>261</b>	<b>257</b>	<b>-1,5</b>	<b>-19,3</b>
<b>Banca Múltiple</b>	<b>434</b>	<b>427</b>	<b>-1,6</b>	<b>-3,8</b>
<b>Instituciones No Bancarias</b>	<b>123</b>	<b>118</b>	<b>-4,3</b>	<b>15,8</b>
Financieras	11	11	-1,9	1,1
Cajas Municipales	112	107	-4,6	17,6
Cajas Rurales	0	0	-	-
<b>TOTAL</b>	<b>818</b>	<b>802</b>	<b>-2,0</b>	<b>-7,2</b>
Vista	214	200	-6,6	-31,5
Ahorro	412	407	-1,1	-1,5
A plazo	193	196	1,3	22,3
En MN	706	692	-1,9	-7,5
En ME	113	110	-2,5	-5,4

Fuente: SBS y AFP.

Elaboración: BCRP - Sucursal Huancayo. Departamento de Estudios Económicos.

### Huánuco: Crecimiento de los depósitos

(Var.% real con respecto a similar mes del año anterior, con Tipo de Cambio Fijo)

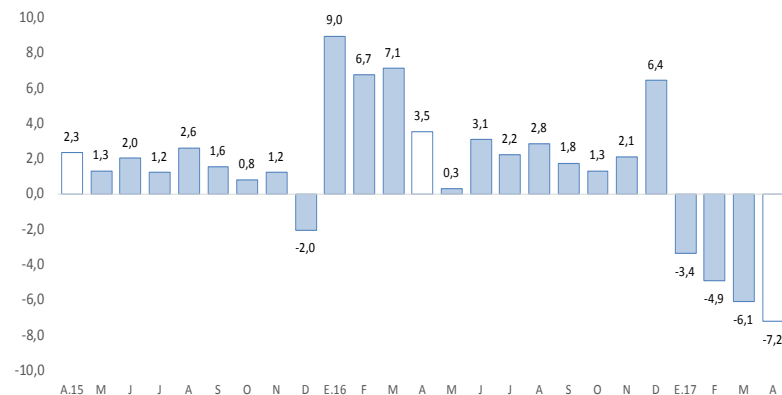

Fuente: SBS y AFP.

La inversión pública creció en 12,1 por ciento interanual en abril, influenciado por el Gobierno Nacional y las municipalidades. Entre enero y abril, aumentó en 16,3 por ciento respecto de similar periodo de 2016.

## Huánuco: Ejecución del presupuesto público de inversiones 1/ 2/ (En millones de soles)

	Abril			Enero - Abril		
	2 016	2 017	Var.% real	2 016	2 017	Var.% real
Gobierno Nacional	15	18	19,1	47	60	23,7
Gobierno Regional	9	9	-9,0	29	24	-21,0
Gobiernos locales	25	30	16,0	78	102	25,6
<b>Total</b>	<b>49</b>	<b>57</b>	<b>12,1</b>	<b>154</b>	<b>185</b>	<b>16,3</b>

1/ Información actualizada al 30 de abril de 2017.

2/ Comprende la adquisición de activos no financieros

Fuente: MEF.

Elaboración: BCRP - Sucursal Huancayo. Departamento de Estudios Económicos.

## Huánuco: Crecimiento de la ejecución del presupuesto público de inversiones (Var.% real)

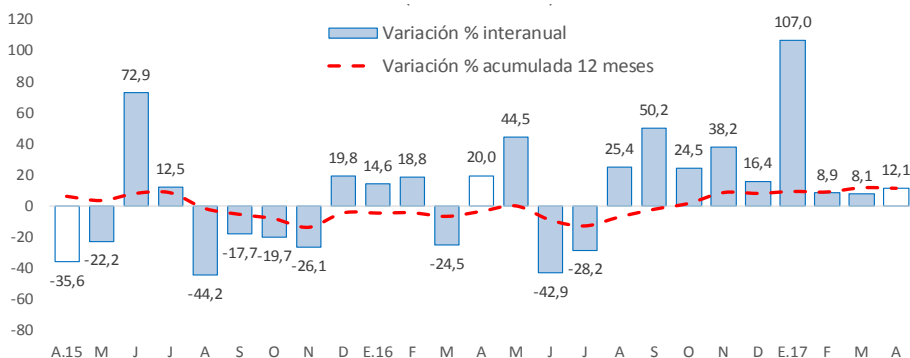

Fuente: MEF.

- La **inversión pública** en Huánuco totalizó S/ 57 millones en abril, mayor en S/ 8 millones (12,1 por ciento en términos reales) respecto a similar mes de 2016, influenciado por el Gobierno Nacional (19,1 por ciento) y las municipalidades (16,0 por ciento). Entre enero y abril, acumuló S/ 185 millones, mayor en 16,3 por ciento en términos reales respecto a similar periodo de 2016, influenciado por el Gobierno Nacional (23,7 por ciento) y las municipalidades (25,6 por ciento).
- Entre los **principales proyectos** que se ejecutaron entre enero y abril, en el Gobierno Nacional destacaron la “Rehabilitación y mejoramiento de la carretera Puerto Bermúdez - San Alejandro” con un gasto de S/ 32 millones; y “Mejoramiento y ampliación de los servicios de educación inicial en instituciones educativas del distrito de Chaglla, provincia de Pachitea” con un gasto de S/ 2 millones.
- En el Gobierno Regional, sobresalieron la “Ampliación y mejoramiento del sistema de agua potable y alcantarillado de Pillcomarca, provincia de Huánuco” con un gasto de S/ 5 millones; y “Mejoramiento, ampliación y equipamiento del Instituto Superior Tecnológico Felipe Huamán Poma de Ayala, del distrito de la Unión, provincia de Dos de Mayo” con un gasto de S/ 2 millones.
- En los gobiernos locales, destacaron el “Mejoramiento de los servicios de transitabilidad en el distrito de Santa María del Valle, provincia de Huánuco” con un gasto de S/ 3 millones; y “Mejoramiento de los servicios educativos para favorecer el logro de aprendizaje de los alumnos de la localidad de Chinchil, distrito de Huacrachuco, provincia de Marañón” con un gasto de S/ 3 millones.