



BANCO CENTRAL DE RESERVA DEL PERÚ

Huánuco: Síntesis de Actividad Económica - Febrero 2017 -

**Departamento de Estudios Económicos
Sucursal Huancayo**

Viernes, 19 de mayo de 2017

Durante febrero, el sector minero se incrementó en 9,6 por ciento interanual, debido a la mayor producción de plomo y zinc. La producción agropecuaria creció en 22,2 por ciento interanual, ante resultados positivos de los sub sectores agrícola (27,9 por ciento) y pecuario (4,9 por ciento).

Actividad Primaria

- El **sector agropecuario** creció en 22,2 por ciento interanual durante febrero, justificado por el incremento de los sub sectores agrícola (27,9 por ciento) y pecuario (4,9 por ciento); en el primer caso, por la mayor producción de papa, arroz cáscara, zanahoria, piña, arveja grano verde, olluco, yuca, café, cacao y maíz amarillo duro; y en el segundo, por la mayor oferta de leche de vacuno, huevo, fibra de alpaca, además de carnes de, vacuno, porcino, ovino y alpaca. Entre enero y febrero, aumentó en 19,8 por ciento, sustentado por la mayor oferta de las actividades agrícola (23,8 por ciento) y pecuaria (7,7 por ciento).
- La **actividad minera** se incrementó en 9,6 por ciento durante febrero, sumando dos meses de continuo crecimiento, ante la mayor producción de plomo (3,3 por ciento) y zinc (18,6 por ciento). Entre enero y febrero, se expandió en 19,3 por ciento, influenciado por la mayor producción de concentrados mineros de cobre (15,2 por ciento), plomo (6,3 por ciento) y zinc (33,7 por ciento), no obstante la menor producción de plata (-3,0 por ciento).

Huánuco: Crecimiento de la producción agropecuaria 1/ (Var.% real respecto a similar mes del año anterior)

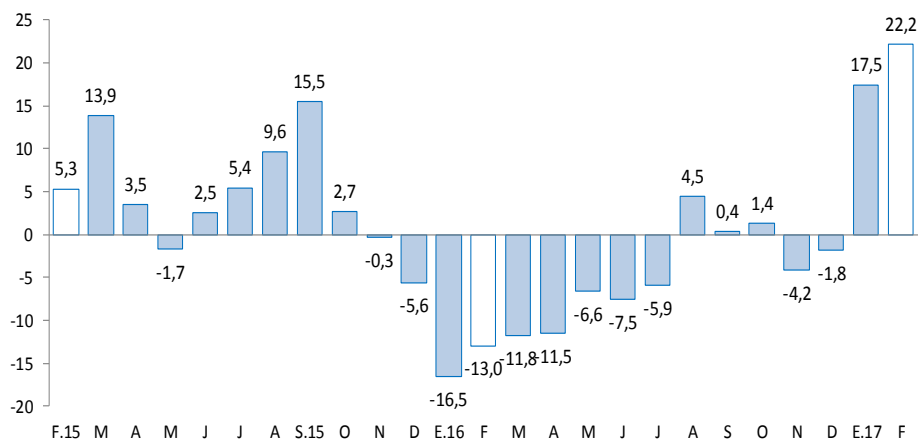

1/ A precios de 2007
Fuente: MINAGRI.

Huánuco: Crecimiento de la producción minera 1/ (Var.% real respecto a similar mes del año anterior)

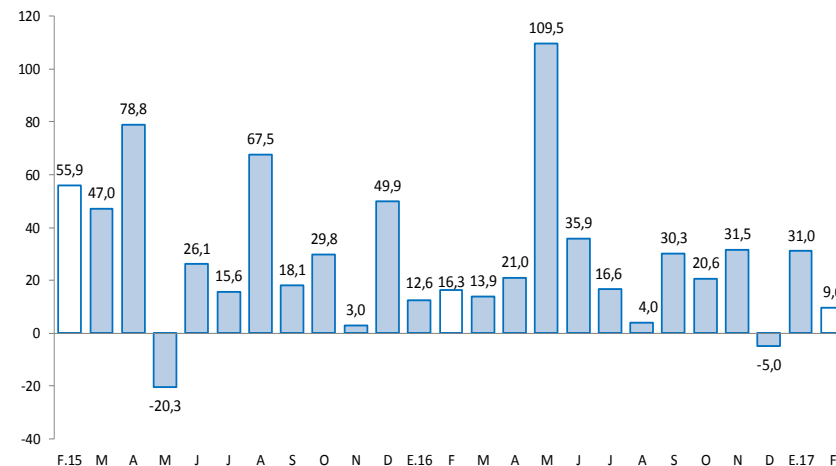

1/ A precios de 2007
Fuente: MINEM.

En febrero, destacó el incremento del crédito directo total (7,0 por ciento); crédito de consumo (10,3 por ciento); crédito hipotecario (3,7 por ciento); y la inversión pública (8,9 por ciento).

- Los **despachos de cemento** en Huánuco, a cargo de la empresa UNACEM (plantas Condorcocha y Atocongo, con las marcas Cemento Andino y Sol, respectivamente), disminuyeron en 12,1 por ciento en febrero, asociado a la reducción de la inversión privada, toda vez que se finalizó la construcción de la Central Hidroeléctrica Chaglla. Entre enero y febrero, decrecieron en 7,6 por ciento comparado a similar periodo de 2016.
- El **crédito directo total** en la región (S/ 1 567 millones) creció en 7,0 por ciento interanual en febrero, influenciado por los mayores montos colocados por la Banca Múltiple, Agrobanco, Banco de la Nación, Cajas Municipales y Edpymes. Según tipo, aumentaron en los orientados a consumo (10,3 por ciento), hipotecario (3,7 por ciento) y a empresas (5,9 por ciento).
- La **inversión pública** del mes (S/ 46 millones) creció en 8,9 por ciento interanual, ante los mayores montos devengados en el Gobierno Nacional y las municipalidades. Entre enero y febrero, sumó S/ 68 millones, lo que representó un incremento de 28,7 por ciento respecto a similar periodo de 2016. Los tres proyectos con mayor monto devengado en el acumulado fueron: “Rehabilitación y mejoramiento de la carretera Puerto Bermúdez - San Alejandro” con un gasto de S/ 18 millones, a cargo del Gobierno Nacional; “Mejoramiento de los servicios educativos para favorecer el logro de aprendizaje de los alumnos de la localidad de Chinchil, distrito de Huacrachuco, provincia de Marañón” con un gasto de S/ 3 millones, a cargo de la municipalidad de Marañón; y “Ampliación y mejoramiento del sistema de agua potable y alcantarillado de Pillcomarca, provincia de Huánuco” con un gasto de S/ 2 millones, a cargo del Gobierno Regional.

Huánuco: Otros indicadores de actividad económica

(Variación % respecto a similar mes del año anterior)

	Set.16	Oct.16	Nov.16	Dic.16	Ene.17	Feb.17
Despachos de cemento 1/	↓-24,7	↓-29,4	↓-6,6	↓-4,3	↓-2,9	↓-12,1
Arribos a los establecimientos de hospedaje	↑10,7	↓-3,3	↑9,0	↑8,7		
Crédito total 2/	↑10,5	↑9,6	↑8,8	↑7,7	↑6,9	↑7,0
Crédito de consumo 2/	↑12,3	↑11,6	↑11,8	↑11,5	↑10,2	↑10,3
Crédito hipotecario 2/	↑1,0	↑0,2	↑0,5	↑0,7	↑2,7	↑3,7
Inversión pública 1/	↑50,2	↑24,5	↑38,2	↑16,4	↑107,0	↑8,9

1/ En términos reales.

2/ En términos nominales.

Fuentes: UNACEM, MINCETUR, MTPE, SBS y MEF.

Entre enero y febrero, la inversión minera en Huánuco alcanzó US\$ 2,9 millones, 30,9 por ciento más respecto del mismo periodo de 2016, debido a los mayores gastos de la Minera Raura.

- La **Empresa Generación Huallaga**, a cargo de la construcción de la **Central Hidroeléctrica Chaglla**, culminó este proyecto con una inversión estimada en US\$ 1 247 millones, cuya potencia instalada es de 456 MW y 2 749,2 Gwh / año, y es alimentada por las aguas del río Huallaga, que son embalsadas aproximadamente 30 Km aguas arriba del centro poblado Cayumba (a 50 Km de Tingo María). El inicio de operaciones comerciales se dio a fines de setiembre de este 2016.
- En **electricidad**, la Empresa Hidroeléctrica Marañón S.R.L ejecuta la **Central Hidroeléctrica Marañón**, ubicada en las provincias de Huamalíes y Dos de Enero. Se estima una potencia de 88,0 MWh y según OSINERGMIN las obras contaron con un avance físico de 93 por ciento. La inversión aproximada de todo el proyecto es de US\$ 85,6 millones y entraría en operaciones a mediados de 2018.
- En **electricidad**, se planea invertir US\$ 389,2 millones en el **proyecto Hidroeléctrico Belo Horizonte**. Se prevé la construcción de una planta que tendrá una potencia instalada de 180 MWh. Con el cronograma de obras ya aprobado, se espera que entraría en operaciones a fines de 2023.
- En **electricidad**, un total de US\$ 505 millones invertirá la empresa Generación Andina y su socio británico Unión Energy Group, perteneciente al holding británico Unión Group, en diversos proyectos hidroenergéticos en el Valle del Monzón, provincia de Huamalíes, agrupados en el denominado **complejo hidroeléctrico El Carmen**. Este complejo consta de seis centrales hidroeléctricas que en conjunto producirán 55,2 megavatios: Chaupiyacu, 8 de Agosto, El Carmen, Muchcapata, Nueva Esperanza y Pan de Azúcar. De los seis proyectos, la Central Hidroeléctrica El Carmen y 8 de Agosto, demandarían ambos una inversión de US\$ 66 millones y entrarían en operación en mayo de 2017.
- En **minería**, la empresa Compañía Minera Vichaycocha SAC viene realizando trabajos de exploración en el denominado proyecto **Rondoni**, en el distrito de Cayma, provincia de Ambo. La inversión estimada del proyecto es de US\$ 350 millones y espera lograr una producción de 50 mil toneladas de cobre al año.

La actividad agropecuaria creció en 22,2 por ciento interanual durante febrero, justificado por el incremento de los sub sectores agrícola (27,9 por ciento) y pecuario (4,9 por ciento). Entre enero y febrero, aumentó en 19,8 por ciento, explicado por la mayor oferta de las actividades agrícola (23,8 por ciento) y pecuaria (7,7 por ciento).

Huánuco: Producción de principales productos agropecuarios 1/

(Miles de toneladas)

Subsectores	Estructura Porcentual 2015 /2	Febrero			Enero - Febrero		
		2 016	2 017	Var.%	2 016	2 017	Var.%
AGRÍCOLA	74,3			27,9			23,8
Orientada al mercado interno 2/	66,3			27,3			19,3
Papa Blanca	17,5	24,3	30,0	23,5	54,4	66,8	22,9
Plátano	6,7	17,5	17,0	-3,3	35,1	34,7	-1,2
Papa Amarilla+Color	24,5	13,1	17,5	33,6	29,3	32,9	12,2
Arroz Cáscara	2,7	3,5	7,2	107,5	6,1	13,4	118,2
Yuca	1,8	4,4	4,4	0,4	8,6	8,6	0,5
Olluco	1,2	2,2	2,6	17,4	4,2	3,7	-11,3
Arveja Grano Verde	2,2	0,7	1,2	79,0	1,0	2,3	133,5
Piña	0,4	0,9	1,5	66,9	1,8	2,1	16,9
Orientada al mercado externo y agroindustria 2/	8,0			31,2			53,1
Maíz A. Duro	2,6	6,9	8,5	24,3	10,8	17,5	62,2
Cacao	2,5	0,4	0,7	65,8	0,8	1,3	66,7
Café	2,3	0,4	0,4	6,4	0,5	0,6	5,7
PECUARIO	25,7			4,9			7,7
Carne de vacuno 3/	13,1	1,4	1,5	10,1	2,7	3,0	10,9
Carne de ave 3/	0,7	0,2	0,1	-49,5	0,3	0,2	-27,5
Carne de ovino 3/	1,4	0,1	0,1	2,7	0,2	0,3	4,7
Leche	3,3	3,7	3,9	4,5	7,7	8,1	6,2
SECTOR AGROPECUARIO	100,0			22,2			19,8

1/ Cifras preliminares.

2/ A precios de 2007.

3/ Peso neto.

Fuente: MINAGRI.

Elaboración: BCRP - Sucursal Huancayo. Departamento de Estudios Económicos.

■ En febrero, el crecimiento de 27,9 por ciento en el sub sector agrícola se sustentó en la mayor oferta con destino al mercado interno (27,3 por ciento) y al mercado externo y agroindustria (31,2 por ciento); explicado en el primer caso, por los incrementos de papa (blanca y amarilla), arroz cáscara, zanahoria, piña, arveja grano verde, olluco y yuca; y en el segundo, se incrementó por café, cacao y maíz amarillo duro. Respecto a la mayor producción de papa (blanca y amarilla), se debió al incremento de siembras en las provincias de Ambo, Huánuco y Pachitea, incentivados por los mayores precios de mercado; en café, se incrementó por haber ingresado mayores áreas de crecimiento a producción; y en cacao, por la favorable demanda y ampliación de hectáreas en producción. Entre enero y febrero, la actividad agrícola creció en 23,8 por ciento, influenciado por la mayor oferta al mercado interno (19,3 por ciento) y al mercado externo y agroindustria (53,1 por ciento); en el primer caso, por el incremento en papa (blanca y amarilla), arroz cáscara, arveja grano verde, zanahoria, piña, zapallo, yuca y frijol grano seco; mientras que en el segundo, por la mayor producción de café, cacao y maíz amarillo duro.

■ La producción **pecuaria** creció en 4,9 por ciento en el mes, ante la mayor oferta de leche de vacuno, huevo, fibra de alpaca, además de carnes de, vacuno, porcino, ovino y alpaca. Entre enero y febrero, aumentó en 7,7 por ciento, destacando la mayor oferta de leche, huevo, fibra de alpaca y carnes de, vacuno, porcino, ovino, caprino y alpaca, entre los principales.

La producción minera en febrero se incrementó en 9,6 por ciento, ante la mayor producción de plomo y zinc. Entre enero y febrero, creció en 19,3 por ciento, asociado al incremento de la producción de cobre (15,2 por ciento), plomo (6,3 por ciento) y zinc (33,7 por ciento).

Huánuco: Producción Minera 1/

(Var. % real respecto al mismo periodo del año anterior)

	Estructura Porcentual 2015 2/	Febrero			Enero - Febrero		
		2 016	2 017	Var. %	2 016	2 017	Var. %
Cobre (TMF)	5,1	161	159	-1,3	278	320	15,2
Plomo (TMF)	26,3	1 858	1 919	3,3	3 658	3 889	6,3
Zinc (TMF)	50,4	3 593	4 263	18,6	6 274	8 388	33,7
Plata (Kg.f)	18,2	6 400	5 979	-6,6	12 255	11 892	-3,0
TOTAL 1/				9,6			19,3

1/ Cifras preliminares.

2/ A precios de 2007.

Fuente: MINEM.

Elaboración: BCRP - Sucursal Huancayo. Departamento de Estudios Económicos.

- La **actividad minera** se incrementó en 9,6 por ciento durante febrero, sumando dos meses de continuo crecimiento, ante la mayor producción de plomo (3,3 por ciento) y zinc (18,6 por ciento), contrarrestado parcialmente por la menor producción de cobre (-1,3 por ciento) y plata (-6,6 por ciento). Entre enero y febrero, se expandió en 19,3 por ciento, influenciado por la mayor producción de concentrados mineros de cobre (15,2 por ciento), plomo (6,3 por ciento) y zinc (33,7 por ciento), no obstante la menor producción de plata (-3,0 por ciento).
- La producción se concentró en la empresa minera Raura, ubicada en la cumbre de la Cordillera Occidental, entre los departamentos de Huánuco (provincia de Lauricocha, distrito de San Miguel de Cauri) y Lima (provincia de Oyón).

Huánuco: Crecimiento de la producción minera 1/

(Var.% real respecto a similar mes del año anterior)

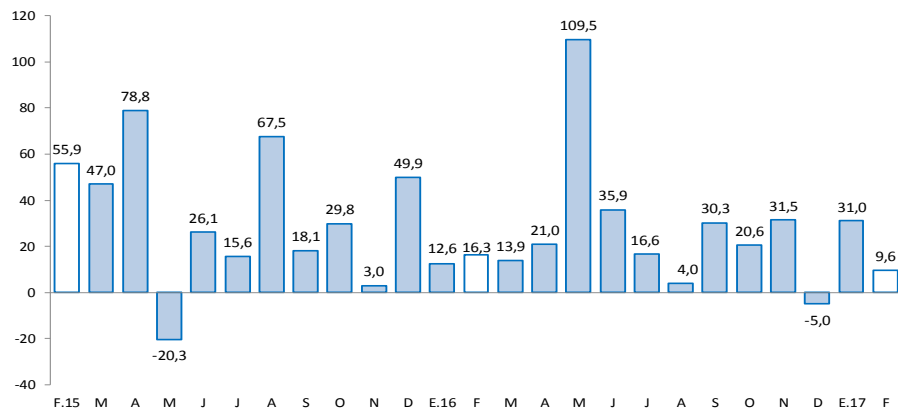

1/ A precios de 2007

Fuente: MINEM.

Los despachos de cemento decrecieron en 12,1 por ciento durante febrero, sumando veinte meses de continua disminución. Entre enero y febrero, decrecieron en 7,6 por ciento respecto a similar periodo de 2016.

Huánuco: Despachos de cemento (Var.% con respecto a similar mes del año anterior)

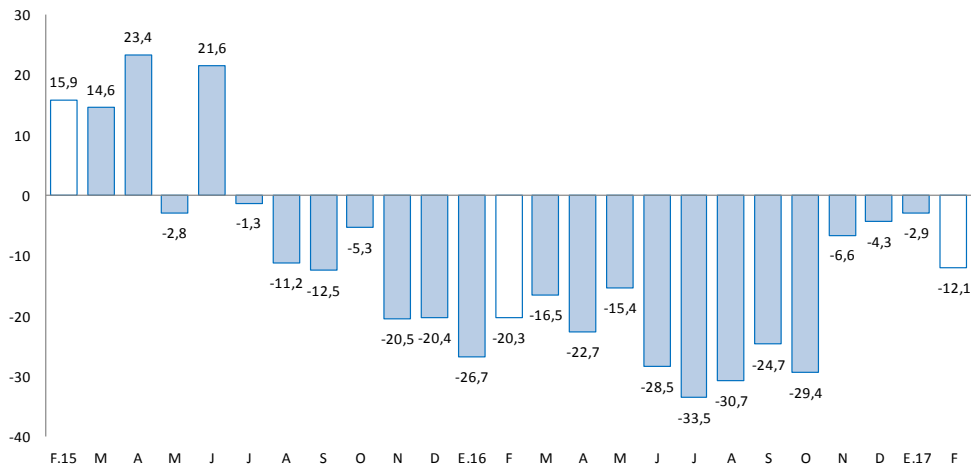

Fuente: UNACEM (Plantas Condorcocha y Atocongo).

- Los **despachos de cemento** decrecieron por veinte meses consecutivos, luego de incrementarse en junio de 2015. En febrero, disminuyeron en 12,1 por ciento, debido a la culminación de la construcción de la Central Hidroeléctrica Chaglla.
- Entre enero y febrero, los despachos decrecieron en 7,6 por ciento comparado a similar periodo de 2016, influenciado por una menor demanda, principalmente por la finalización de la construcción de la Central Hidroeléctrica Chaglla (efecto base). Esta hidroeléctrica fue desarrollado con una inversión de US\$ 1 247 millones, e inició sus operaciones comerciales a fines de setiembre de 2016.

El crédito directo total (S/ 1 567 millones) creció 7,0 por ciento interanual en febrero. Los créditos con destino a las empresas y a personas, registraron aumentos de 5,9 por ciento y 8,7 por ciento, respectivamente.

Huánuco: Crédito Directo

(Saldos a fin de periodo en millones de soles, con Tipo de Cambio Fijo)

	Saldos en millones de soles		Tasas de crecimiento (%)	
	ene-17	feb-17	Mes	12 Meses
Banco de la Nación 1/	97	99	1,2	9,2
Agrobanco 2/	74	75	2,0	24,1
Banca Múltiple	807	811	0,4	2,6
Instituciones No Bancarias	575	583	1,3	11,4
Financieras	182	184	0,9	7,1
Cajas Municipales	371	376	1,4	13,2
Cajas Rurales	0	0	-	-
Edpymes	22	23	1,9	18,1
Total	1 554	1 567	0,9	7,0
Empresas	916	924	0,9	5,9
Personas	638	643	0,9	8,7
Consumo	493	498	1,0	10,3
Hipotecario	145	145	0,5	3,7
En MN	1 496	1 511	1,0	8,6
En ME	57	56	-1,8	-22,4

1/ Considera sólo los créditos de consumo e hipotecario.

2/ No considera los créditos a las demás empresas del sistema financiero.

Fuente: SBS y AFP.

Elaboración: BCRP - Sucursal Huancayo. Departamento de Estudios Económicos.

- La **morosidad** al mes de enero alcanzó 5,0 por ciento, disminuyendo en 0,1 de punto porcentual respecto a su similar del año pasado. Los mayores ratios se registraron en las Cajas Municipales (5,5 por ciento), Financieras (5,3 por ciento), Edpymes (5,3 por ciento), Banca Múltiple (5,2 por ciento) y Agrobanco (4,6 por ciento).

Huánuco: Crecimiento del crédito directo

(Var.% con respecto a similar mes del año anterior, con Tipo de Cambio Fijo)

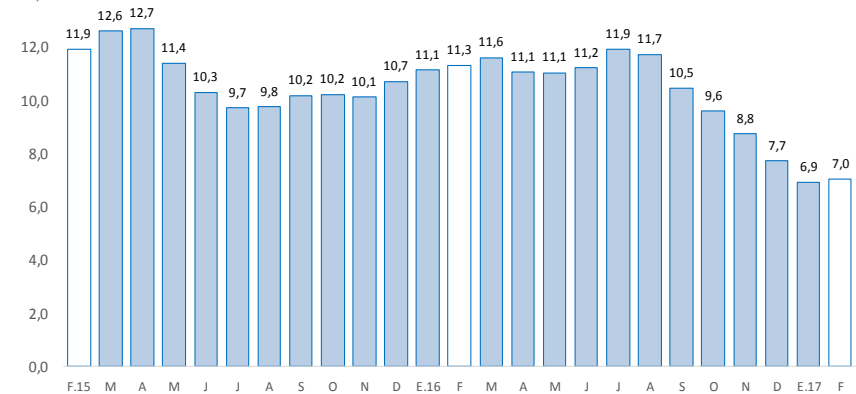

Fuente: SBS y AFP.

Huánuco: Tasa de morosidad 1/

(Porcentaje)

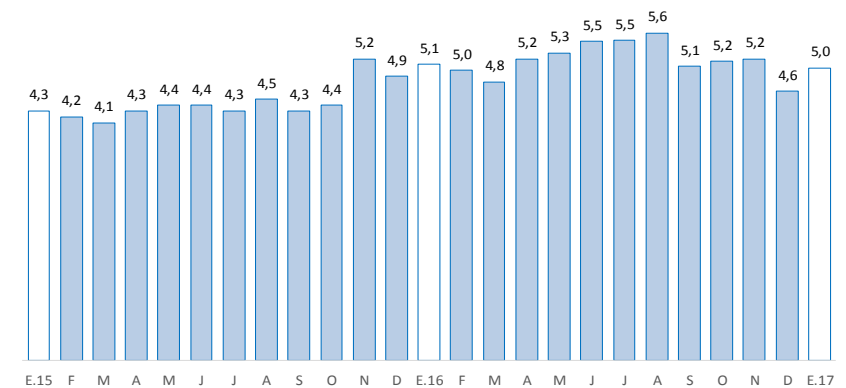

1/ Morosidad = (créditos vencidos + créditos en cobranza judicial) / créditos totales.

Fuente: SBS y AFP.

Los depósitos en Huánuco (S/ 841 millones) decrecieron en 4,9 por ciento interanual en febrero, debido a la menor captación de depósitos a la vista. Según tipo de moneda, decrecieron en 5,5 por ciento en los depósitos en moneda nacional, mientras que en moneda extranjera, disminuyeron en 1,1 por ciento.

Huánuco: Depósitos

(Saldos a fin de periodo en millones de soles, con Tipo de Cambio Fijo)

	Saldos en millones de soles		Tasas de crecimiento (%)	
	ene-17	feb-17	Mes	12 Meses
Banco de la Nación	289	276	-4,3	-16,5
Banca Múltiple	464	442	-4,8	-2,0
Instituciones No Bancarias	120	122	1,8	19,6
Financieras	11	11	-1,2	2,5
Cajas Municipales	108	111	2,1	21,6
Cajas Rurales	0	0	-	-
TOTAL	873	841	-3,7	-4,9
Vista	257	237	-8,1	-22,8
Ahorro	431	422	-2,0	0,5
A plazo	185	182	-1,7	15,5
En MN	761	727	-4,6	-5,5
En ME	112	114	2,3	-1,1

Fuente: SBS y AFP.

Elaboración: BCRP - Sucursal Huancayo. Departamento de Estudios Económicos.

Huánuco: Crecimiento de los depósitos

(Var.% real con respecto a similar mes del año anterior, con Tipo de Cambio Fijo)

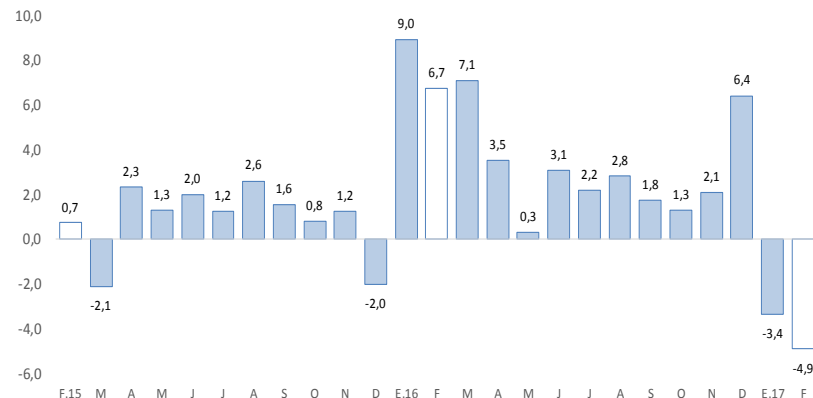

Fuente: SBS y AFP.

La inversión pública creció en 8,9 por ciento interanual en febrero, influenciado por el Gobierno Nacional y las municipalidades. Entre enero y febrero, aumentó en 28,7 por ciento respecto de similar periodo de 2016.

Huánuco: Ejecución del presupuesto público de inversiones 1/ 2/ (En millones de soles)

	Febrero			Enero - Febrero		
	2 016	2 017	Var.% real	2 016	2 017	Var.% real
Gobierno Nacional	12	14	14,3	19	27	41,2
Gobierno Regional	8	6	-31,4	8	8	-5,9
Gobiernos locales	21	26	21,6	24	33	30,8
Total	41	46	8,9	51	68	28,7

1/ Información actualizada al 28 de febrero de 2017.

2/ Comprende la adquisición de activos no financieros

Fuente: MEF.

Elaboración: BCRP - Sucursal Huancayo. Departamento de Estudios Económicos.

Huánuco: Crecimiento de la ejecución del presupuesto público de inversiones (Var.% real)

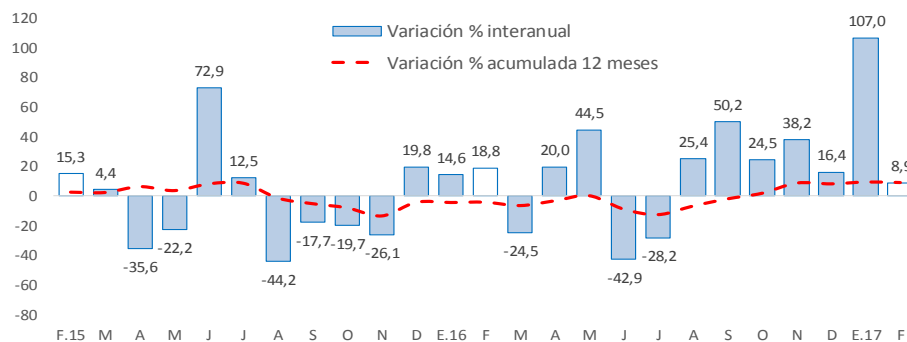

Fuente: MEF.

- La **inversión pública** en Huánuco totalizó S/ 46 millones en febrero, mayor en S/ 5 millones (8,9 por ciento en términos reales) respecto a similar mes de 2016, influenciado por el Gobierno Nacional (14,3 por ciento) y las municipalidades (21,6 por ciento). Entre enero y febrero, acumuló S/ 68 millones, mayor en 28,7 por ciento en términos reales respecto a similar periodo de 2016, influenciado por el Gobierno Nacional (41,2 por ciento) y las municipalidades (30,8 por ciento).
- Entre los **principales proyectos** que se ejecutaron entre enero y febrero, en el Gobierno Nacional destacaron la “Rehabilitación y mejoramiento de la carretera Puerto Bermúdez - San Alejandro” con un gasto de S/ 18 millones; “Sistema Eléctrico Rural Huánuco - Pano V Etapa” con un gasto de S/ 734 miles; y “Mejoramiento y ampliación de la infraestructura y equipamiento en la I.E.I N° 32907 en el centro poblado Chagragoto, distrito Pano, provincia Pachitea” con un gasto acumulado de S/ 606 miles.
- En el Gobierno Regional, sobresalieron la “Ampliación y mejoramiento del sistema de agua potable y alcantarillado de Pillcomarca, provincia de Huánuco” con un gasto de S/ 2 millones; “Instalación de cámaras digitales de video vigilancia en la ciudad de Tingo María y el Centro Poblado de Castillo Grande, provincia de Leoncio Prado” con un gasto de S/ 858 miles; y “Construcción y ampliación de pistas y veredas de la urbanización Leoncio Prado y Santa Elena, distrito de Amarilis” con un gasto de S/ 492 miles.
- En los gobiernos locales, destacaron el “Mejoramiento de los servicios educativos para favorecer el logro de aprendizaje de los alumnos de la localidad de Chinchil, distrito de Huacrachuco, provincia de Marañón” con un gasto de S/ 3 millones; “Mejoramiento de la carretera vecinal Unión Porvenir (km 23) – CC. NN, Dos Unidos, distrito de Honoria, provincia de Puerto Inca” con un gasto de S/ 2 millones; y “Construcción trocha carrozable Tingo Chico - Chapacara - Contadera, distrito de Jircán, provincia de Huamalíes” con un gasto de S/ 1 millón.