



BANCO CENTRAL DE RESERVA DEL PERÚ

Huánuco: Síntesis de Actividad Económica - Enero 2017 -

**Departamento de Estudios Económicos
Sucursal Huancayo**

Viernes, 28 de abril de 2017

Durante enero, el sector minero creció en 31,0 por ciento interanual, debido a la mayor producción de cobre, plomo, zinc y plata. Asimismo, la producción agropecuaria se incrementó en 17,5 por ciento interanual, ante los resultados positivos de los subsectores agrícola (19,7 por ciento) y pecuario (10,5 por ciento).

Actividad Primaria

- El **sector agropecuario** creció en 17,5 por ciento interanual durante enero, luego de trece meses de disminuciones continuas, justificado por el incremento de los subsectores agrícola (19,7 por ciento) y pecuario (10,5 por ciento).
- La **actividad minera** creció en 31,0 por ciento durante enero, luego de disminuir en diciembre último, debido a la mayor producción de cobre (37,9 por ciento), plomo (9,4 por ciento), zinc (53,9 por ciento) y plata (1,0 por ciento).

Huánuco: Crecimiento de la producción agropecuaria 1/ (Var.% real respecto a similar mes del año anterior)

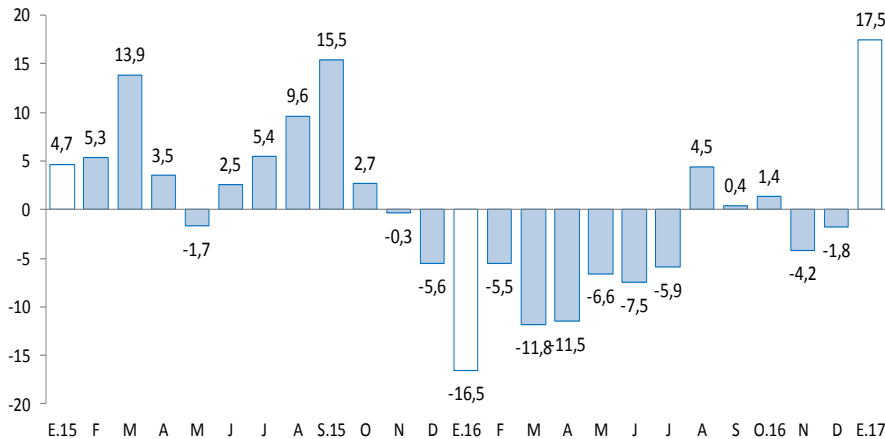

1/ A precios de 2007
Fuente: MINAGRI.

Huánuco: Crecimiento de la producción minera 1/ (Var.% real respecto a similar mes del año anterior)

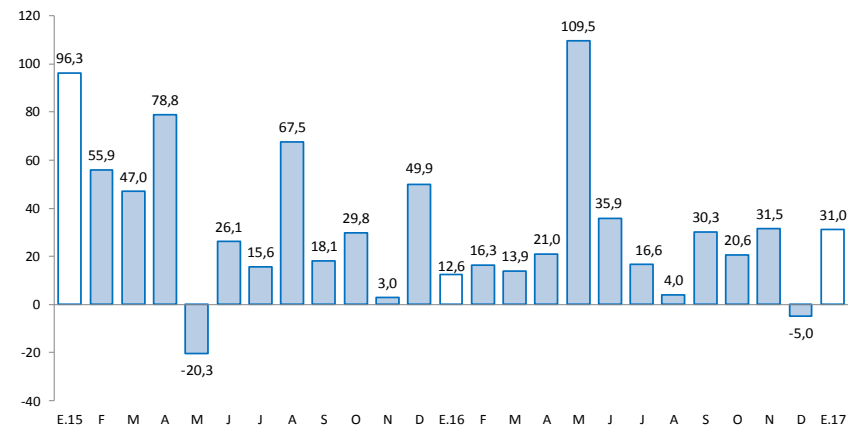

1/ A precios de 2007
Fuente: MINEM.

En enero, destacó el incremento del crédito directo total (6,9 por ciento); crédito de consumo (10,2 por ciento); crédito hipotecario (2,7 por ciento); y la inversión pública (107,0 por ciento).

- Los **despachos de cemento** en Huánuco, a cargo de la empresa UNACEM (plantas Condorcocha y Atocongo, con las marcas Cemento Andino y Sol, respectivamente), decrecieron por dieciocho meses consecutivos, luego de incrementarse en 21,6 por ciento en junio de 2015. En enero de este año, disminuyó en 2,9 por ciento, debido a la reducción de la inversión privada, toda vez que se finalizó la construcción de la Central Hidroeléctrica Chaglla (efecto base).
- El **crédito directo total** en la región (S/ 1 554 millones) creció en 6,9 por ciento interanual en enero, influenciado por los mayores montos colocados por la Banca Múltiple, Agrobanco, Banco de la Nación, Cajas Municipales, Financieras y Edpymes. Según tipo, aumentaron en los orientados a consumo (10,2 por ciento) e hipotecario (2,7 por ciento).
- La **inversión pública** del mes (S/ 22 millones) creció en 107,0 por ciento interanual, ante los mayores montos devengados en todos los niveles de gobierno. Los tres proyectos con mayores montos devengados en enero fueron: “Rehabilitación y mejoramiento de la carretera Puerto Bermúdez - San Alejandro” con un gasto de S/ 9 millones, a cargo del Gobierno Nacional; “Construcción de trocha carrozable Tingo Chico – Chapacara – Contadera” con un gasto de S/ 944 miles, a cargo de las municipalidades; e “Instalación del servicio de protección por peligro inminente de inundaciones en la margen izquierda del río Pendencia en poblado de Alto Pendencia, distrito Daniel Alomía Robles” con un gasto de S/ 693 miles, a cargo también de los municipios.

Huánuco: Otros indicadores de actividad económica

(Variación % respecto a similar mes del año anterior)

	Ago.16	Set.16	Oct.16	Nov.16	Dic.16	Ene.17
Despachos de cemento 1/	↓-30,7	↓-24,7	↓-29,4	↓-6,6	↓-4,3	↓-2,9
Arribos a los establecimientos de hospedaje	↑10,2	↑10,7	↓-3,3	↑9,0	↑8,7	
Crédito total 2/	↑11,7	↑10,5	↑9,6	↑8,8	↑7,7	↑6,9
Crédito de consumo 2/	↑12,6	↑12,3	↑11,6	↑11,8	↑11,5	↑10,2
Crédito hipotecario 2/	↑1,0	↑1,0	↑0,2	↑0,5	↑0,7	↑2,7
Inversión pública 1/	↑25,4	↑50,2	↑24,5	↑38,2	↑16,4	↑107,0

1/ En términos reales.

2/ En términos nominales.

Fuentes: UNACEM, MINCETUR, MTPE, SBS y MEF.

En enero, la inversión minera en Huánuco alcanzó US\$ 622 miles, 69,6 por ciento menos respecto del mismo mes de 2016, debido a los menores gastos de la Minera Raura.

- La **Empresa Generación Huallaga**, a cargo de la construcción de la **Central Hidroeléctrica Chaglla**, culminó este proyecto con una inversión estimada en US\$ 1 247 millones, cuya potencia instalada es de 456 MW y 2 749,2 Gwh / año, y es alimentada por las aguas del río Huallaga, que son embalsadas aproximadamente 30 Km aguas arriba del centro poblado Cayumba (a 50 Km de Tingo María). El inicio de operaciones comerciales se dio a fines de setiembre de este 2016.
- En **electricidad**, la Empresa Hidroeléctrica Marañón S.R.L ejecuta la **Central Hidroeléctrica Marañón**, ubicada en las provincias de Huamalíes y Dos de Enero. Se estima una potencia de 88,0 MWh y según OSINERGMIN las obras contaron con un avance físico de 93 por ciento. La inversión aproximada de todo el proyecto es de US\$ 85,6 millones y entraría en operaciones a mediados de 2018.
- En **electricidad**, se planea invertir US\$ 389,2 millones en el **proyecto Hidroeléctrico Belo Horizonte**. Se prevé la construcción de una planta que tendrá una potencia instalada de 180 MWh. Con el cronograma de obras ya aprobado, se espera que entraría en operaciones a fines de 2023.
- En **electricidad**, un total de US\$ 505 millones invertirá la empresa Generación Andina y su socio británico Unión Energy Group, perteneciente al holding británico Unión Group, en diversos proyectos hidroenergéticos en el Valle del Monzón, provincia de Huamalíes, agrupados en el denominado **complejo hidroeléctrico El Carmen**. Este complejo consta de seis centrales hidroeléctricas que en conjunto producirán 55,2 megavatios: Chaupiyacu, 8 de Agosto, El Carmen, Muchcapata, Nueva Esperanza y Pan de Azúcar. De los seis proyectos, la Central Hidroeléctrica El Carmen y 8 de Agosto, demandarían ambos una inversión de US\$ 66 millones y entrarían en operación en mayo de 2017.
- En **minería**, la empresa Compañía Minera Vichaycocha SAC viene realizando trabajos de exploración en el denominado proyecto **Rondoni**, en el distrito de Cayma, provincia de Ambo. La inversión estimada del proyecto es de US\$ 350 millones y espera lograr una producción de 50 mil toneladas de cobre al año.

La actividad agropecuaria registró un resultado positivo al crecer 17,5 por ciento interanual durante enero, luego de trece meses de disminuciones continuas, justificado por el incremento de los subsectores agrícola (19,7 por ciento) y pecuario (10,5 por ciento).

Huánuco: Producción de principales productos agropecuarios 1/

(Miles de toneladas)

Subsectores	Estructura Porcentual 2014 /2	Enero		
		2 016	2 017	Var. %
AGRÍCOLA	74,5			19,7
Orientada al mercado interno 2/	68,6			11,9
Papa Blanca	19,7	30,0	36,8	22,5
Plátano	6,2	17,6	17,7	0,9
Papa Amarilla+Color	25,1	16,2	15,3	-5,1
Arroz Cáscara	2,3	2,7	6,2	132,3
Yuca	1,9	4,1	4,2	0,7
Olluco	1,1	2,0	1,2	-42,2
Arveja Grano Verde	2,1	0,3	1,1	249,8
Zapallo	0,5	0,5	0,8	59,1
Orientada al mercado externo y agroindustria 2/	5,9			88,1
Maíz A. Duro	2,0	3,9	9,0	128,7
Cacao	1,8	0,4	0,6	67,8
Café	1,7	0,2	0,2	4,2
PECUARIO	25,5			10,5
Carne de vacuno 3/	13,3	1,4	1,5	11,8
Carne de ave 3/	0,5	0,1	0,1	18,8
Carne de ovino 3/	1,3	0,1	0,1	6,9
Leche	3,2	4,0	4,3	7,7
SECTOR AGROPECUARIO	100,0			17,5

1/ Cifras preliminares.

2/ A precios de 2007.

3/ Peso neto.

Fuente: MINAGRI.

Elaboración: BCRP - Sucursal Huancayo. Departamento de Estudios Económicos.

- En enero, el crecimiento de 19,7 por ciento en el sub sector agrícola se sustentó en la mayor oferta con destino al mercado interno (11,9 por ciento) y del orientado al mercado externo y agroindustria (10,5 por ciento); explicado en el primer caso, por los incrementos en la producción de papa blanca, arroz cáscara, arveja grano verde, zapallo, plátano, frijol grano seco y yuca; y en el segundo, se incrementó por maíz amarillo duro, café y cacao. Respecto a la mayor producción de papa blanca, se debió a las mayores siembras, debido a los altos precios de mercado, principalmente en las provincias de Ambo, Huánuco y Yarowilca; en café, se incrementó por haber ingresado mayores áreas de crecimiento a producción; y en cacao, por la favorable demanda y ampliación de hectáreas en producción.
- La producción **pecuaria** creció en 10,5 por ciento en el mes, ante la mayor oferta de leche, huevo y carnes de vacuno, porcino, ave y ovino.
- La mayor actividad ganadera se localiza en la provincia de Puerto Inca, favorecida por la disponibilidad de pastos, adquiriendo significancia la producción de carne de vacuno, llegando a representar, durante enero, el 58 por ciento del Valor Bruto de Producción (VBP) pecuario, seguido de leche (20 por ciento) y carne de porcino (11 por ciento). La producción de carne de vacuno se destina a los mercados local y regional.

La producción minera en enero se incrementó en 31,0 por ciento, ante la mayor producción de cobre, plomo, zinc y plata.

Huánuco: Producción Minera 1/

(Var. % real respecto al mismo periodo del año anterior)

	Estructura Porcentual 2014 2/	Enero		
		2 016	2 017	Var. %
Cobre (TMF)	8,9	117	162	37,9
Plomo (TMF)	20,0	1 800	1 969	9,4
Zinc (TMF)	48,0	2 681	4 125	53,9
Plata (Kg.f)	23,2	5 855	5 913	1,0
TOTAL 1/				31,0

1/ Cifras preliminares.

2/ A precios de 2007.

Fuente: MINEM.

Elaboración: BCRP - Sucursal Huancayo. Departamento de Estudios Económicos.

- La **actividad minera** creció en 31,0 por ciento durante enero, luego de disminuir en diciembre último, debido a la mayor producción de cobre (37,9 por ciento), plomo (9,4 por ciento), zinc (53,9 por ciento) y plata (1,0 por ciento).
- La producción se concentró en la empresa minera Raura, ubicada en la cumbre de la Cordillera Occidental, entre los departamentos de Huánuco (provincia de Lauricocha, distrito de San Miguel de Cauri) y Lima (provincia de Oyón).

Huánuco: Crecimiento de la producción minera 1/

(Var.% real respecto a similar mes del año anterior)

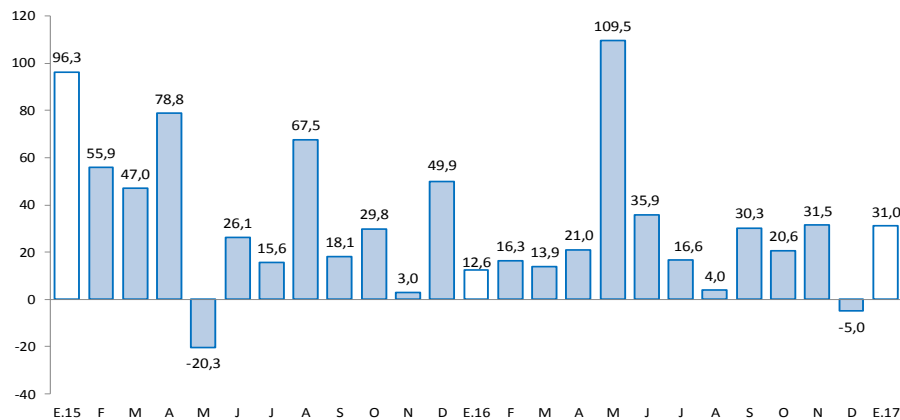

1/ A precios de 2007

Fuente: MINEM.

Los despachos de cemento decrecieron en 2,9 por ciento durante enero, sumando diecinueve meses de continua disminución.

Huánuco: Despachos de cemento (Var.% con respecto a similar mes del año anterior)

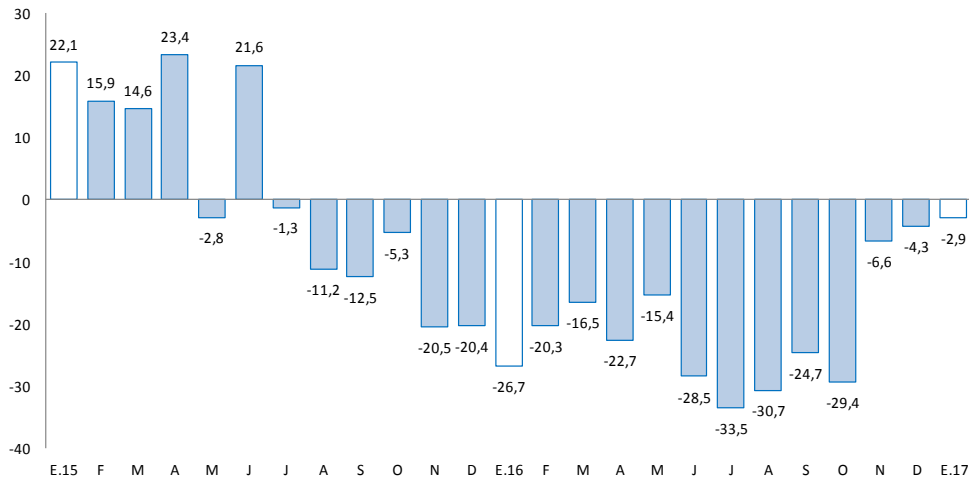

Fuente: UNACEM (Plantas Condorcocha y Atocongo).

- Los **despachos de cemento** decrecieron por diecinueve meses consecutivos, luego de incrementarse en 21,6 por ciento en junio de 2015. En enero de este año, disminuyó en 2,9 por ciento, debido a la reducción de la inversión privada, toda vez que se finalizó la construcción de la Central Hidroeléctrica Chaglla (efecto base). Esta hidroeléctrica fue desarrollado por la Empresa Generación Huallaga, con una inversión de US\$ 1 247 millones. A fines de setiembre de 2016 la hidroeléctrica inició sus operaciones comerciales.

El crédito directo total (S/ 1 554 millones) creció 6,9 por ciento interanual en enero. Los créditos con destino a las empresas y a personas, registraron aumentos de 6,0 por ciento y 8,4 por ciento, respectivamente.

Huánuco: Crédito Directo

(Saldos a fin de periodo en millones de soles, con Tipo de Cambio Fijo)

	Saldos en millones de soles		Tasas de crecimiento (%)	
	dic-16	ene-17	Mes	12 Meses
Banco de la Nación 1/	96	97	1,4	8,6
Agrobanco 2/	75	74	-1,3	32,1
Banca Múltiple	816	807	-1,1	2,1
Instituciones No Bancarias	578	575	-0,4	11,4
Financieras	182	182	0,0	7,4
Cajas Municipales	374	371	-0,7	13,1
Cajas Rurales	0	0	-	-
Edpymes	22	22	0,7	18,0
Total	1 565	1 554	-0,7	6,9
Empresas	930	916	-1,5	6,0
Personas	635	638	0,5	8,4
Consumo	492	493	0,3	10,2
Hipotecario	143	145	1,1	2,7
En MN	1 504	1 496	-0,5	8,5
En ME	61	57	-6,3	-22,3

1/ Considera sólo los créditos de consumo e hipotecario.

2/ No considera los créditos a las demás empresas del sistema financiero.

Fuente: SBS y AFP.

Elaboración: BCRP - Sucursal Huancayo. Departamento de Estudios Económicos.

- La **morosidad** al mes de diciembre 2016, fue 4,6 por ciento, menor en 0,3 de punto porcentual respecto a su similar del año pasado. Los mayores ratios se registraron en las Edpymes (5,0 por ciento), Financieras (4,9 por ciento), Banca Múltiple (4,9 por ciento), Cajas Municipales (4,7 por ciento) y Agrobanco (4,7 por ciento).

Huánuco: Crecimiento del crédito directo

(Var.% con respecto a similar mes del año anterior, con Tipo de Cambio Fijo)

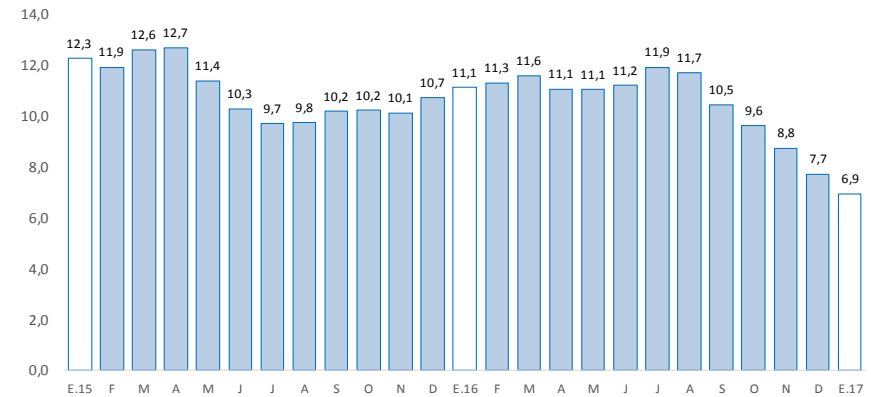

Fuente: SBS y AFP.

Huánuco: Tasa de morosidad 1/

(Porcentaje)

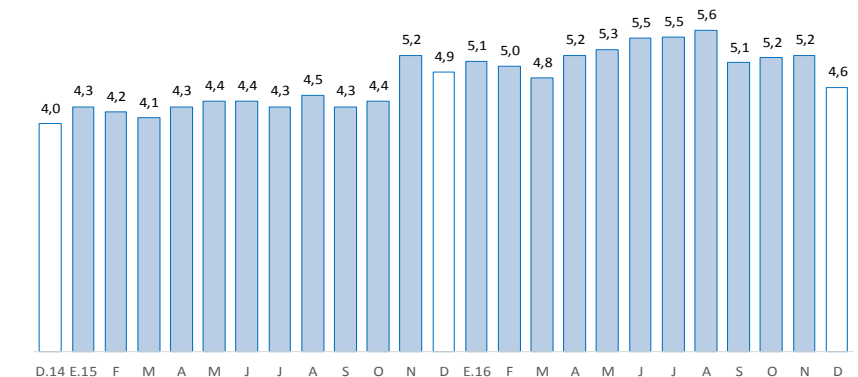

1/ Morosidad = (créditos vencidos + créditos en cobranza judicial) / créditos totales.

Fuente: SBS y AFP.

Los depósitos en Huánuco (S/ 873 millones) decrecieron en 3,4 por ciento interanual en enero, debido a la menor captación de depósitos a la vista. Según tipo de moneda, decreció en 3,4 por ciento en los depósitos en moneda nacional, al igual que en moneda extranjera.

Huánuco: Depósitos

(Saldos a fin de periodo en millones de soles, con Tipo de Cambio Fijo)

	Saldos en millones de soles		Tasas de crecimiento (%)	
	dic-16	ene-17	Mes	12 Meses
Banco de la Nación	291	289	-0,8	-13,7
Banca Múltiple	475	464	-2,2	0,1
Instituciones No Bancarias	124	120	-3,1	14,0
Financieras	11	11	5,9	1,4
Cajas Municipales	113	108	-3,9	15,5
Cajas Rurales	0	0	-	-
TOTAL	890	873	-1,9	-3,4
Vista	266	257	-3,2	-19,0
Ahorro	439	431	-2,0	0,0
A plazo	184	185	0,2	19,4
En MN	780	761	-2,3	-3,4
En ME	110	112	1,2	-3,4

Fuente: SBS y AFP.

Elaboración: BCRP - Sucursal Huancayo. Departamento de Estudios Económicos.

Huánuco: Crecimiento de los depósitos

(Var.% real con respecto a similar mes del año anterior, con Tipo de Cambio Fijo)

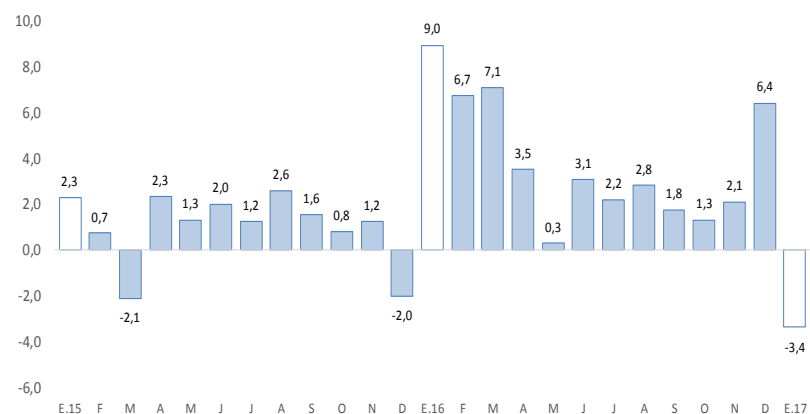

Fuente: SBS y AFP.

La inversión pública creció en 107,0 por ciento interanual en enero, influenciado por todos los niveles de gobierno.

Huánuco: Ejecución del presupuesto público de inversiones 1/ 2/ (En millones de soles)

	Enero		
	2 016	2 017	Var.% real
Gobierno Nacional	7	13	87,7
Gobierno Regional	0	2	6 179,6
Gobiernos locales	3	7	85,9
Total	10	22	107,0

1/ Información actualizada al 31 de enero de 2017.

2/ Comprende la adquisición de activos no financieros

Fuente: MEF.

Elaboración: BCRP - Sucursal Huancayo. Departamento de Estudios Económicos.

Huánuco: Crecimiento de la ejecución del presupuesto público de inversiones (Var.% real)

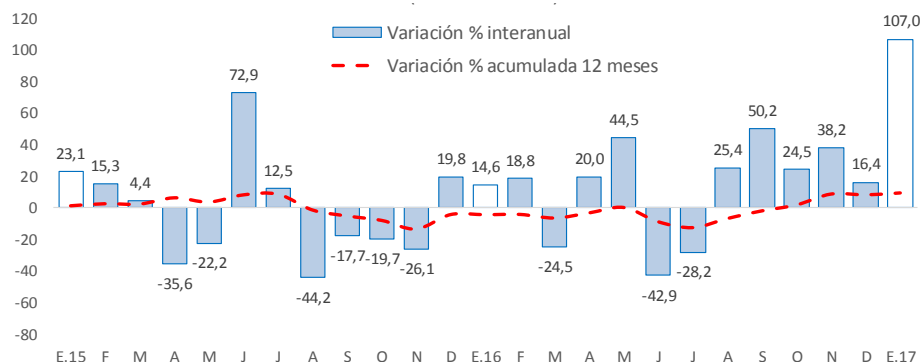

Fuente: MEF.

- La **inversión pública** en Huánuco totalizó S/ 22 millones en enero, mayor en S/ 12 millones (107,0 por ciento en términos reales) respecto a similar mes de 2016, influenciado por todos los niveles de gobierno.
- Entre los **principales proyectos** que se ejecutaron entre enero y enero, en el Gobierno Nacional destacaron la “Rehabilitación y mejoramiento de la carretera Puerto Bermúdez - San Alejandro” con un gasto de S/ 9 millones; “Mejoramiento y ampliación de la infraestructura y equipamiento en la I.E. Inicial N° 32599 en el distrito Panao, provincia de Pachitea” con un gasto de S/ 343 miles; y “Mejoramiento y ampliación de la infraestructura y equipamiento en la I.E. Inicial N° 32907 en el distrito Panao, provincia de Pachitea” con un gasto acumulado de S/ 343 miles.
- En el Gobierno Regional, sobresalieron la “Ampliación y mejoramiento del sistema de agua potable y alcantarillado de Pillcomarca, provincia de Huánuco” con un gasto de S/ 585 miles; “Construcción y ampliación de pistas y veredas de la urbanización Leoncio Prado y Santa Elena, distrito de Amarilis, provincia de Huánuco” con un gasto de S/ 351 miles; y “Fortalecimiento del emprendimiento cultural, social y empresarial en alumnos y docentes de EBR, provincia de Ambo” con un gasto de S/ 293 miles.
- En los gobiernos locales, destacaron la “Construcción de trocha carrozable Tingo Chico – Chapacara – Contadera, distrito de Jircán” con un gasto de S/ 944 miles; “Instalación del servicio de protección por peligro inminente de inundaciones en la margen izquierda del río Pendencia en poblado de Alto Pendencia, distrito Daniel Alomia Robles” con un gasto de S/ 693 miles; e “Instalación del servicio de protección por peligro inminente de inundaciones en la margen derecha del río Tulumayo en el centro poblado Pendencia, distrito Daniel Alomia Robles” con un gasto de S/ 579 miles.