



BANCO CENTRAL DE RESERVA DEL PERÚ

Huancavelica: Síntesis de Actividad Económica - Octubre 2017 -

Departamento de Estudios Económicos
Sucursal Huancayo

Miércoles, 7 de febrero de 2018

Durante octubre, el sector minero decreció en 19,6 por ciento interanual, por menor producción de cobre, plata, zinc, plomo y oro. Asimismo, la producción agropecuaria disminuyó en 5,3 por ciento interanual, influenciada por la caída de la actividad agrícola (-11,2 por ciento).

Actividad Primaria

- El **sector agropecuario** creció 5,3 por ciento interanual en octubre, influenciado por la actividad agrícola (-11,2 por ciento), no obstante el incremento del sub sector pecuario (1,1 por ciento). Entre enero y octubre, se redujo en 2,7 por ciento respecto del mismo periodo de 2016, por disminuciones de los subsectores agrícola (-1,2 por ciento) y pecuario (-7,9 por ciento).
- La **actividad minera** disminuyó por veintinueve meses consecutivos. En octubre, cayó en 19,6 por ciento interanual por menor producción de cobre (-5,4 por ciento), plata (-38,0 por ciento), zinc (-13,9 por ciento), plomo (-18,2 por ciento) y oro (-86,9 por ciento). Entre enero y octubre, disminuyó en 17,8 por ciento respecto de similar periodo de 2016, por menor producción de cobre (-11,4 por ciento), plata (-23,7 por ciento), zinc (-9,8 por ciento), plomo (-27,7 por ciento) y oro (-86,2 por ciento).

Huancavelica: Crecimiento de la producción agropecuaria 1/ (Var.% real respecto a similar mes del año anterior)

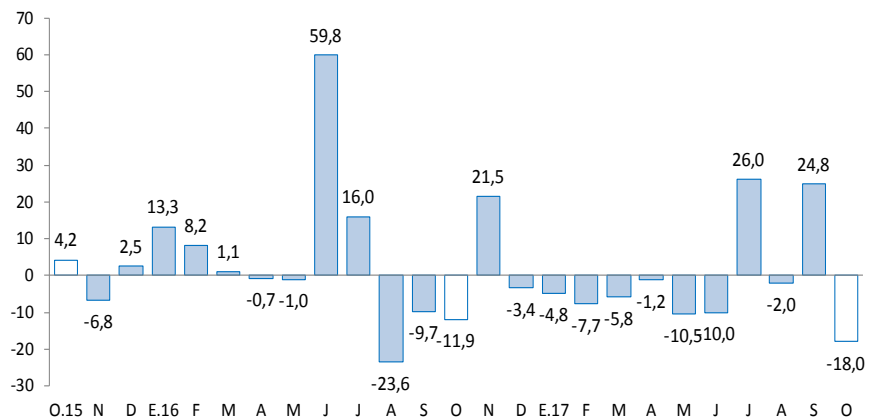

1/ A precios de 2007
Fuente: MINAGRI

Huancavelica: Crecimiento de la producción minera 1/ (Var.% real respecto a similar mes del año anterior)

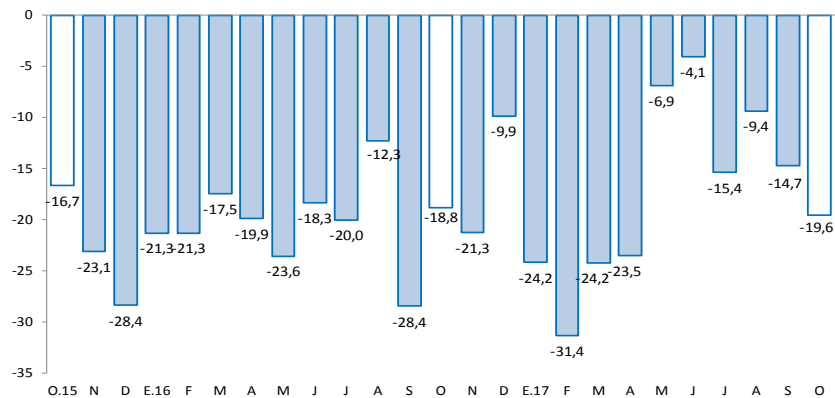

1/ A precios de 2007
Fuente: MINEM

En octubre, destacó el incremento del crédito directo total (16,2 por ciento); crédito de consumo (16,9 por ciento); crédito hipotecario (15,1 por ciento); despachos de cemento (2,3 por ciento); y arribos a establecimientos de hospedaje (7,4 por ciento).

- Los **despachos de cemento** registraron un resultado positivo por segundo mes consecutivo. En octubre, aumentó en 2,3 por ciento interanual, explicado por la recuperación de la inversión pública en los municipios. Entre enero y octubre, disminuyeron en 12,8 por ciento respecto a similar periodo de 2016 por la menor inversión privada, sustentado en la culminación de la construcción de la Central Hidroeléctrica Cerro del Águila; además de la menor inversión pública, que entre enero y octubre, decreció en 10,6 por ciento respecto a similar periodo de 2016, influenciado por los gobiernos, Nacional y Regional.
- Los **arribos a los establecimientos de hospedaje** aumentaron en 7,4 por ciento interanual, creciendo por tres meses consecutivos, dada la mayor afluencia de visitantes nacionales (5,7 por ciento) y extranjeros (429,3 por ciento). Entre enero y octubre, creció en 5,0 por ciento respecto a similar periodo de 2016, influenciado por incrementos de visitantes nacionales (5,0 por ciento) y extranjeros (9,4 por ciento).
- El **crédito directo total** en la región (S/ 332 millones) aumentó en 16,2 por ciento respecto a octubre de 2016, sobresaliendo los mayores montos otorgados por el Banco de la Nación y Cajas Municipales. Los créditos de consumo e hipotecarios crecieron en 16,9 y 15,1 por ciento, respectivamente.
- La **inversión pública** del mes (S/ 73 millones) cayó en 5,4 por ciento interanual por menores montos ejecutados en el Gobierno Nacional. Entre enero y octubre, sumó S/ 606 millones, menor en 10,6 por ciento respecto a similar periodo de 2016, por menores ejecuciones de los gobiernos, Nacional (-47,6 por ciento) y Regional (-10,4 por ciento). En el avance, los tres principales proyectos con mayor monto devengado fueron: “Rehabilitación y mejoramiento de la carretera Huancavelica - Lircay” con un gasto de S/ 65 millones, a cargo del Gobierno Nacional; “Instalación de banda ancha para la conectividad integral y desarrollo social de la región Huancavelica” con un gasto de S/ 40 millones, a cargo del Gobierno Nacional; y “Mejoramiento y ampliación del servicio de agua potable y saneamiento en los centros poblados de Calzada, Ichupampa y Santa Rosa, distrito de Rosario, provincia de Acobamba” con un gasto de S/ 10 millones, a cargo de la Municipalidad de Acobamba.

Huancavelica: Otros indicadores de actividad económica (Variación % respecto a similar mes del año anterior)

	May.17	Jun.17	Jul.17	Ago.17	Set.17	Oct.17
Despachos de cemento 1/	↓12,2	↑13,3	↑19,4	↓-3,1	↑6,0	↑2,3
Arribos a los establecimientos de hospedaje	↑15,4	↓-24,1	↓-9,6	↑2,1	↑6,1	↑7,4
Crédito total 2/	↑14,7	↑14,1	↑14,3	↑16,2	↑17,6	↑16,2
Crédito de consumo 2/	↑15,0	↑13,7	↑17,7	↑18,4	↑18,0	↑16,9
Crédito hipotecario 2/	↑18,8	↑15,7	↑11,6	↑12,8	↑19,8	↑15,1
Inversión pública 1/	↓-30,8	↓-1,6	↑42,8	↑8,4	↓-6,4	↓-5,4

1/ En términos reales.

2/ En términos nominales.

Fuentes: UNACEM, MINCETUR, MTPE, SBS y MEF.

Entre enero y octubre, la inversión minera en Huancavelica alcanzó US\$ 43,3 millones, el décimo quinto a nivel nacional, mayor en 38,1 por ciento respecto de similar periodo de 2016.

- Entre enero y octubre, la inversión minera en Huancavelica alcanzó US\$ 43,3 millones, el décimo quinto a nivel nacional, mayor en 38,1 por ciento respecto de similar periodo de 2016. En el 2017, las transferencias de recursos generados por la minería alcanzó S/ 14,1 millones, menor en 7,7% respecto de 2016. En el 2008, Huancavelica recibió por estas transferencias S/ 67,4 millones, el mayor desde entonces hasta la fecha.
- En **electricidad**, la **empresa Cerro del Águila** finalizó en agosto de 2016 la construcción de la **central hidroeléctrica "Cerro del Águila"**. La central tiene una potencia instalada de 525 MW, y aprovecha las aguas del río Mantaro. Se localiza en la provincia de Tayacaja, entre los distritos de Colcabamba y Surcubamba. Este proyecto demandó una inversión aproximada de **US\$ 948 millones**. Esta central es la segunda más importante del país después de la Central Hidroeléctrica del Mantaro, ubicado también en la provincia de Tayacaja.
- En **electricidad**, a fines de 2017, ProInversión otorgaría la concesión (30 años más el periodo de construcción) para el diseño, financiamiento, construcción, operación y mantenimiento del proyecto "Enlace 500kV Mantaro-Nueva Yanango-Carapongo y Subestaciones Asociadas", línea de transmisión de 390 km, ubicado en las regiones de Huancavelica, Junín y Lima. La inversión estimada para este proyecto sería de **US\$ 276,5 millones**, y tiene el objetivo de fortalecer el sistema de transmisión de energía eléctrica en la zona centro del país, así como la evacuación de generación de excedente de la zona del Mantaro hacia Lima.
- En **electricidad**, la **empresa colombiana ISA** adjudicó la concesión por 30 años, para la construcción y mantenimiento de la **Línea de Transmisión Mantaro – Marcona - Socabaya – Montalvo** de 900 Km, ubicada en Huancavelica, Ica, Arequipa y Moquegua, respectivamente, con una potencia de 500KW, considerada como la más grande del sur, cuya inversión asciende a **US\$ 278 millones**. Se espera que para fines de este año esta línea de transmisión entre en operación para atender el crecimiento previsto de la demanda, principalmente de las inversiones mineras en el sur, actualmente el avance de la obra es de 99 por ciento. Asimismo, ISA está trabajando en el proyecto de la **Línea de Transmisión Friaspata - Mollepata** de 220 KW, ubicadas entre Huancavelica y Ayacucho, cuya inversión será de **US\$ 25,9 millones**. Se espera que el inicio de operaciones comerciales sea en noviembre de este año.
- En **minería**, la **Compañía Minera Milpo** planea invertir **US\$ 706 millones** en la explotación de la mina **Pukaqaqa**, para la extracción de cobre y oro. Se encuentra ubicada a 10 km al noreste de la ciudad de Huancavelica y abarcará una extensión de 3 250 hectáreas. Actualmente cuenta con el estudio de impacto ambiental (EIA) aprobado y tiene previsto una producción anual de 18 mil toneladas de cobre.
- En **transporte**, el Ministerio de Transporte y Comunicaciones informó que a fines de este año se entregaría la buena pro para el proyecto "Rehabilitación de la vía férrea Huancayo-Huancavelica". Este proyecto contemplaría la rehabilitación integral de la vía existente de 128 kilómetros. Se estima que la inversión alcanzaría US\$ 220 millones.

El sector agropecuario retrocedió 5,3 por ciento interanual en octubre, influenciado por la disminución de la actividad agrícola (-11,2 por ciento). Entre enero y octubre, se redujo en 2,7 por ciento respecto del mismo periodo de 2016, por disminuciones de los subsectores agrícola (-1,2 por ciento) y pecuario (-7,9 por ciento).

Huancavelica: Producción de principales productos agropecuarios 1/ (En toneladas)

Subsectores	Estructura Porcentual 2015 /2	Octubre			Enero - Octubre		
		2 016	2 017	Var.%	2 016	2 017	Var.%
AGRÍCOLA	69,0			-11,2			-1,2
Orientada al mercado interno 2/	68,4			-10,9			-1,4
Papa	29,6	7,5	6,8	-9,8	242,2	217,1	-10,4
Alfalfa	4,8	10,8	9,8	-8,7	121,4	120,0	-1,1
Maíz amiláceo	8,5	0,3	0,3	20,1	25,3	28,5	12,4
Cebada grano	3,9	0,1	0,0	-84,3	21,2	24,6	16,1
Arveja grano verde	4,6	0,9	0,6	-30,4	20,3	17,1	-15,6
Olluco	1,6	0,0	0,0	73,1	13,7	14,0	2,0
Haba grano seco	2,7	0,0	0,0	-81,3	9,3	9,1	-1,7
Frijol grano seco	3,6	0,1	0,0	-45,9	6,0	8,8	45,8
Orientada al mercado externo y agroindustria 2/	0,8			-44,6			27,0
Quinoa	0,4	0,0	0,0	-44,6	1,2	1,6	33,8
Palta	0,2	0,0	0,0	-	0,6	0,7	13,2
Caña de azucar	0,0	0,0	0,0	-	0,0	0,0	-
PECUARIO	31,0			1,1			-7,9
Carne de vacuno 3/	7,7	0,3	0,3	-0,8	3,6	3,4	-3,5
Carne de ave 3/	1,2	0,1	0,1	-0,8	0,8	0,8	1,0
Carne de ovino 3/	4,0	0,1	0,1	3,8	1,3	1,2	-13,2
Leche	5,7	1,3	1,3	3,5	18,7	17,6	-6,2
SECTOR AGROPECUARIO	100,0			-5,3			-2,7

1/ Cifras preliminares.

2/ A precios de 2007.

3/ Peso neto.

Fuente: MINAGRI.

Elaboración: BCRP - Sucursal Huancayo. Departamento de Estudios Económicos.

- El **subsector agrícola** decreció en 11,2 por ciento interanual en el mes, por la menor oferta con destino al mercado interno (-10,9 por ciento), y al mercado externo y agroindustria (-44,6 por ciento); en el primer caso, por caídas en papa, alfalfa, arveja grano verde, haba grano verde, cebada grano, haba grano seco, trigo y frijol grano seco; mientras que en el segundo, por la menor producción de quinua. Entre enero y octubre, cayó en 1,2 por ciento por menor producción dirigido al mercado interno (-1,4 por ciento), contrarrestado parcialmente por el incremento en el destinado al mercado externo y agroindustria (27,0 por ciento); destacando en el primer caso, las disminuciones en papa, arveja grano verde, maíz choclo, haba grano seco, haba grano verde, alfalfa y tuna; mientras que, en el segundo caso, aumentó por la mayor oferta de palta y quinua.
- La **producción pecuaria**, creció en 1,1 por ciento interanual en el mes, debido a la mayor producción de leche, además de carnes de ovino, caprino, alpaca y llama. Entre enero y octubre, disminuyó en 7,9 por ciento respecto a similar periodo de 2016, influenciado por la menor oferta de leche, fibras de alpaca y llama.

La producción minera decreció en 19,6 por ciento interanual en octubre, ante la menor oferta de cobre, plata, zinc, plomo y oro. Entre enero y octubre, se redujo en 17,8 por ciento respecto de similar periodo de 2016.

Huancavelica: Producción Minera 1/

(Var. % real respecto al mismo periodo del año anterior)

	Estructura Porcentual 2015 2/	Octubre			Enero - Octubre		
		2 016	2 017	Var. %	2 016	2 017	Var. %
Cobre (TMF)	49,9	1 174	1 110	-5,4	12 537	11 103	-11,4
Plata (Kg.f)	25,6	14 081	8 726	-38,0	139 076	106 087	-23,7
Zinc (TMF)	12,8	984	847	-13,9	9 055	8 169	-9,8
Plomo (TMF)	11,3	1 101	901	-18,2	12 625	9 128	-27,7
Oro (Grs.f)	0,4	3 659	480	-86,9	40 348	5 565	-86,2
TOTAL 1/				-19,6			-17,8

1/ Cifras preliminares.

2/ A precios de 2007.

Fuente: MINEM.

Elaboración: BCRP - Sucursal Huancayo. Departamento de Estudios Económicos.

- La **producción minera** se redujo por veintinueve meses consecutivos. En octubre, decreció en 19,6 por ciento interanual, influenciado por la menor producción de cobre (-5,4 por ciento), plata (-38,0 por ciento), zinc (-13,9 por ciento), plomo (-18,2 por ciento) y oro (-86,9 por ciento). Entre enero y octubre, disminuyó en 17,8 por ciento respecto de similar periodo de 2016, influenciado por la menor producción de cobre (-11,4 por ciento), plata (-23,7 por ciento), zinc (-9,8 por ciento), plomo (-27,7 por ciento) y oro (-86,2 por ciento).

- Entre enero y octubre, a precios de 2007, la producción de cobre significó el 45 por ciento del VBP minero, seguido por plata (30 por ciento), zinc (13 por ciento) y plomo (12 por ciento).

Huancavelica: Crecimiento de la producción minera 1/

(Var. % real respecto a similar mes del año anterior)

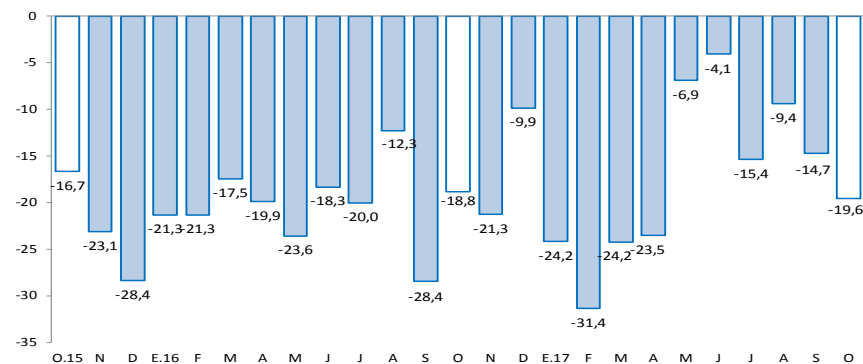

1/ A precios de 2007

Fuente: MINEM.

En el mes, los despachos de cemento crecieron en 2,3 por ciento interanual. Entre enero y octubre, se redujo en 12,8 por ciento, influenciados por la menor inversión privada y pública.

Huancavelica: Despachos de cemento (Var.% con respecto a similar mes del año anterior)

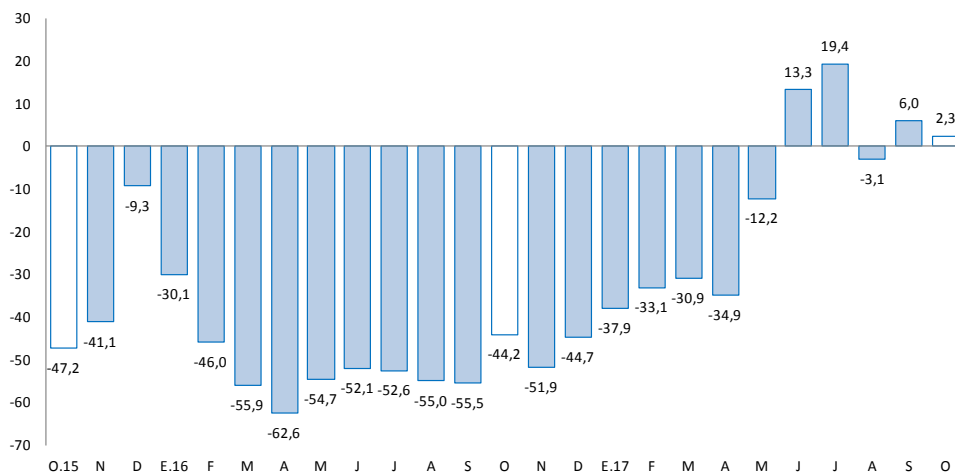

Fuente: UNACEM (Plantas Condorcocha y Atocongo).

- Los **despachos de cemento** por la empresa UNACEM (plantas Condorcocha y Atocongo con las marcas Cemento Andino y Sol, respectivamente), registraron un resultado positivo por segundo mes consecutivo. En octubre, aumentó en 2,3 por ciento interanual, explicado por una mayor demanda de cemento, debido a la recuperación de la inversión pública en los municipios.
- Entre enero y octubre, los despachos de cemento disminuyeron en 12,8 por ciento respecto a similar periodo de 2016. Este comportamiento se asoció a la menor inversión privada, sustentado en la culminación de la construcción de la Central Hidroeléctrica Cerro del Águila; además de la menor inversión pública, que entre enero y octubre decreció en 10,6 por ciento respecto a similar periodo de 2016, influenciado por los gobiernos, Nacional y Regional.

El crédito directo total al término de octubre (S/ 332 millones) creció en 16,2 por ciento con respecto a igual mes del año anterior. Los créditos a personas y a empresas se expandieron en 16,7 por ciento y 15,8 por ciento, respectivamente.

Huancavelica: Crédito Directo

(Saldos a fin de periodo en millones de soles)

	Saldos en millones de soles		Tasas de crecimiento (%)	
	sep-17	oct-17	Mes	12 Meses
Banco de la Nación 1/	35	35	0,4	18,6
Banca Múltiple	32	33	2,9	6,9
Instituciones No Bancarias	261	263	0,8	17,2
Financieras	61	62	1,4	9,0
Cajas Municipales	196	198	0,6	19,3
Cajas Rurales	3	4	6,0	-
Edpymes	0	0	-	-100,0
Total	329	332	1,0	16,2
Empresas	186	189	1,6	15,8
Personas	142	143	0,3	16,7
Consumo	131	131	0,3	16,9
Hipotecario	12	12	-0,6	15,1
En MN	328	331	1,1	16,4
En ME	1	1	-27,2	-32,4

1/ Considera sólo los créditos de consumo e hipotecario.

Fuente: SBS y AFP.

Elaboración: BCRP - Sucursal Huancayo. Departamento de Estudios Económicos.

- La **cartera morosa** al mes de setiembre alcanzó 3,2 por ciento, no registrando variación respecto de setiembre 2016. Los mayores ratios se registraron en las Cajas Rurales (5,8 por ciento), seguido de la Banca Múltiple (3,8 por ciento), las Cajas Municipales (3,4 por ciento), Financieras (2,7 por ciento) y el Banco de la Nación (1,9 por ciento).

Huancavelica: Crecimiento del crédito directo

(Var.% nominal con respecto a similar mes del año anterior)

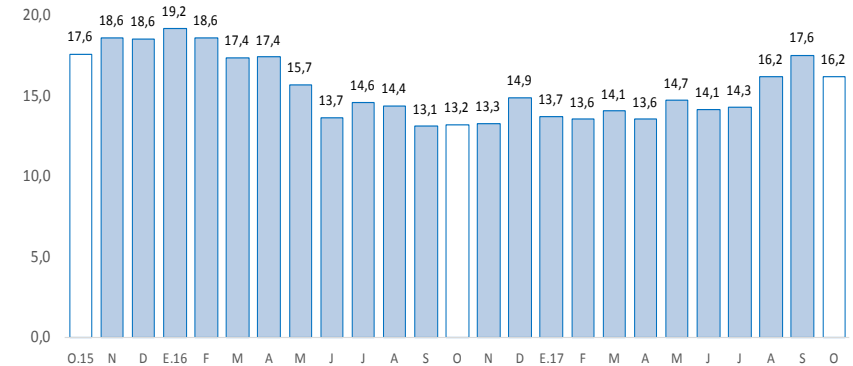

Fuente: SBS y AFP.

Huancavelica: Tasa de morosidad 1/

(Porcentaje)

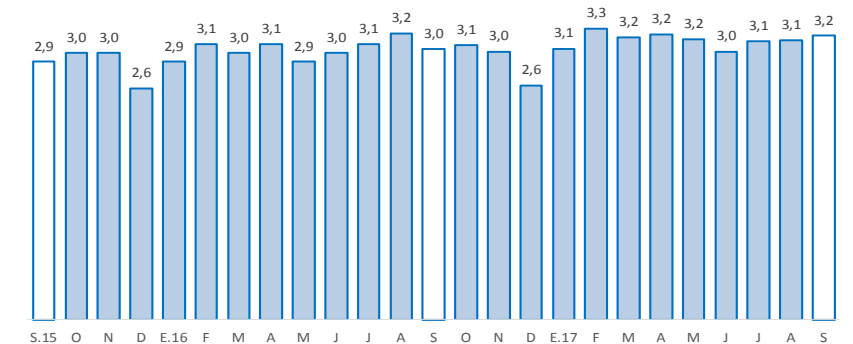

1/ Morosidad = (créditos vencidos + créditos en cobranza judicial) / colocaciones brutas.

Fuente: SBS y AFP.

Los depósitos en Huancavelica (S/ 344 millones) crecieron en 2,7 por ciento interanual en octubre. Por tipo de moneda, se registró un ligero incremento de 2,1 por ciento en moneda nacional; mientras que en moneda extranjera se incrementó en 41,0 por ciento.

Huancavelica: Depósitos

(Saldos a fin de periodo en millones de soles)

	Saldos en millones de soles		Tasas de crecimiento (%)	
	sep-17	oct-17	Mes	12 Meses
Banco de la Nación	182	185	1,9	-2,9
Banca Múltiple	73	72	-0,9	0,0
Instituciones No Bancarias	86	87	1,5	20,1
Financieras	9	9	5,1	20,5
Cajas Municipales	77	78	1,0	19,8
Cajas Rurales	0	0	30,8	-
TOTAL	340	344	1,2	2,7
Vista	112	111	-0,9	-9,2
Ahorro	157	161	2,4	5,7
A plazo	71	73	1,7	18,7
En MN	334	338	1,0	2,1
En ME	6	7	8,7	41,0

Fuente: SBS y AFP.

Elaboración: BCRP - Sucursal Huancayo. Departamento de Estudios Económicos.

Huancavelica: Crecimiento de los depósitos

(Var.% nominal con respecto a similar mes del año anterior)

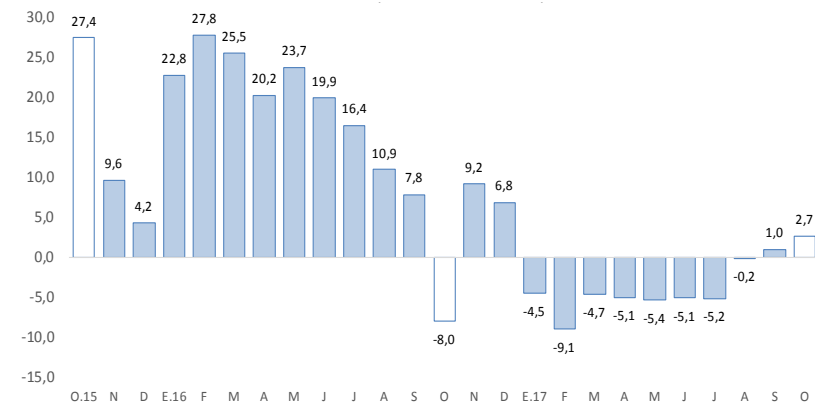

Fuente: SBS y AFP.

La inversión pública, correspondiente a los tres niveles de gobierno sumó S/ 73 millones en el mes, menor en 5,4 por ciento interanual; mientras que en el acumulado, sumó S/ 606 millones, lo que significó un decrecimiento de 10,6 por ciento.

Huancavelica: Ejecución del presupuesto público de inversiones 1/ 2/ (En millones de soles)

	Octubre			Enero - Octubre		
	2 016	2 017	Var.% real	2 016	2 017	Var.% real
Gobierno Nacional	40	14	-65,0	319	172	-47,6
Gobierno Regional	10	21	102,9	118	109	-10,4
Gobiernos locales	26	37	43,1	222	325	42,3
Total	75	73	-5,4	658	606	-10,6

1/ Información actualizada al 31 de octubre de 2017.

2/ Comprende la adquisición de activos no financieros.

Fuente: MEF.

Elaboración: BCRP - Sucursal Huancayo. Departamento de Estudios Económicos.

Huancavelica: Crecimiento de la ejecución del presupuesto público de inversiones (Var.% real)

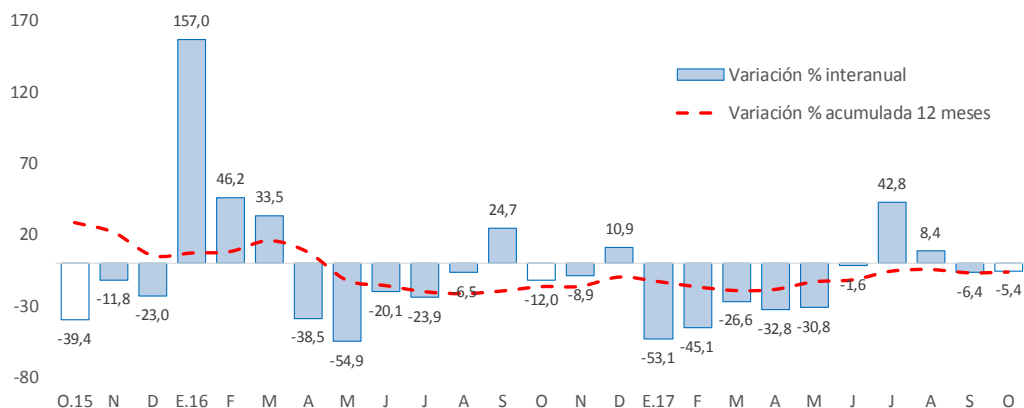

Fuente: MEF.

La **inversión pública** en Huancavelica sumó S/ 73 millones en el mes, menor en S/ 2 millones (-5,4 por ciento) respecto a similar mes de 2016, ante la reducción de montos ejecutados en el Gobierno Nacional (-65,0 por ciento). Entre enero y octubre, acumuló una ejecución de S/ 606 millones, menor en 10,6 por ciento respecto a similar periodo de 2016, ante la reducción de desembolsos de los gobiernos, Nacional (-47,6 por ciento) y Regional (-10,4 por ciento).

- Entre los **principales proyectos** que se ejecutaron entre enero y octubre, destacaron en el Gobierno Nacional la “Rehabilitación y mejoramiento de la carretera Huancavelica - Lircay” con un gasto de S/ 65 millones; e “Instalación de banda ancha para la conectividad integral y desarrollo social de la región Huancavelica” con un gasto de S/ 40 millones.
- En el Gobierno Regional, sobresalieron los proyectos de “Mejoramiento de la Carretera Repartición Ccenuaccasa - Huanacupampa, distrito de Paucará, provincia de Acobamba” con un gasto acumulado de S/ 7 millones; y “Mejoramiento de la carretera departamental HV-109, Abra Acopalca - Nueva Esperanza, provincia de Tayacaja” con un gasto de S/ 6 millones.
- En los gobiernos locales, los mayores desembolsos se registraron en el “Mejoramiento y ampliación del servicio de agua potable y saneamiento en los centros poblados de Calzada, Ichupampa y Santa Rosa, distrito de Rosario, provincia de Acobamba” con un gasto devengado de S/ 10 millones; y “Mejoramiento del sistema de agua potable y alcantarillado en el distrito de Huachocolpa, provincia de Tayacaja” con un gasto devengado de S/ 5 millones.