



Huancavelica: Síntesis de Actividad Económica - Setiembre 2017 -

Departamento de Estudios Económicos
Sucursal Huancayo

Martes, 19 de diciembre de 2017

Durante setiembre, el sector minero decreció en 14,7 por ciento interanual, explicado por la menor producción de cobre, plata, zinc, plomo y oro. Contrariamente, la producción agropecuaria creció en 24,8 por ciento interanual, por el aumento de los subsectores agrícola (42,2 por ciento) y pecuario (8,8 por ciento).

Actividad Primaria

- El **sector agropecuario** registró un crecimiento de 24,8 por ciento interanual en setiembre, influenciado por el incremento de las actividades agrícola (42,2 por ciento) y pecuaria (8,8 por ciento). Entre enero y setiembre, se redujo en 2,6 por ciento respecto del mismo periodo de 2016, ante las disminuciones de los subsectores agrícola (-0,9 por ciento) y pecuario (-8,7 por ciento).
- La **actividad minera** disminuyó por veintiocho meses consecutivos. En setiembre, decreció en 14,7 por ciento interanual, influenciado por la menor producción de cobre (-2,5 por ciento), plata (-25,7 por ciento), zinc (-10,7 por ciento), plomo (-22,1 por ciento) y oro (-88,4 por ciento). Entre enero y setiembre, disminuyó en 17,6 por ciento respecto de similar periodo de 2016, influenciado por la menor producción de cobre (-12,1 por ciento), plata (-22,1 por ciento), zinc (-9,3 por ciento), plomo (-28,6 por ciento) y oro (-86,1 por ciento).

Huancavelica: Crecimiento de la producción agropecuaria 1/ (Var.% real respecto a similar mes del año anterior)

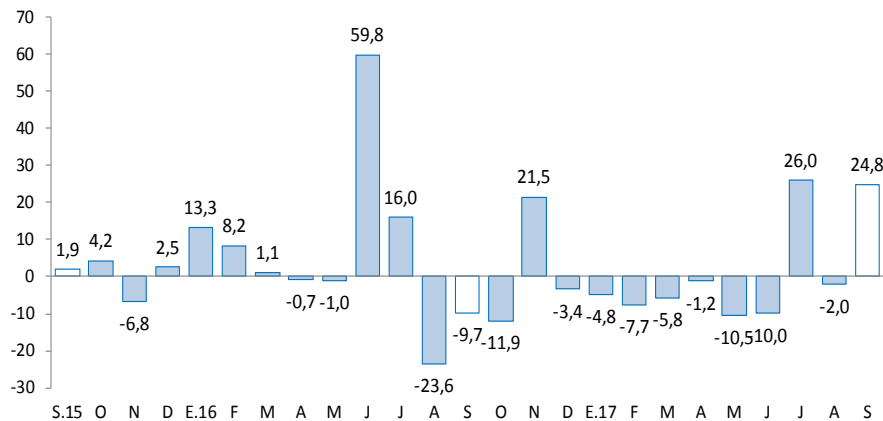

1/ A precios de 2007
Fuente: MINAGRI

Huancavelica: Crecimiento de la producción minera 1/ (Var.% real respecto a similar mes del año anterior)

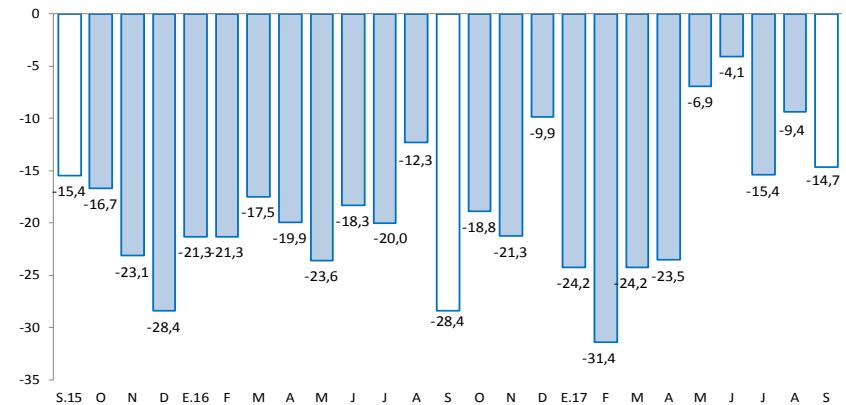

1/ A precios de 2007
Fuente: MINEM

En setiembre, destacó el incremento del crédito directo total (17,6 por ciento); crédito de consumo (18,0 por ciento); crédito hipotecario (19,8 por ciento); despachos de cemento (6,0 por ciento); y arribos a establecimientos de hospedaje (6,1 por ciento).

- Los **despachos de cemento** registraron un resultado positivo después de una reducción en el mes previo. En setiembre, aumentó en 6,0 por ciento interanual, por mayor demanda de cemento, ante la recuperación de la inversión pública en los municipios. Entre enero y setiembre, disminuyeron en 14,4 por ciento respecto a similar periodo de 2016, asociado a la menor inversión privada, sustentado en la culminación de la construcción de la Central Hidroeléctrica Cerro del Águila; además de la menor inversión pública, que entre enero y setiembre decreció en 11,3 por ciento respecto a similar periodo de 2016, influenciado por los gobiernos, Nacional y Regional.
- Los **arribos a los establecimientos de hospedaje** aumentaron en 6,1 por ciento interanual, luego de disminuir dos meses de manera continua, explicado por la mayor afluencia de visitantes nacionales (6,6 por ciento), no obstante los menores arribos de extranjeros (-53,2 por ciento). Entre enero y setiembre, acumuló un crecimiento de 4,7 por ciento respecto a similar periodo de 2016, al incrementarse el flujo de visitantes nacionales (4,9 por ciento), contrarrestado parcialmente por la menor afluencia de visitantes extranjeros (-22,5 por ciento).
- El **crédito directo total** en la región (S/ 329 millones) aumentó en 17,6 por ciento respecto a setiembre de 2016, sobresaliendo los mayores montos otorgados por el Banco de la Nación y Cajas Municipales. Asimismo, los créditos de consumo e hipotecarios crecieron en 18,0 y 19,8 por ciento, respectivamente.
- La **inversión pública** del mes (S/ 86 millones) decreció en 6,4 por ciento interanual, por menores montos ejecutados en el Gobierno Nacional. Entre enero y setiembre, sumó S/ 533 millones, menor en 11,3 por ciento respecto a similar periodo de 2016, ante la reducción de desembolsos de los gobiernos, Nacional (-45,1 por ciento) y Regional (-21,2 por ciento). En el avance, los tres principales proyectos con mayor monto devengado fueron: “Rehabilitación y mejoramiento de la carretera Huancavelica - Lircay” con un gasto de S/ 56 millones, a cargo del Gobierno Nacional; “Instalación de banda ancha para la conectividad integral y desarrollo social de la región Huancavelica” con un gasto de S/ 40 millones, a cargo del Gobierno Nacional; y “Mejoramiento y ampliación del servicio de agua potable y saneamiento en los centros poblados de Calzada, Ichupampa y Santa Rosa, distrito de Rosario, provincia de Acobamba” con un gasto de S/ 9 millones, a cargo de la Municipalidad de Acobamba.

Huancavelica: Otros indicadores de actividad económica

(Variación % respecto a similar mes del año anterior)

	Abr.17	May.17	Jun.17	Jul.17	Ago.17	Set.17
Despachos de cemento 1/	↓34,9	↓12,2	↑13,3	↑19,4	↓-3,1	↑6,0
Arribos a los establecimientos de hospedaje	↑20,1	↑15,4	↓-24,1	↓-9,6	↑2,1	↑6,1
Crédito total 2/	↑13,6	↑14,7	↑14,1	↑14,3	↑16,2	↑17,6
Crédito de consumo 2/	↑15,5	↑15,0	↑13,7	↑17,7	↑18,4	↑18,0
Crédito hipotecario 2/	↑27,0	↑18,8	↑15,7	↑11,6	↑12,8	↑19,8
Inversión pública 1/	↓32,8	↓30,8	↓-1,6	↑42,8	↑8,4	↓-6,4

1/ En términos reales.

2/ En términos nominales.

Fuentes: UNACEM, MINCETUR, MTPE, SBS y MEF.

Entre enero y setiembre, la inversión minera en Huancavelica alcanzó US\$ 36,9 millones, el décimo quinto a nivel nacional, mayor en 32,8 por ciento respecto de similar periodo de 2016.

- Entre enero y setiembre, la inversión minera en Huancavelica alcanzó US\$ 36,9 millones, el décimo quinto a nivel nacional, mayor en 32,8 por ciento respecto de similar periodo de 2016. En el 2017, las transferencias por Canon Minero alcanzaron S/ 980,1 miles, diez veces mayor que lo registrado en el 2016. En el 2008, Huancavelica recibió por Canon Minero S/ 48,1 millones, el mayor desde entonces hasta la fecha.
- En **electricidad**, la **empresa Cerro del Águila** finalizó en setiembre de 2016 la construcción de la **central hidroeléctrica "Cerro del Águila"**. La central tiene una potencia instalada de 525 MW, y aprovecha las aguas del Río Mantaro. Se localiza en la provincia de Tayacaja, entre los distritos de Colcabamba y Surcubamba. Este proyecto demandó una inversión aproximada de **US\$ 948 millones**. Esta central es la segunda más importante del país después de la Central Hidroeléctrica del Mantaro, ubicado también en la provincia de Tayacaja.
- En **electricidad**, a fines de 2017 ProInversión otorgaría la concesión (30 años más el periodo de construcción) para el diseño, financiamiento, construcción, operación y mantenimiento del proyecto "Enlace 500kV Mantaro-Nueva Yanango-Carapongo y Subestaciones Asociadas", línea de transmisión de 390 km, ubicado en las regiones de Huancavelica, Junín y Lima. La inversión estimada para este proyecto sería de **US\$ 276,5 millones**, y tiene el objetivo de fortalecer el sistema de transmisión de energía eléctrica en la zona centro del país, así como la evacuación de generación de excedente de la zona del Mantaro hacia Lima.
- En **electricidad**, la **empresa colombiana ISA** adjudicó la concesión por 30 años, para la construcción y mantenimiento de la **Línea de Transmisión Mantaro – Marcona - Socabaya – Montalvo** de 900 Km, ubicada en Huancavelica, Ica, Arequipa y Moquegua, respectivamente, con una potencia de 500KW, considerada como la más grande del sur, cuya inversión asciende a **US\$ 278 millones**. Se espera que para fines de este año esta línea de transmisión entre en operación para atender el crecimiento previsto de la demanda, principalmente de las inversiones mineras en el sur, actualmente el avance de la obra es de 98 por ciento. Asimismo, ISA está trabajando en el proyecto de la **Línea de Transmisión Friaspata - Mollepata** de 220 KW, ubicadas entre Huancavelica y Ayacucho, cuya inversión será de **US\$ 25,9 millones**. Se espera que el inicio de operaciones comerciales sea en noviembre de este año.
- En **minería**, la **Compañía Minera Milpo** planea invertir **US\$ 706 millones** en la explotación de la mina **Pukaqaqa**, para la extracción de cobre y oro. Se encuentra ubicada a 10 km al noreste de la ciudad de Huancavelica y abarcará una extensión de 3 250 hectáreas. Actualmente cuenta con el estudio de impacto ambiental (EIA) aprobado y tiene previsto una producción anual de 18 mil toneladas de cobre.
- En **transporte**, el Ministerio de Transporte y Comunicaciones informó que en el cuarto trimestre de este año se entregaría la buena pro para el proyecto "Rehabilitación de la vía férrea Huancayo-Huancavelica". Este proyecto contemplaría la rehabilitación integral de la vía existente de 128 kilómetros. Se estima que la inversión alcanzaría US\$ 220 millones.

El sector agropecuario creció en 24,8 por ciento interanual en setiembre, ante el incremento de las actividades agrícola (42,2 por ciento) y pecuaria (8,8 por ciento). Entre enero y setiembre, se redujo en 2,6 por ciento respecto del mismo periodo de 2016, por los subsectores agrícola (-0,9 por ciento) y pecuario (-8,7 por ciento).

Huancavelica: Producción de principales productos agropecuarios 1/ (En toneladas)

Subsectores	Estructura Porcentual 2015 /2	Septiembre			Enero - Septiembre		
		2 016	2 017	Var.%	2 016	2 017	Var.%
AGRÍCOLA	69,0			42,2			-0,9
Orientada al mercado interno 2/	68,4			41,9			-1,2
Papa	29,6	4,8	10,1	113,2	234,7	210,3	-10,4
Alfalfa	4,8	10,5	11,4	8,8	110,6	110,2	-0,4
Maíz amiláceo	8,5	0,0	0,1	-	25,1	28,1	12,3
Cebada grano	3,9	0,5	0,1	-80,1	21,2	24,6	16,4
Arveja grano verde	4,6	1,2	1,1	-10,6	19,4	16,5	-14,9
Olluco	1,6	0,1	0,0	-100,0	13,7	14,0	1,9
Haba grano seco	2,7	0,0	0,0	-100,0	9,3	9,1	-1,4
Frijol grano seco	3,6	0,0	0,1	163,6	6,0	8,7	46,8
Orientada al mercado externo y agroindustria 2/	0,8			-			28,8
Quinua	0,4	0,0	0,0	-	1,1	1,6	36,8
Palta	0,2	0,0	0,0	-	0,6	0,7	13,2
Caña de azucar	0,0	0,0	0,0	-	0,0	0,0	-
PECUARIO	31,0			8,8			-8,7
Carne de vacuno 3/	7,7	0,3	0,3	9,7	3,2	3,1	-3,8
Carne de ave 3/	1,2	0,1	0,1	1,9	0,7	0,7	1,2
Carne de ovino 3/	4,0	0,1	0,1	8,2	1,2	1,0	-14,9
Leche	5,7	1,3	1,5	15,3	17,5	16,2	-6,9
SECTOR AGROPECUARIO	100,0			24,8			-2,6

1/ Cifras preliminares.

2/ A precios de 2007.

3/ Peso neto.

Fuente: MINAGRI.

Elaboración: BCRP - Sucursal Huancayo. Departamento de Estudios Económicos.

- El **subsector agrícola** creció en 42,2 por ciento interanual en el mes, influenciado por la mayor oferta con destino al mercado interno (41,9 por ciento), ante los incrementos en papa, alfalfa y frijol grano seco. En papa, explicado por las mayores siembras, debido a los mayores precios de mercado; además de mayores rendimientos, ante la presencia de un clima favorable. Entre enero y setiembre, decreció 0,9 por ciento, por la menor producción dirigido al mercado interno (-1,2 por ciento), contrarrestado parcialmente por el incremento en el destinado al mercado externo y agroindustria (28,8 por ciento); destacando en el primer caso, las disminuciones en papa, arveja grano verde, maíz choclo, haba grano seco, haba grano verde, alfalfa y tuna, entre los principales; mientras que en el segundo caso, aumentó por la mayor oferta de palta y quinua.
- La **producción pecuaria**, creció en 8,8 por ciento interanual en el mes, por mayor producción de huevo, leche de vacuno, además de todas las carnes. Entre enero y setiembre, disminuyó en 8,7 por ciento respecto a similar periodo de 2016, influenciado por la menor oferta de fibras de alpaca y llama, leche de vacuno, y carnes de, vacuno, ovino, porcino, alpaca, llama y caprino.

La producción minera decreció en 14,7 por ciento interanual en setiembre, ante la menor oferta de cobre, plata, zinc, plomo y oro. Entre enero y setiembre, se redujo en 17,6 por ciento respecto de similar periodo de 2016.

Huancavelica: Producción Minera 1/

(Var. % real respecto al mismo periodo del año anterior)

	Estructura Porcentual 2015 2/	Septiembre			Enero - Septiembre		
		2 016	2 017	Var. %	2 016	2 017	Var. %
Cobre (TMF)	49,9	1 107	1 079	-2,5	11 363	9 993	-12,1
Plata (Kg.f)	25,6	13 506	10 036	-25,7	124 995	97 361	-22,1
Zinc (TMF)	12,8	820	732	-10,7	8 071	7 322	-9,3
Plomo (TMF)	11,3	1 064	829	-22,1	11 524	8 228	-28,6
Oro (Grs.f)	0,4	6 023	698	-88,4	36 689	5 085	-86,1
TOTAL 1/				-14,7			-17,6

1/ Cifras preliminares.

2/ A precios de 2007.

Fuente: MINEM.

Elaboración: BCRP - Sucursal Huancayo. Departamento de Estudios Económicos.

- La **producción minera** se redujo por veintiocho meses consecutivos. En setiembre, decreció en 14,7 por ciento interanual, influenciado por la menor producción de cobre (-2,5 por ciento), plata (-25,7 por ciento), zinc (-10,7 por ciento), plomo (-22,1 por ciento) y oro (-88,4 por ciento). Entre enero y setiembre, disminuyó en 17,6 por ciento respecto de similar periodo de 2016, influenciado por la menor producción de cobre (-12,1 por ciento), plata (-22,1 por ciento), zinc (-9,3 por ciento), plomo (-28,6 por ciento) y oro (-86,1 por ciento).

- Entre enero y setiembre, a precios de 2007, la producción de cobre significó el 45 por ciento del VBP minero, seguido por plata (31 por ciento), zinc (13 por ciento) y plomo (12 por ciento).

Huancavelica: Crecimiento de la producción minera 1/

(Var. % real respecto a similar mes del año anterior)

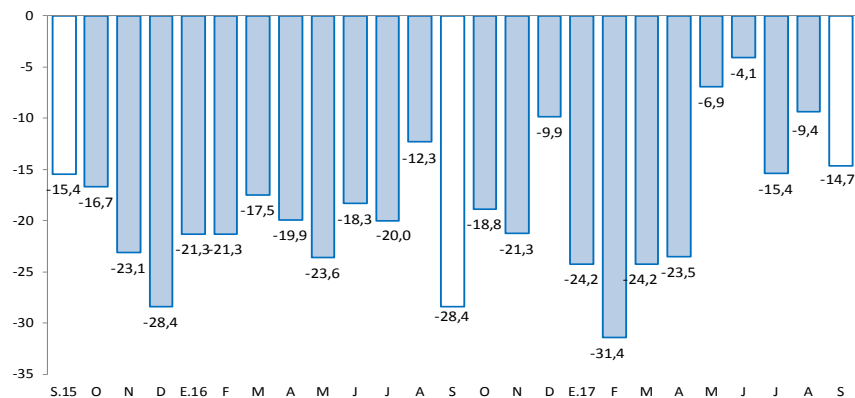

Fuente: MINEM.

En el mes, los despachos de cemento crecieron en 6,0 por ciento interanual. Entre enero y setiembre, se redujo en 14,4 por ciento, influenciados por la menor inversión privada y pública.

Huancavelica: Despachos de cemento (Var.% con respecto a similar mes del año anterior)

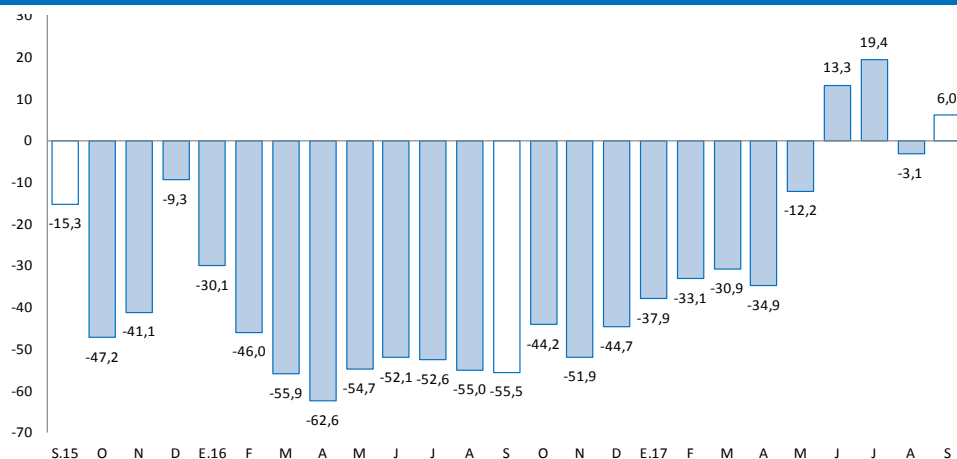

Fuente: UNACEM (Plantas Condorcocha y Atocongo).

- Los **despachos de cemento** por la empresa UNACEM, registraron un resultado positivo después de reducirse en el mes previo. En setiembre, aumentó en 6,0 por ciento interanual, ante la mayor demanda de cemento, debido a la recuperación de la inversión pública en los municipios.
- Entre enero y setiembre, los despachos de cemento disminuyeron en 14,4 por ciento respecto a similar periodo de 2016. Este comportamiento se asoció a la menor inversión privada, sustentado en la culminación de la construcción de la Central Hidroeléctrica Cerro del Águila; además de la menor inversión pública, que entre enero y setiembre decreció en 11,3 por ciento respecto a similar periodo de 2016, influenciado por los gobiernos, Nacional y Regional.

El crédito directo total al término de setiembre (S/ 329 millones) creció en 17,6 por ciento con respecto a igual mes del año anterior. Los créditos a personas y a empresas se expandieron en 18,1 por ciento y 17,1 por ciento, respectivamente.

Huancavelica: Crédito Directo

(Saldos a fin de periodo en millones de soles)

	Saldos en millones de soles		Tasas de crecimiento (%)	
	ago-17	sep-17	Mes	12 Meses
Banco de la Nación 1/	35	35	1,9	19,7
Banca Múltiple	31	32	3,6	4,3
Instituciones No Bancarias	256	261	1,8	19,1
Financieras	60	61	1,8	8,3
Cajas Municipales	193	196	1,6	22,4
Cajas Rurales	3	3	8,4	-
Edpymes	0	0	-	-100,0
Total	322	329	2,0	17,6
Empresas	181	186	2,9	17,1
Personas	141	142	0,8	18,1
Consumo	130	131	0,9	18,0
Hipotecario	12	12	-0,4	19,8
En MN	321	328	1,9	17,7
En ME	1	1	11,2	-12,4

1/ Considera sólo los créditos de consumo e hipotecario.

Fuente: SBS y AFP.

Elaboración: BCRP - Sucursal Huancayo. Departamento de Estudios Económicos.

- La **cartera morosa** al mes de agosto alcanzó 3,1 por ciento, no registrando variación respecto de agosto 2016. Los mayores ratios se registraron en las Cajas Rurales (6,4 por ciento), seguido de las Cajas Municipales (3,5 por ciento), Financieras (2,7 por ciento), Banca Múltiple (3,0 por ciento) y el Banco de la Nación (2,0 por ciento).

Huancavelica: Crecimiento del crédito directo

(Var.% nominal con respecto a similar mes del año anterior)

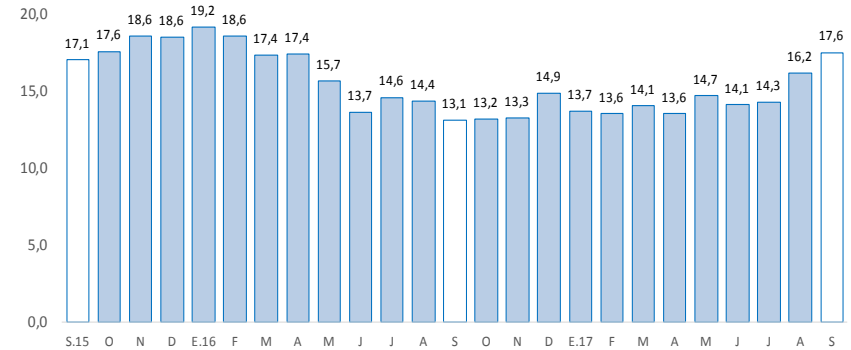

Fuente: SBS y AFP.

Huancavelica: Tasa de morosidad 1/

(Porcentaje)

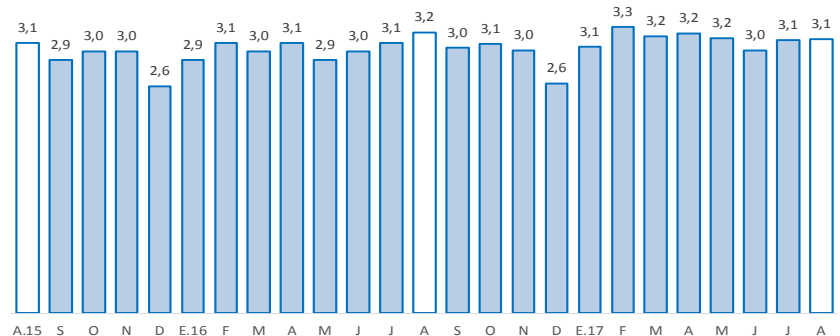

1/ Morosidad = (créditos vencidos + créditos en cobranza judicial) / colocaciones brutas.

Fuente: SBS y AFP.

Los depósitos en Huancavelica (S/ 340 millones) crecieron en 1,0 por ciento interanual en setiembre. Por tipo de moneda, se registró un ligero incremento de 0,6 por ciento en moneda nacional; mientras que en moneda extranjera se incrementó en 28,0 por ciento.

Huancavelica: Depósitos

(Saldos a fin de periodo en millones de soles)

	Saldos en millones de soles		Tasas de crecimiento (%)	
	ago-17	sep-17	Mes	12 Meses
Banco de la Nación	188	182	-3,6	-4,6
Banca Múltiple	74	73	-1,6	-3,1
Instituciones No Bancarias	85	86	1,2	20,3
Financieras	8	9	7,6	7,8
Cajas Municipales	76	77	0,6	21,7
Cajas Rurales	0	0	14,6	-
TOTAL	347	340	-2,0	1,0
Vista	106	112	5,5	-10,9
Ahorro	170	157	-7,6	3,2
A plazo	71	71	0,2	20,3
En MN	341	334	-2,0	0,6
En ME	6	6	-3,0	28,0

Fuente: SBS y AFP.

Elaboración: BCRP - Sucursal Huancayo. Departamento de Estudios Económicos.

Huancavelica: Crecimiento de los depósitos

(Var.% nominal con respecto a similar mes del año anterior)

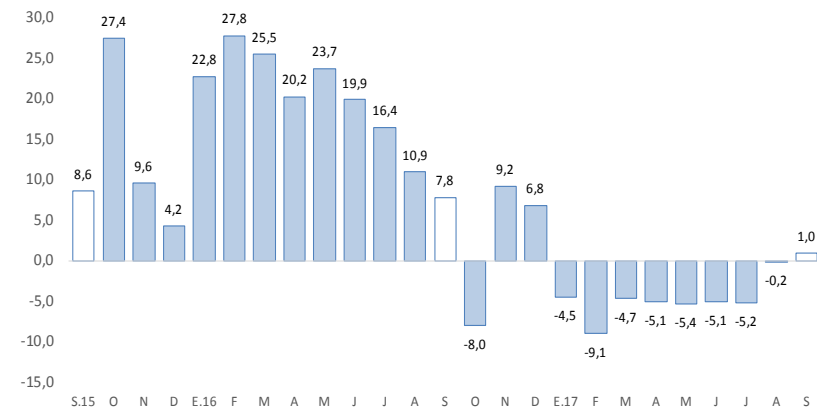

Fuente: SBS y AFP.

La inversión pública, correspondiente a los tres niveles de gobierno sumó S/ 86 millones en el mes, menor en 6,4 por ciento interanual; mientras que en el acumulado, sumó S/ 533 millones, lo que significó un decrecimiento de 11,3 por ciento.

Huancavelica: Ejecución del presupuesto público de inversiones 1/ 2/ (En millones de soles)

	Septiembre			Enero - Septiembre		
	2 016	2 017	Var.% real	2 016	2 017	Var.% real
Gobierno Nacional	33	17	-51,3	279	158	-45,1
Gobierno Regional	15	15	0,5	108	87	-21,2
Gobiernos locales	41	53	27,7	196	288	42,3
Total	89	86	-6,4	583	533	-11,3

1/ Información actualizada al 30 de septiembre de 2017.

2/ Comprende la adquisición de activos no financieros.

Fuente: MEF.

Elaboración: BCRP - Sucursal Huancayo. Departamento de Estudios Económicos.

Huancavelica: Crecimiento de la ejecución del presupuesto público de inversiones (Var.% real)

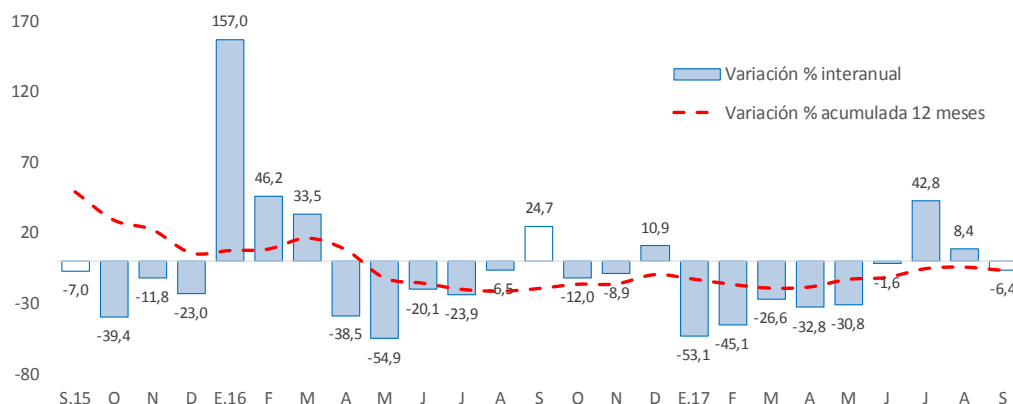

Fuente: MEF.

La **inversión pública** en Huancavelica sumó S/ 86 millones en el mes, menor en S/ 3 millones (-6,4 por ciento) respecto a similar mes de 2016, por menores montos ejecutados en el Gobierno Nacional (-51,3 por ciento). Entre enero y setiembre, se ejecutó S/ 533 millones, menor en 11,3 por ciento respecto d setiembre 2016, por menores desembolsos de los gobiernos, Nacional (-45,1 por ciento) y Regional (-21,2 por ciento).

- Entre los **principales proyectos** que se ejecutaron entre enero y setiembre, destacaron en el Gobierno Nacional la “Rehabilitación y mejoramiento de la carretera Huancavelica - Lircay” con un gasto de S/ 56 millones; e “Instalación de banda ancha para la conectividad integral y desarrollo social de la región Huancavelica” con un gasto de S/ 40 millones.
- En el Gobierno Regional, sobresalieron los proyectos de “Mejoramiento de la Carretera Repartición Ccenuaccasa - Huanacupampa, distrito de Paucará, provincia de Acobamba” con un gasto acumulado de S/ 7 millones; y “Mejoramiento de la carretera departamental HV-109, Abra Acopalca - Nueva Esperanza, provincia de Tayacaja” con un gasto de S/ 5 millones.
- En los gobiernos locales, los mayores desembolsos se registraron en el “Mejoramiento y ampliación del servicio de agua potable y saneamiento en los centros poblados de Calzada, Ichupampa y Santa Rosa, distrito de Rosario, provincia de Acobamba” con un gasto devengado de S/ 9 millones; y “Mejoramiento del sistema de agua potable y alcantarillado en el distrito de Huachocolpa, provincia de Tayacaja” con un gasto devengado de S/ 5 millones.