



BANCO CENTRAL DE RESERVA DEL PERÚ

Huancavelica: Síntesis de Actividad Económica - Abril 2017 -

**Departamento de Estudios Económicos
Sucursal Huancayo**

Viernes, 18 de agosto de 2017

Durante abril, el sector minero decreció en 23,5 por ciento interanual, explicado por la menor producción de cobre, plata, plomo y oro. Contrariamente, la producción agropecuaria registró un crecimiento de 3,3 por ciento interanual, debido a los incrementos de los subsectores agrícola (2,7 por ciento) y pecuario (5,8 por ciento).

Actividad Primaria

- El **sector agropecuario** registró un crecimiento de 3,3 por ciento interanual en abril, influenciado por los incrementos de las actividades agrícola (2,7 por ciento) y pecuaria (5,8 por ciento). Entre enero y abril, se redujo en 2,4 por ciento respecto del mismo periodo de 2016, ante las disminuciones de los subsectores agrícola (-0,8 por ciento) y pecuario (-5,9 por ciento).
- La **actividad minera** disminuyó por veintitrés meses consecutivos. En abril, decreció en 23,5 por ciento interanual, influenciado por la menor producción de cobre (-34,3 por ciento), plata (-20,8 por ciento), plomo (-16,2 por ciento) y oro (-61,9 por ciento). Entre enero y abril, se redujo en 25,9 por ciento respecto de similar periodo de 2016, influenciado por la menor producción de cobre (-26,7 por ciento), plata (-26,2 por ciento), zinc (-14,6 por ciento), plomo (-30,4 por ciento) y oro (-85,4 por ciento).

Huancavelica: Crecimiento de la producción agropecuaria 1/ (Var.% real respecto a similar mes del año anterior)

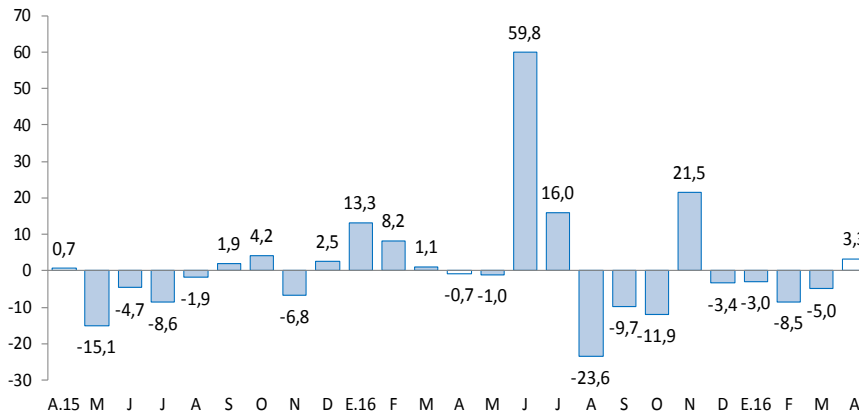

1/ A precios de 2007
Fuente: MINAGRI

Huancavelica: Crecimiento de la producción minera 1/ (Var.% real respecto a similar mes del año anterior)

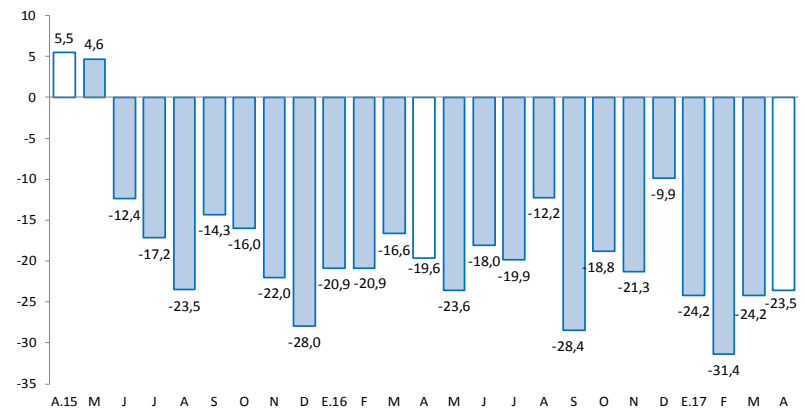

1/ A precios de 2007
Fuente: MINEM

En abril, destacó el incremento del crédito directo total (13,6 por ciento), crédito de consumo (15,5 por ciento); crédito hipotecario (27,0 por ciento); y arribos a establecimientos de hospedaje (20,1 por ciento).

- Los **despachos de cemento** registraron una caída por veintidós meses consecutivos, luego de cuarenta y tres meses de continuo crecimiento. En abril, se redujo en 34,9 por ciento interanual, explicado por una menor demanda de cemento. Entre enero y abril, disminuyeron en 34,5 por ciento respecto a similar periodo de 2016, comportamiento asociado a la menor inversión privada, sustentado en la culminación de la construcción de la central hidroeléctrica Cerro del Águila; además de la menor inversión pública, que entre enero y abril decreció en 37,5 por ciento respecto a similar periodo de 2016, influenciado por los gobiernos, Nacional y Regional.
- Los **arribos a los establecimientos de hospedaje** se incrementaron en 20,1 por ciento interanual en abril, explicado por la mayor afluencia de visitantes nacionales (20,0 por ciento) y extranjeros (58,0 por ciento). Entre enero y abril, acumuló un crecimiento de 18,0 por ciento respecto a similar periodo de 2016, influenciado por incrementos de visitantes nacionales (18,0 por ciento) y extranjeros (3,6 por ciento).
- El **crédito directo total** en la región (S/ 307 millones) aumentó en 13,6 por ciento respecto a abril de 2016, sobresaliendo los mayores montos otorgados por el Banco de la Nación y Cajas Municipales. Asimismo, los créditos de consumo e hipotecarios crecieron en 15,5 y 27,0 por ciento, respectivamente.
- Por su parte, la **inversión pública** del mes (S/ 35 millones) decreció en 32,8 por ciento interanual, ante los menores montos ejecutados en los gobiernos, Nacional y Regional. Entre enero y abril, sumó S/ 129 millones, menor en 37,5 por ciento respecto al mismo periodo de 2016, explicado por las reducciones en los devengados de los gobiernos, Nacional (-67,4 por ciento) y Regional (-47,9 por ciento). En el avance, los tres principales proyectos con mayor monto devengado fueron: “Rehabilitación y mejoramiento de la carretera Huancavelica - Lircay” con un gasto de S/ 16 millones, a cargo del Gobierno Nacional; “Mejoramiento y ampliación del servicio de agua potable y saneamiento en los centros poblados de Calzada, Ichupampa y Santa Rosa, distrito de Rosario, provincia de Acobamba” con un gasto de S/ 4 millones, a cargo de la Municipalidad de Acobamba; y “Construcción del puente Palca y accesos” con un gasto de S/ 3 millones, a cargo del Gobierno Nacional.

Huancavelica: Otros indicadores de actividad económica (Variación % respecto a similar mes del año anterior)

	Nov.16	Dic.16	Ene.17	Feb.17	Mar.17	Abr.17
Despachos de cemento 1/	↓-51,9	↓-44,7	↓-37,9	↓-33,1	↓-30,9	↓-34,9
Arribos a los establecimientos de hospedaje	↑49,4	↑55,4	↑23,0	↑19,9	↑9,9	↑20,1
Crédito total 2/	↑13,3	↑14,9	↑13,7	↑13,6	↑14,1	↑13,6
Crédito de consumo 2/	↑14,0	↑15,6	↑15,0	↑14,9	↑14,6	↑15,5
Crédito hipotecario 2/	↑46,5	↑44,1	↑42,9	↑35,8	↑33,7	↑27,0
Inversión pública 1/	↓-8,9	↑12,2	↓-53,1	↓-45,0	↓-26,6	↓-32,8

1/ En términos reales.

2/ En términos nominales.

Fuentes: UNACEM, MINCETUR, MTPE, SBS y MEF.

Entre enero y abril, la inversión minera en Huancavelica alcanzó US\$ 12,7 millones, el décimo sexto a nivel nacional, mayor en 4,3 por ciento respecto de similar periodo de 2016.

- Entre enero y abril, la inversión minera en Huancavelica alcanzó US\$ 12,7 millones, el décimo quinto a nivel nacional, mayor en 4,3 por ciento respecto de similar periodo de 2016. En el 2016, las transferencias por Canon Minero alcanzó S/ 95,5 miles, menor en 95,0 por ciento respecto de 2015. En el 2008, Huancavelica recibió por Canon Minero S/ 48,1 millones, el mayor desde entonces hasta la fecha.
- En **electricidad**, la **empresa Cerro del Águila** finalizó en agosto de 2016 la construcción de la **central hidroeléctrica "Cerro del Águila"**. La central tiene una potencia instalada de 525 MW, y aprovecha las aguas del Río Mantaro. Se localiza en la provincia de Tayacaja, entre los distritos de Colcabamba y Surcubamba. Este proyecto demandó una inversión aproximada de **US\$ 948 millones**. Esta central es la segunda más importante del país después de la Central Hidroeléctrica del Mantaro, ubicado también en la provincia de Tayacaja.
- En **electricidad**, a fines de 2017 ProInversión otorgaría la concesión (30 años más el periodo de construcción) para el diseño, financiamiento, construcción, operación y mantenimiento del proyecto "Enlace 500kV Mantaro-Nueva Yanango-Carapongo y Subestaciones Asociadas", línea de transmisión de 390 km, ubicado en las regiones de Huancavelica, Junín y Lima. La inversión estimada para este proyecto sería de **US\$ 276,5 millones**, y tiene el objetivo de fortalecer el sistema de transmisión de energía eléctrica en la zona centro del país, así como la evacuación de generación de excedente de la zona del Mantaro hacia Lima.
- En **electricidad**, la **empresa colombiana ISA** adjudicó la concesión por 30 años, para la construcción y mantenimiento de la **Línea de Transmisión Mantaro – Marcona - Socabaya – Montalvo** de 900 Km, ubicada en Huancavelica, Ica, Arequipa y Moquegua, respectivamente, con una potencia de 500KW, considerada como la más grande del sur, cuya inversión asciende a **US\$ 278 millones**. Se espera que para fines de este año esta línea de transmisión entre en operación para atender el crecimiento previsto de la demanda, principalmente de las inversiones mineras en el sur, actualmente el avance de la obra es de 96 por ciento. Asimismo, ISA está trabajando en el proyecto de la **Línea de Transmisión Friaspata - Mollepata** de 220 KW, ubicadas entre Huancavelica y Ayacucho, cuya inversión será de **US\$ 25,9 millones**. Se espera que el inicio de operaciones comerciales sea en noviembre de este año.
- En **minería**, la **Compañía Minera Milpo** planea invertir **US\$ 706 millones** en la explotación de la mina **Pukaqaqa**, para la extracción de cobre y oro. Se encuentra ubicada a 10 km al noreste de la ciudad de Huancavelica y abarcará una extensión de 3 250 hectáreas. Actualmente cuenta con el estudio de impacto ambiental (EIA) aprobado y tiene previsto una producción anual de 18 mil toneladas de cobre.
- En **transporte**, el Ministerio de Transporte y Comunicaciones informó que en el cuarto trimestre de este año se entregaría la buena pro para el proyecto "Rehabilitación de la vía férrea Huancayo-Huancavelica". Este proyecto contemplaría la rehabilitación integral de la vía existente de 128 kilómetros. Se estima que la inversión alcanzaría US\$ 220 millones.

El sector agropecuario registró un crecimiento de 3,3 por ciento interanual en abril, influenciado por los incrementos de las actividades agrícola (2,7 por ciento) y pecuaria (5,8 por ciento). Entre enero y abril, se redujo en 2,4 por ciento respecto del mismo periodo de 2016, ante las disminuciones de los subsectores agrícola (-0,8 por ciento) y pecuario (-5,9 por ciento).

Huancavelica: Producción de principales productos agropecuarios 1/ (En toneladas)

Subsectores	Estructura Porcentual 2015 /2	Abril			Enero - Abril		
		2 016	2 017	Var. %	2 016	2 017	Var. %
AGRÍCOLA	69,0			2,7			-0,8
Orientada al mercado interno 2/	68,4			3,3			-0,5
Papa	29,6	36,4	40,3	10,7	82,1	83,8	2,1
Alfalfa	4,8	12,4	12,8	3,0	51,2	51,1	-0,2
Arveja grano verde	4,6	3,0	2,3	-24,7	9,5	8,7	-8,6
Tuna	1,3	1,8	2,1	14,3	5,1	5,3	5,3
Olluco	1,6	2,5	2,0	-19,1	4,4	3,8	-12,4
Maíz choclo	0,9	0,8	1,0	38,8	3,2	3,5	6,8
Haba grano verde	1,0	1,6	1,1	-31,4	3,5	2,9	-17,4
Maíz amiláceo	8,5	1,4	1,4	-1,6	2,0	2,0	-0,2
Orientada al mercado externo y agroindustria 2/	0,8			-33,6			-21,2
Palta	0,2	0,1	0,1	-5,5	0,4	0,4	-0,2
Quinua	0,4	0,3	0,2	-46,8	0,3	0,2	-46,3
Caña de azucar	0,0	0,0	0,0	-	0,0	0,0	-
PECUARIO	31,0			5,8			-5,9
Carne de vacuno 3/	7,7	0,4	0,3	-11,1	1,4	1,3	-6,1
Carne de ave 3/	1,2	0,1	0,1	1,8	0,3	0,3	1,0
Carne de ovino 3/	4,0	0,1	0,2	25,3	0,6	0,6	-2,2
Leche	5,7	1,8	1,9	7,3	8,9	7,6	-14,7
SECTOR AGROPECUARIO	100,0			3,3			-2,4

1/ Cifras preliminares.

2/ A precios de 2007.

3/ Peso neto.

Fuente: MINAGRI.

Elaboración: BCRP - Sucursal Huancayo. Departamento de Estudios Económicos.

- El **subsector agrícola** creció en 2,7 por ciento interanual en el mes, influenciado por la mayor oferta con destino al mercado interno (3,3 por ciento), contrarrestado parcialmente por la menor oferta para el mercado externo y agroindustria (-33,6 por ciento); destacando en el primer caso, los incrementos en papa, alfalfa, cebada grano, maíz choclo, tuna y oca; y en el segundo, por la menor producción de palta y quinua. En papa y maíz choclo, explicados por las mayores siembras y rendimientos en las provincias de Acobamba y Tayacaja, debido al registro de lluvias normales en los primeros meses del año. Entre enero y abril, decreció ligeramente en 0,8 por ciento, influenciado por la menor producción dirigido al mercado interno (-0,5 por ciento) y en el destinado al mercado externo y agroindustria (-21,2 por ciento); destacando en el primer caso, las disminuciones en haba grano verde, arveja grano verde, olluco, zapallo, alfalfa, frijol grano seco y maíz amiláceo, entre los principales; mientras que en el segundo caso, por la menor oferta de palta y quinua.
- La **producción pecuaria**, creció en 5,8 por ciento interanual en el mes, debido a la mayor producción de leche de vacuno, lana, huevo, además de carnes de, ovino, porcino, llama, caprino, alpaca y ave. Entre enero y abril, disminuyó en 5,9 por ciento respecto a similar periodo de 2016, influenciado por la menor oferta de fibra de alpaca, leche de vacuno, lana y carnes de, vacuno, ovino, porcino y llama.

La producción minera decreció en 23,5 por ciento interanual en abril, ante la menor oferta de cobre, plata, plomo y oro. Entre enero y abril, se redujo en 25,9 por ciento respecto de similar periodo de 2016.

Huancavelica: Producción Minera 1/

(Var. % real respecto al mismo periodo del año anterior)

	Estructura Porcentual 2015 2/	Abril			Enero - Abril		
		2 016	2 017	Var. %	2 016	2 017	Var. %
Cobre (TMF)	49,8	1 338	879	-34,3	5 691	4 169	-26,7
Plata (Kg.f)	25,7	15 356	12 155	-20,8	57 958	42 747	-26,2
Zinc (TMF)	12,8	834	860	3,2	3 777	3 225	-14,6
Plomo (TMF)	11,4	1 254	1 051	-16,2	5 084	3 539	-30,4
Oro (Grs.f)	0,4	1 720	656	-61,9	14 696	2 139	-85,4
TOTAL 1/				-23,5			-25,9

1/ Cifras preliminares.

2/ A precios de 2007.

Fuente: MINEM.

Elaboración: BCRP - Sucursal Huancayo. Departamento de Estudios Económicos.

Huancavelica: Crecimiento de la producción minera 1/

(Var. % real respecto a similar mes del año anterior)

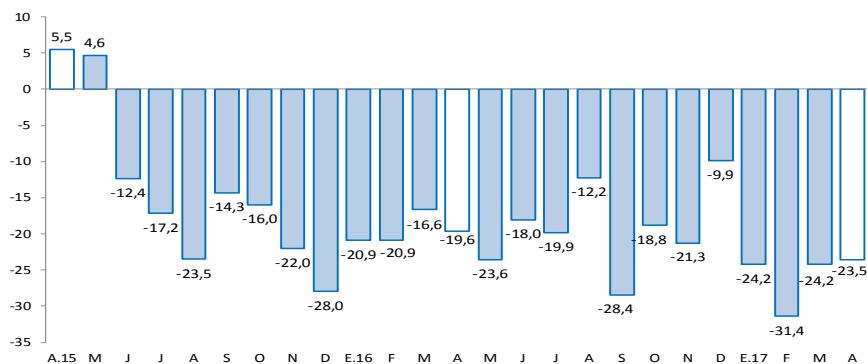

1/ A precios de 2007

Fuente: MINEM.

- La **producción minera** se redujo por veintitrés meses consecutivos. En abril, decreció en 23,5 por ciento interanual, influenciado por la menor producción de cobre (-34,3 por ciento), plata (-20,8 por ciento), plomo (-16,2 por ciento) y oro (-61,9 por ciento). En cobre, debido a las mineras Buenaventura, Kolpa y Doe Run; en plata, por Doe Run y Castrovirreyna; en plomo, por Kolpa y Catrovirreyna; en zinc y oro, por la minera Castrovirreyna. Entre enero y abril, disminuyó en 25,9 por ciento respecto de similar periodo de 2016, influenciado por la menor producción de cobre (-26,7 por ciento), plata (-26,2 por ciento), zinc (-14,6 por ciento), plomo (-30,4 por ciento) y oro (-85,4 por ciento).

- Entre enero y abril, a precios de 2007, la producción de cobre significó el 43 por ciento del VBP minero, seguido por plata (31 por ciento), zinc (13 por ciento) y plomo (12 por ciento).

En el mes, los despachos de cemento decrecieron en 34,9 por ciento interanual. Entre enero y abril, se redujo en 34,5 por ciento, influenciados por la menor inversión privada y pública.

Huancavelica: Despachos de cemento (Var.% con respecto a similar mes del año anterior)

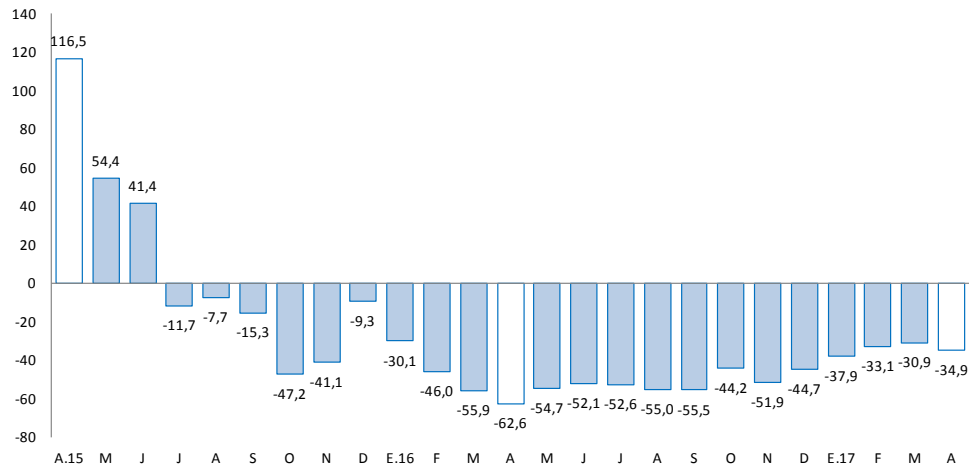

Fuente: UNACEM (Plantas Condorcocha y Atocongo).

- Los **despachos de cemento** por la empresa UNACEM (plantas Condorcocha y Atocongo con las marcas Cemento Andino y Sol, respectivamente), registraron una caída por veintidós meses consecutivos, luego de cuarenta y tres meses de continuo crecimiento. En abril, se redujo en 34,9 por ciento interanual, explicado por una menor demanda de cemento, debido a que se culminó la construcción de la Central Hidroeléctrica Cerro del Águila.
- Entre enero y abril, los despachos de cemento disminuyeron en 34,5 por ciento respecto a similar periodo de 2016. Este comportamiento se asoció a la menor inversión privada, sustentado en la culminación de la construcción de la Central Hidroeléctrica Cerro del Águila; además de la menor inversión pública, que entre enero y abril decreció en 37,5 por ciento respecto a similar periodo de 2016, asociada a los gobiernos, Nacional y Regional.

El crédito directo total al término de abril (S/ 307 millones) creció en 13,6 por ciento con respecto a igual mes del año anterior. Los créditos a personas y a empresas se expandieron en 16,3 por ciento y 11,5 por ciento, respectivamente.

Huancavelica: Crédito Directo

(SalDOS a fin de periodo en millones de soles)

	SalDOS en millones de soles		Tasas de crecimiento (%)	
	mar-17	abr-17	Mes	12 Meses
Banco de la Nación 1/	31	32	0,8	10,9
Banca Múltiple	31	30	-2,0	-4,3
Instituciones No Bancarias	242	245	1,1	16,6
Financieras	59	60	0,7	1,4
Cajas Municipales	181	183	1,2	22,5
Cajas Rurales	0	0	-	-
Edpymes	3	3	3,2	22,8
Total	304	307	0,8	13,6
Empresas	173	173	0,2	11,5
Personas	132	133	1,5	16,3
Consumo	121	123	1,5	15,5
Hipotecario	11	11	1,1	27,0
En MN	304	306	0,8	13,8
En ME	1	1	-8,7	-41,5

1/ Considera sólo los créditos de consumo e hipotecario.

Fuente: SBS y AFP.

Elaboración: BCRP - Sucursal Huancayo. Departamento de Estudios Económicos.

- La **cartera morosa** al mes de marzo alcanzó 3,2 por ciento, mayor en 0,2 de punto porcentual respecto de marzo 2016. Los mayores ratios se registraron en las Edpymes (6,6 por ciento), seguido de las Financieras (3,4 por ciento), Cajas Municipales (3,3 por ciento), Banca Múltiple (2,7 por ciento) y el Banco de la Nación (2,0 por ciento).

Huancavelica: Crecimiento del crédito directo

(Var.% nominal con respecto a similar mes del año anterior)

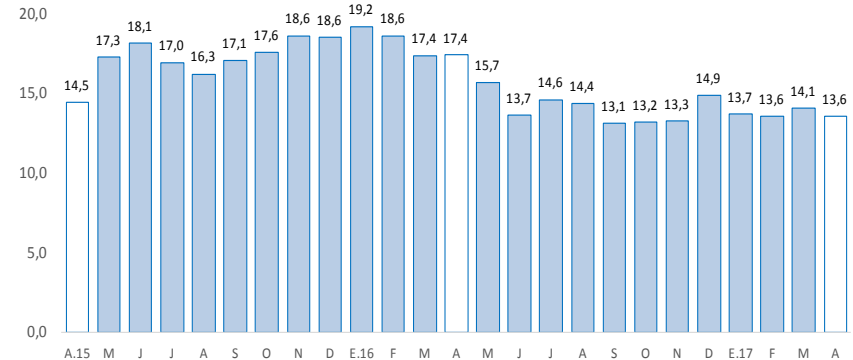

Fuente: SBS y AFP.

Huancavelica: Tasa de morosidad 1/

(Porcentaje)

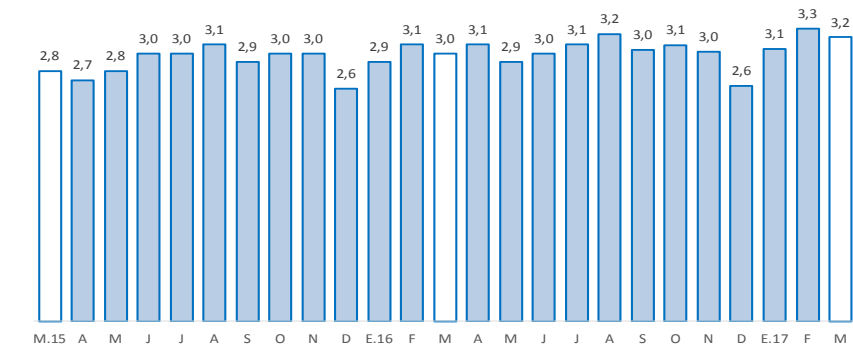

1/ Morosidad = (créditos vencidos + créditos en cobranza judicial) / colocaciones brutas.

Fuente: SBS y AFP.

Los depósitos en Huancavelica (S/ 332 millones) decrecieron en 5,1 por ciento interanual en abril. Por tipo de moneda, se registró una disminución de 5,5 por ciento en moneda nacional; mientras que en moneda extranjera se incrementó en 24,4 por ciento.

Huancavelica: Depósitos

(Saldos a fin de periodo en millones de soles)

	Saldos en millones de soles		Tasas de crecimiento (%)	
	mar-17	abr-17	Mes	12 Meses
Banco de la Nación	176	184	4,2	-7,7
Banca Múltiple	73	70	-4,6	-20,7
Instituciones No Bancarias	79	78	-0,6	25,5
Financieras	8	8	0,8	-5,8
Cajas Municipales	71	70	-0,8	30,3
Cajas Rurales	0	0	-	-
TOTAL	328	332	1,1	-5,1
Vista	113	111	-1,7	-10,3
Ahorro	149	154	3,2	-10,0
A plazo	66	67	0,9	22,6
En MN	322	326	1,1	-5,5
En ME	6	6	-1,2	24,4

Fuente: SBS y AFP.

Elaboración: BCRP - Sucursal Huancayo. Departamento de Estudios Económicos.

Huancavelica: Crecimiento de los depósitos

(Var.% nominal con respecto a similar mes del año anterior)

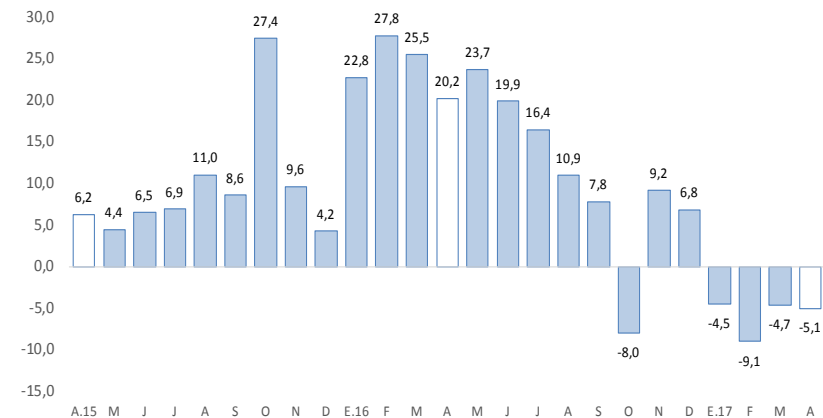

Fuente: SBS y AFP.

La inversión pública, correspondiente a los tres niveles de gobierno sumó S/ 35 millones en el mes, menor en 32,8 por ciento interanual; mientras que en el acumulado, sumó S/ 129 millones, lo que significó un decrecimiento de 37,5 por ciento.

Huancavelica: Ejecución del presupuesto público de inversiones 1/ 2/ (En millones de soles)

	Abril			Enero - Abril		
	2 016	2 017	Var.% real	2 016	2 017	Var.% real
Gobierno Nacional	24	8	-68,2	108	36	-67,4
Gobierno Regional	10	5	-52,3	32	18	-47,9
Gobiernos locales	16	22	31,0	59	75	23,0
Total	50	35	-32,8	200	129	-37,5

1/ Información actualizada al 30 de abril de 2017.

2/ Comprende la adquisición de activos no financieros.

Fuente: MEF.

Elaboración: BCRP - Sucursal Huancayo. Departamento de Estudios Económicos.

Huancavelica: Crecimiento de la ejecución del presupuesto público de inversiones (Var.% real)

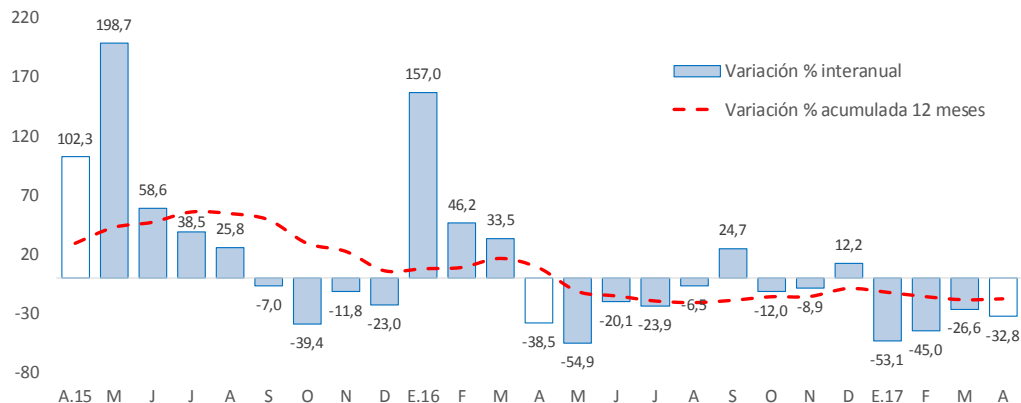

Fuente: MEF.

La **inversión pública** en Huancavelica sumó S/ 35 millones en el mes, menor en S/ 15 millones (-32,8 por ciento) respecto a similar mes de 2016, ante la reducción de montos ejecutados en los gobiernos, Nacional (-68,2 por ciento) y Regional (-52,3 por ciento). Entre enero y abril, acumuló una ejecución de S/ 129 millones, menor en 37,5 por ciento respecto a similar periodo de 2016, ante la reducción de desembolsos de los gobiernos, Nacional (-67,4 por ciento) y Regional (-47,9 por ciento).

- Entre los **principales proyectos** que se ejecutaron entre enero y abril, destacaron en el Gobierno Nacional la “Rehabilitación y mejoramiento de la carretera Huancavelica - Lircay” con un gasto de S/ 16 millones; y “Construcción del puente Palca y accesos” con un gasto de S/ 3 millones.
- En el Gobierno Regional, sobresalieron los proyectos de “Construcción de pistas y veredas de las calles adyacentes del distrito de Pampas, provincia de Tayacaja” con un gasto de S/ 2 millones; y “Mejoramiento de la I.E. Nuestra Señora de Lourdes, distrito de Pampas, provincia de Tayacaja” con un gasto acumulado de S/ 1 millón.
- En los gobiernos locales, los mayores desembolsos se registraron en el “Mejoramiento y ampliación del servicio de agua potable y saneamiento en los centros poblados de Calzada, Ichupampa y Santa Rosa, distrito de Rosario, provincia de Acobamba” con un gasto devengado de S/ 4 millones; y “Mejoramiento y ampliación del servicio de agua potable y creación del servicio de alcantarillado de los centros poblados Millpo, Chucuspa y Pongos Grande, distrito de Ccochaccasa, provincia de Angaraes” con un gasto devengado de S/ 2 millones.