



BANCO CENTRAL DE RESERVA DEL PERÚ

Huancavelica: Síntesis de Actividad Económica - Marzo 2017 -

**Departamento de Estudios Económicos
Sucursal Huancayo**

Viernes, 9 de junio de 2017

Durante marzo, el sector minero decreció en 24,2 por ciento interanual, explicado por la menor producción de cobre, plata, zinc, plomo y oro. Asimismo, la producción agropecuaria declinó en 5,0 por ciento interanual, debido a la reducción de los subsectores agrícola (-2,8 por ciento) y pecuario (-9,1 por ciento).

Actividad Primaria

- El **sector agropecuario** registró un decrecimiento de 5,0 por ciento interanual en marzo, influenciado por las disminuciones de las actividades agrícola (-2,8 por ciento) y pecuaria (-9,1 por ciento). Entre enero y marzo, se redujo en 5,8 por ciento respecto de mismo periodo de 2016, ante las disminuciones de los subsectores agrícola (-3,4 por ciento) y pecuario (-9,5 por ciento).
- La **actividad minera** disminuyó por veintidós meses consecutivos. En marzo, decreció en 24,2 por ciento interanual, influenciado por la menor producción de cobre (-31,7 por ciento), plata (-19,0 por ciento), zinc (-0,4 por ciento), plomo (-31,1 por ciento) y oro (-84,0 por ciento). Entre enero y marzo, se redujo en 26,7 por ciento respecto de similar periodo de 2016, influenciado por la menor producción de cobre (-24,4 por ciento), plata (-28,2 por ciento), zinc (-19,7 por ciento), plomo (-35,0 por ciento) y oro (-88,6 por ciento).

Huancavelica: Crecimiento de la producción agropecuaria 1/

(Var.% real respecto a similar mes del año anterior)

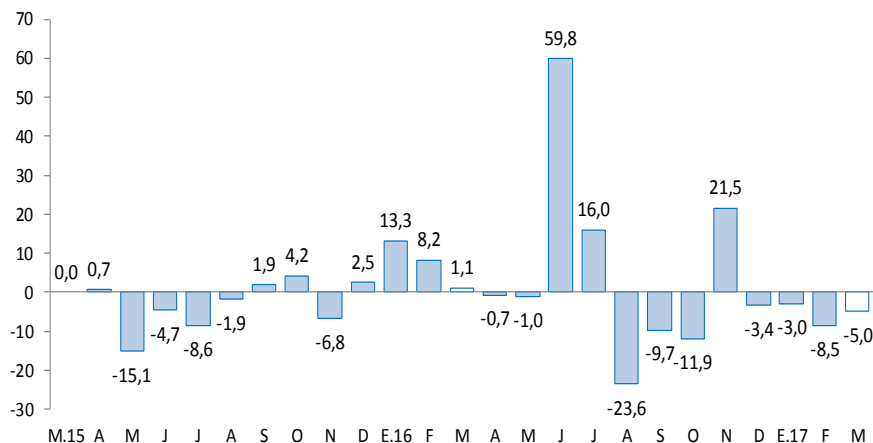

1/ A precios de 2007
Fuente: MINAGRI

Huancavelica: Crecimiento de la producción minera 1/

(Var.% real respecto a similar mes del año anterior)

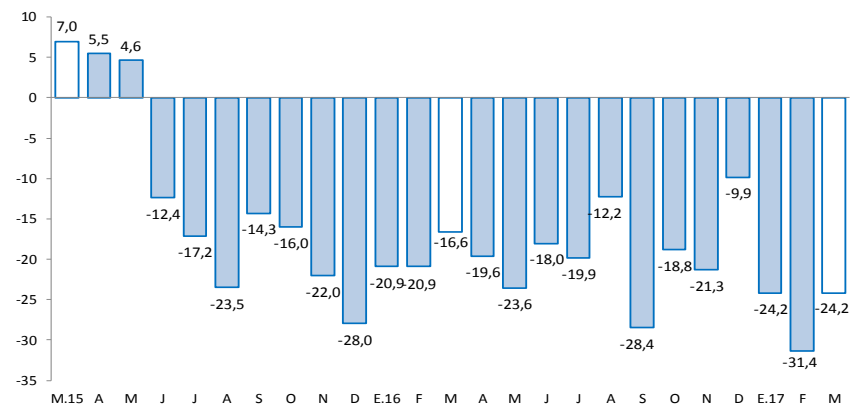

1/ A precios de 2007
Fuente: MINEM

En marzo, destacó el incremento del crédito directo total (14,1 por ciento); crédito de consumo (14,6 por ciento); y el crédito hipotecario (33,7 por ciento).

- Los **despachos de cemento** registraron una caída por veintiún meses consecutivos, luego de cuarenta y tres meses de continuo crecimiento. En marzo, se redujo en 30,9 por ciento interanual, explicado por una menor demanda de cemento. Entre enero y marzo, disminuyeron en 34,4 por ciento respecto a similar periodo de 2016. Este comportamiento se asoció a la menor inversión privada, sustentado en la culminación de la construcción de la central hidroeléctrica Cerro del Águila; además de la menor inversión pública, que entre enero y marzo decreció en 39,1 por ciento respecto a similar periodo de 2016, asociada a los gobiernos, Nacional y Regional.
- El **crédito directo total** en la región (S/ 304 millones) aumentó en 14,1 por ciento respecto a marzo de 2016, sobresaliendo los mayores montos otorgados por el Banco de la Nación y Cajas Municipales. Asimismo, los créditos de consumo e hipotecarios crecieron en 14,6 y 33,7 por ciento, respectivamente.
- Por su parte, la **inversión pública** del mes (S/ 47 millones) decreció en 26,6 por ciento interanual, ante los menores montos ejecutados en los gobiernos, Nacional y Regional. Entre enero y marzo, sumó S/ 94 millones, menor en 39,1 por ciento respecto al mismo periodo de 2016, explicado por las reducciones en los devengados de los gobiernos, Nacional (-67,2 por ciento) y Regional (-45,8 por ciento). En el avance, los tres principales proyectos con mayor monto fueron: “Rehabilitación y mejoramiento de la carretera Huancavelica - Lircay” con un gasto de S/ 13 millones, a cargo del Gobierno Nacional; “Mejoramiento y ampliación del servicio de agua potable y saneamiento en los centros poblados de Calzada, Ichupampa y Santa Rosa, distrito de Rosario, provincia de Acobamba” con un gasto de S/ 3 millones, a cargo de la Municipalidad de Acobamba; y “Construcción del puente Palca y accesos” con un gasto de S/ 3 millones, a cargo del Gobierno Nacional.

Huancavelica: Otros indicadores de actividad económica (Variación % respecto a similar mes del año anterior)

	Oct.16	Nov.16	Dic.16	Ene.17	Feb.17	Mar.17
Despachos de cemento 1/	↓-44,2	↓-51,9	↓-44,7	↓-37,9	↓-33,1	↓-30,9
Arribos a los establecimientos de hospedaje	↑30,4	↑49,4	↑55,4			
Crédito total 2/	↑13,2	↑13,3	↑14,9	↑13,7	↑13,6	↑14,1
Crédito de consumo 2/	↑13,6	↑14,0	↑15,6	↑15,0	↑14,9	↑14,6
Crédito hipotecario 2/	↑50,0	↑46,5	↑44,1	↑42,9	↑35,8	↑33,7
Inversión pública 1/	↓-12,0	↓-8,9	↑12,2	↓-53,1	↓-45,0	↓-26,6

1/ En términos reales.

2/ En términos nominales.

Fuentes: UNACEM, MINCETUR, MTPE, SBS y MEF.

Entre enero y marzo, la inversión minera en Huancavelica alcanzó US\$ 9,0 millones, el décimo quinto a nivel nacional, menor en 1,0 por ciento respecto de similar periodo de 2016.

- Entre enero y marzo, la inversión minera en Huancavelica alcanzó US\$ 9,0 millones, el décimo quinto a nivel nacional, menor en 1,0 por ciento respecto de similar periodo de 2016. En el 2016, las transferencias por Canon Minero alcanzó S/ 95,5 miles, menor en 95,0 por ciento respecto de 2015. En el 2008, Huancavelica recibió por Canon Minero S/ 48,1 millones, el mayor desde entonces hasta la fecha.
- En **electricidad**, la **empresa Cerro del Águila** finalizó en agosto de 2016 la construcción de la **central hidroeléctrica "Cerro del Águila"**. La central tiene una potencia instalada de 525 MW, y aprovecha las aguas del Río Mantaro. Se localiza en la provincia de Tayacaja, entre los distritos de Colcabamba y Surcubamba. Este proyecto demandó una inversión aproximada de **US\$ 948 millones**.
- En **electricidad**, la **empresa colombiana ISA** adjudicó la concesión por 30 años, para la construcción y mantenimiento de la **Línea de Transmisión Mantaro – Marcona - Socabaya – Montalvo** de 900 Km, ubicada en Huancavelica, Ica, Arequipa y Moquegua, respectivamente, con una potencia de 500KW, considerada como la más grande del sur, cuya inversión asciende a **US\$ 278 millones**. Se espera que para fines de este año esta línea de transmisión entre en operación para atender el crecimiento previsto de la demanda, principalmente de las inversiones mineras en el sur, actualmente el avance de la obra es de 94 por ciento. Asimismo, ISA está trabajando en el proyecto de la **Línea de Transmisión Friaspata - Mollepata** de 220 KW, ubicadas entre Huancavelica y Ayacucho, cuya inversión será de **US\$ 25,9 millones**.
- En **minería**, la **Compañía Minera Milpo** invertirá **US\$ 706 millones** en la ejecución del **proyecto Pukaqaqa**, localizado en la provincia de Huancavelica, distrito de Huando. La empresa tiene previsto iniciar operaciones el 2018 con una producción anual de 40 mil TMF de cobre y molibdeno.
- En **transporte**, el Ministerio de Transporte y Comunicaciones informó que en el segundo trimestre del 2017 sería la adjudicación para el proyecto "Rehabilitación de la vía férrea Huancayo-Huancavelica". Este proyecto contemplaría la rehabilitación integral de la vía existente de 128 kilómetros. Se estima que la inversión alcanzaría US\$ 220 millones.

El sector agropecuario registró un decrecimiento de 5,0 por ciento interanual en marzo, influenciado por las disminuciones de las actividades agrícola (-2,8 por ciento) y pecuaria (-9,1 por ciento). Entre enero y marzo, se redujo en 5,8 por ciento, ante las disminuciones de los subsectores agrícola (-3,4 por ciento) y pecuario (-9,5 por ciento).

Huancavelica: Producción de principales productos agropecuarios 1/ (En toneladas)

Subsectores	Estructura Porcentual 2015 /2	Marzo			Enero - Marzo		
		2 016	2 017	Var.%	2 016	2 017	Var.%
AGRÍCOLA	69,0			-2,8			-3,4
Orientada al mercado interno 2/	68,4			-2,8			-3,5
Papa	29,6	18,4	17,1	-7,0	45,7	43,5	-4,8
Alfalfa	4,8	13,0	12,8	-1,5	38,8	38,3	-1,3
Arveja grano verde	4,6	3,4	3,3	-0,8	6,5	6,4	-1,2
Tuna	1,3	2,0	2,0	2,1	3,2	3,2	0,2
Maíz choclo	0,9	0,9	1,2	32,8	2,5	2,4	-3,0
Haba grano verde	1,0	0,8	1,0	20,8	1,9	1,8	-6,1
Olluco	1,6	0,8	0,8	2,3	1,9	1,8	-3,2
Maíz amiláceo	8,5	0,3	0,3	5,4	0,6	0,7	3,1
Orientada al mercado externo y agroindustria 2/	0,8			-2,9			2,2
Palta	0,2	0,1	0,1	0,5	0,2	0,2	3,2
Quinua	0,4	0,0	0,0	-100,0	0,0	0,0	-24,9
Caña de azúcar	0,0	0,0	0,0	-	0,0	0,0	-
PECUARIO	31,0			-9,1			-9,5
Carne de vacuno 3/	7,7	0,4	0,3	-23,8	1,0	1,0	-4,4
Carne de ave 3/	1,2	0,1	0,1	1,4	0,2	0,2	0,8
Carne de ovino 3/	4,0	0,2	0,2	-4,1	0,5	0,4	-9,6
Leche	5,7	2,3	2,1	-9,5	7,1	5,7	-20,1
SECTOR AGROPECUARIO	100,0			-5,0			-5,8

1/ Cifras preliminares.

2/ A precios de 2007.

3/ Peso neto.

Fuente: MINAGRI.

Elaboración: BCRP - Sucursal Huancayo. Departamento de Estudios Económicos.

- El **subsector agrícola** decreció en 2,8 por ciento interanual en el mes, influenciado por la menor oferta con destino al mercado interno (-2,8 por ciento) y al mercado externo y agroindustria (-2,9 por ciento); destacando en el primer caso, las reducciones en papa, alfalfa, arveja grano verde, papaya y plátano; y en el segundo caso, por quinua. En papa y arveja, explicados por los menores rendimientos en las provincias de Acobamba y Tayacaja, debido a la deficiencia de lluvias en los últimos meses de 2016. Entre enero y marzo, decreció en 3,4 por ciento, influenciado por la menor producción dirigido al mercado interno (-3,5 por ciento), no obstante el incremento en el destinado al mercado externo y agroindustria (2,2 por ciento); destacando en el primer caso, las disminuciones en papa, alfalfa, haba grano verde, arveja grano verde, maíz choclo, olluco, papaya, melocotonero y plátano, entre los principales; mientras que en el segundo caso, aumentó por la mayor oferta de palta.
- La **producción pecuaria**, decreció en 9,1 por ciento interanual en el mes, debido a la menor producción de fibra de alpaca, leche de vacuno, además de carnes de, vacuno, ovino, alpaca, llama y caprino. Entre enero y marzo, disminuyó en 9,5 por ciento respecto a similar periodo de 2016, influenciado por la menor oferta de fibra de alpaca, leche de vacuno, lana y carnes de, vacuno, ovino, porcino, llama y caprino.

La producción minera decreció en 24,2 por ciento interanual en marzo, ante la menor oferta de cobre, plata, zinc, plomo y oro. Entre enero y marzo, se redujo en 26,7 por ciento respecto de similar periodo de 2016.

Huancavelica: Producción Minera 1/

(Var. % real respecto al mismo periodo del año anterior)

	Estructura Porcentual 2015 2/	Marzo			Enero - Marzo		
		2 016	2 017	Var. %	2 016	2 017	Var. %
Cobre (TMF)	49,8	1 270	867	-31,7	4 354	3 290	-24,4
Plata (Kg.f)	25,7	13 922	11 274	-19,0	42 603	30 592	-28,2
Zinc (TMF)	12,8	858	855	-0,4	2 944	2 365	-19,7
Plomo (TMF)	11,4	1 307	901	-31,1	3 830	2 488	-35,0
Oro (Grs.f)	0,4	3 345	536	-84,0	12 976	1 483	-88,6
TOTAL 1/				-24,2			-26,7

1/ Cifras preliminares.

2/ A precios de 2007.

Fuente: MINEM.

Elaboración: BCRP - Sucursal Huancayo. Departamento de Estudios Económicos.

Huancavelica: Crecimiento de la producción minera 1/

(Var. % real respecto a similar mes del año anterior)

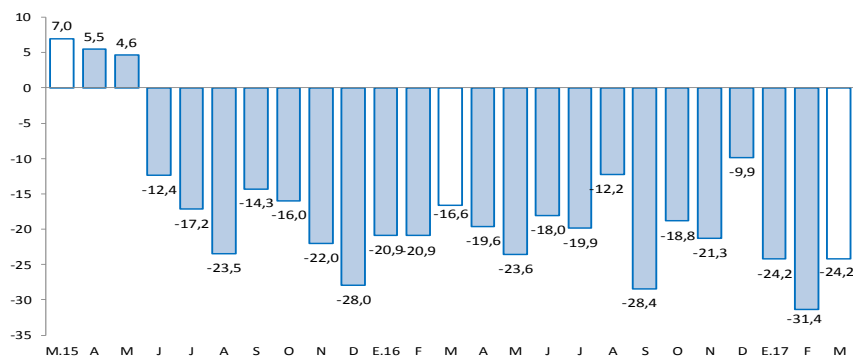

1/ A precios de 2007

Fuente: MINEM.

- La **producción minera** se redujo por veintidós meses consecutivos. En marzo, decreció en 24,2 por ciento interanual, influenciado por la menor producción de cobre (-31,7 por ciento), plata (-19,0 por ciento), zinc (-0,4 por ciento), plomo (-31,1 por ciento) y oro (-84,0 por ciento). En cobre, debido a las mineras Buenaventura, Kolpa y Doe Run; en plata, por Buenaventura, Doe Run y Castrovirreyna; en plomo, por Buenaventura, Kolpa y Castrovirreyna; en zinc y oro, por la minera Castrovirreyna. Entre enero y marzo, se redujo en 26,7 por ciento respecto de similar periodo de 2016, influenciado por la menor producción de cobre (-24,4 por ciento), plata (-28,2 por ciento), zinc (-19,7 por ciento), plomo (-35,0 por ciento) y oro (-88,6 por ciento).

- Entre enero y marzo, a precios de 2007, la producción de cobre significó el 46 por ciento del VBP minero, seguido por plata (30 por ciento), zinc (13 por ciento) y plomo (11 por ciento).

En el mes, los despachos de cemento decrecieron en 30,9 por ciento interanual. Entre enero y marzo, se redujo en 34,4 por ciento, influenciados por la menor inversión privada y pública.

Huancavelica: Despachos de cemento (Var.% con respecto a similar mes del año anterior)

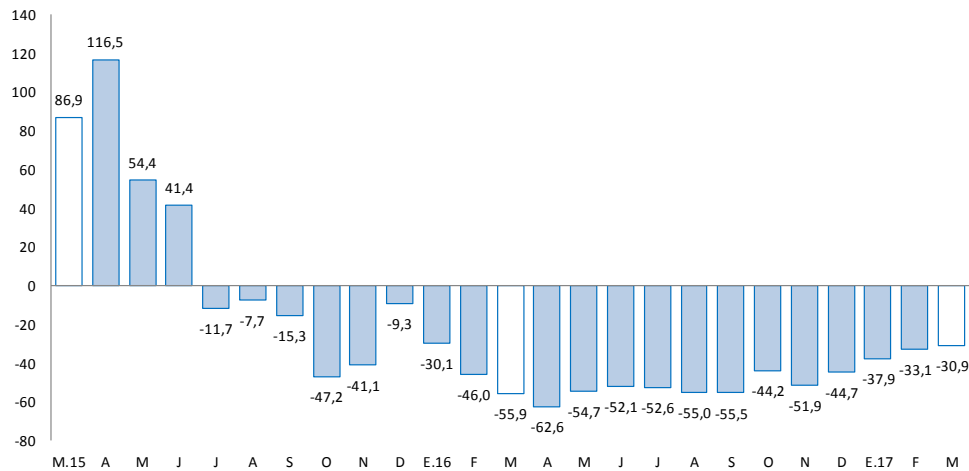

Fuente: UNACEM (Plantas Condorcocha y Atocongo).

- Los **despachos de cemento** por la empresa UNACEM (plantas Condorcocha y Atocongo con las marcas Cemento Andino y Sol, respectivamente), registraron una caída por veintinueve meses consecutivos, luego de cuarenta y tres meses de continuo crecimiento. En marzo, se redujo en 30,9 por ciento interanual, explicado por una menor demanda de cemento, debido a que se culminó la construcción de la central hidroeléctrica Cerro del Águila.
- Entre enero y marzo, los despachos de cemento disminuyeron en 34,4 por ciento respecto a similar periodo de 2016. Este comportamiento se asoció a la menor inversión privada, sustentado en la culminación de la construcción de la central hidroeléctrica Cerro del Águila; además de la menor inversión pública, que entre enero y marzo decreció en 39,1 por ciento respecto a similar periodo de 2016, asociada a los gobiernos, Nacional y Regional.

El crédito directo total al término de marzo (S/ 304 millones) creció en 14,1 por ciento con respecto a igual mes del año anterior. Los créditos a personas y a empresas se expandieron en 16,0 por ciento y 12,7 por ciento, respectivamente.

Huancavelica: Crédito Directo

(Saldos a fin de periodo en millones de soles)

	Saldos en millones de soles		Tasas de crecimiento (%)	
	feb-17	mar-17	Mes	12 Meses
Banco de la Nación 1/	31	31	0,8	10,0
Banca Múltiple	31	31	0,3	-1,5
Instituciones No Bancarias	238	242	2,0	17,0
Financieras	58	59	2,1	1,0
Cajas Municipales	177	181	1,9	23,2
Cajas Rurales	0	0	-	-
Edpymes	2	3	7,8	25,1
Total	299	304	1,7	14,1
Empresas	170	173	1,6	12,7
Personas	129	132	1,8	16,0
Consumo	119	121	1,4	14,6
Hipotecario	10	11	6,0	33,7
En MN	298	304	1,7	14,3
En ME	1	1	-5,3	-38,2

1/ Considera sólo los créditos de consumo e hipotecario.

Fuente: SBS y AFP.

Elaboración: BCRP - Sucursal Huancayo. Departamento de Estudios Económicos.

- La **cartera morosa** al mes de febrero alcanzó 3,3 por ciento, mayor en 0,2 de punto porcentual respecto de febrero 2016. Los mayores ratios se registraron en las Edpymes (7,1 por ciento), seguido de las Cajas Municipales (3,5 por ciento), Financieras (3,4 por ciento), Banca Múltiple (2,8 por ciento) y el Banco de la Nación (2,0 por ciento).

Huancavelica: Crecimiento del crédito directo

(Var.% nominal con respecto a similar mes del año anterior)

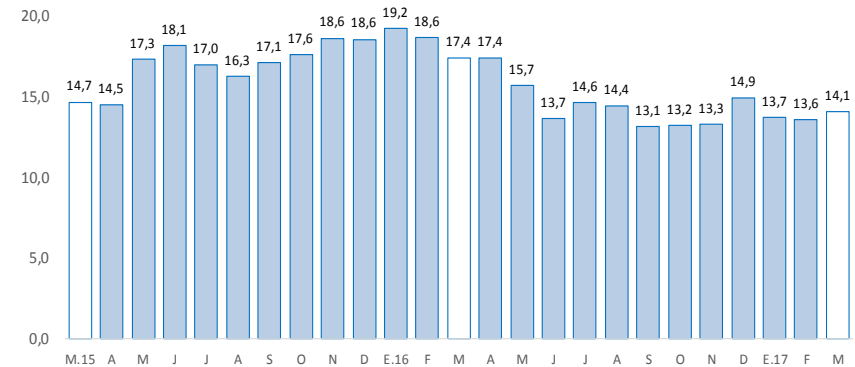

Fuente: SBS y AFP.

Huancavelica: Tasa de morosidad 1/

(Porcentaje)

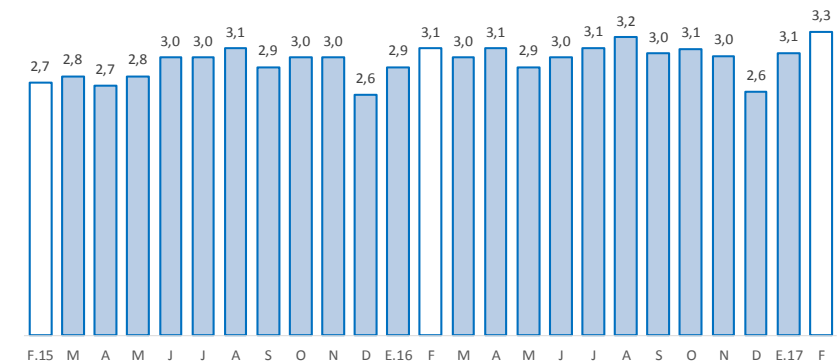

1/ Morosidad = (créditos vencidos + créditos en cobranza judicial) / colocaciones brutas.

Fuente: SBS y AFP.

Los depósitos en Huancavelica (S/ 328 millones) decrecieron en 4,7 por ciento interanual en marzo. Por tipo de moneda, se registró una disminución de 5,1 por ciento en moneda nacional; mientras que en moneda extranjera se incrementó en 22,8 por ciento.

Huancavelica: Depósitos

(Saldos a fin de periodo en millones de soles)

	Saldos en millones de soles		Tasas de crecimiento (%)	
	feb-17	mar-17	Mes	12 Meses
Banco de la Nación	183	176	-3,4	-8,5
Banca Múltiple	64	73	13,6	-18,9
Instituciones No Bancarias	78	79	0,4	28,0
Financieras	8	8	-0,2	-1,2
Cajas Municipales	71	71	0,5	32,3
Cajas Rurales	0	0	-	-
TOTAL	325	328	0,9	-4,7
Vista	114	113	-0,4	-12,2
Ahorro	146	149	2,3	-8,7
A plazo	66	66	0,0	26,5
En MN	319	322	0,9	-5,1
En ME	6	6	-2,4	22,8

Fuente: SBS y AFP.

Elaboración: BCRP - Sucursal Huancayo. Departamento de Estudios Económicos.

Huancavelica: Crecimiento de los depósitos

(Var.% nominal con respecto a similar mes del año anterior)

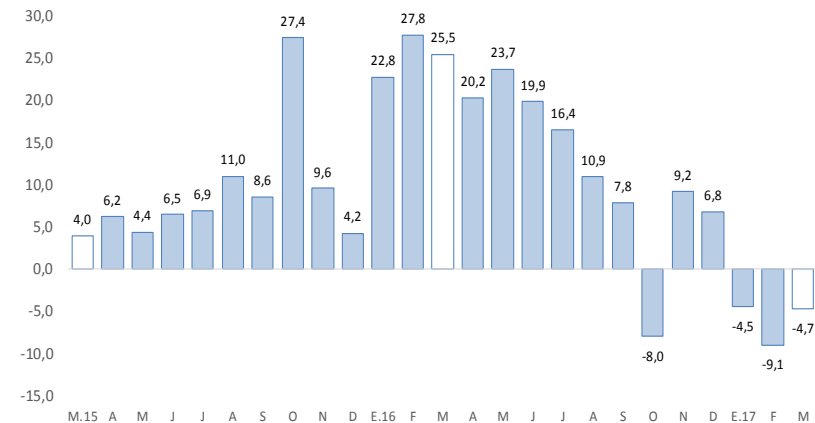

Fuente: SBS y AFP.

La inversión pública, correspondiente a los tres niveles de gobierno sumó S/ 47 millones en el mes, menor en 26,6 por ciento interanual; mientras que en el acumulado, sumó S/ 94 millones, lo que significó un decrecimiento de 39,1 por ciento.

Huancavelica: Ejecución del presupuesto público de inversiones 1/ 2/ (En millones de soles)

	Marzo			Enero - Marzo		
	2 016	2 017	Var.% real	2 016	2 017	Var.% real
Gobierno Nacional	19	8	-60,2	85	29	-67,2
Gobierno Regional	14	8	-45,4	22	12	-45,8
Gobiernos locales	29	31	4,1	43	53	19,9
Total	61	47	-26,6	150	94	-39,1

1/ Información actualizada al 31 de marzo de 2017.

2/ Comprende la adquisición de activos no financieros.

Fuente: MEF.

Elaboración: BCRP - Sucursal Huancayo. Departamento de Estudios Económicos.

Huancavelica: Crecimiento de la ejecución del presupuesto público de inversiones (Var.% real)

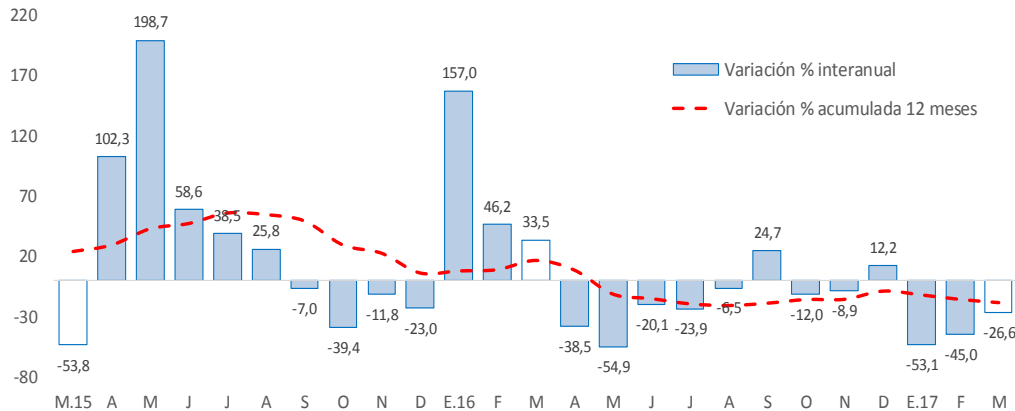

Fuente: MEF.

La **inversión pública** en Huancavelica sumó S/ 47 millones en el mes, menor en S/ 15 millones (-26,6 por ciento) respecto a similar mes de 2016, ante la reducción de montos ejecutados en los gobiernos, Nacional (-60,2 por ciento) y Regional (-45,4 por ciento). Entre enero y marzo, acumuló una ejecución de S/ 94 millones, menor en 39,1 por ciento respecto a similar periodo de 2016, ante la reducción de desembolsos de los gobiernos, Nacional (-67,2 por ciento) y Regional (-45,8 por ciento).

- Entre los **principales proyectos** que se ejecutaron entre enero y marzo, destacaron en el Gobierno Nacional la “Rehabilitación y mejoramiento de la carretera Huancavelica - Lircay” con un gasto de S/ 13 millones; y “Construcción del puente Palca y accesos” con un gasto de S/ 3 millones.
- En el Gobierno Regional, sobresalieron los proyectos de “Construcción de pistas y veredas de las calles adyacentes del distrito de Pampas, provincia de Tayacaja” con un gasto de S/ 2 millones; y “Construcción de la carretera vecinal Istay - Muchca, distrito de Salcabamba, provincia Tayacaja” con un gasto acumulado de S/ 1 millón.
- En los gobiernos locales, los mayores desembolsos se registraron en el “Mejoramiento y ampliación del servicio de agua potable y saneamiento en los centros poblados de Calzada, Ichupampa y Santa Rosa, distrito de Rosario, provincia de Acobamba” con un gasto devengado de S/ 3 millones; y “Rehabilitación, mejoramiento y ampliación sistema de agua potable y saneamiento de la localidad de Huando, distrito de Huando, provincia de Huancavelica” con un gasto devengado de S/ 2 millones.