



BANCO CENTRAL DE RESERVA DEL PERÚ

# **Ayacucho: Síntesis de Actividad Económica - Diciembre 2017 -**

Departamento de Estudios Económicos  
Sucursal Huancayo

Jueves, 01 de marzo de 2018

En diciembre, el sector primario mostró resultados positivos al expandirse el sector agropecuario (5,2 por ciento) y minero (50,9 por ciento).

## Actividad Primaria

- El **sector agropecuario** aumentó 5,2 por ciento en diciembre, debido a la mayor producción agrícola (25,9 por ciento) en productos como quinua, papa y alfalfa. Contrariamente, disminuyó la pecuaria (-5,0 por ciento) influenciado por carne vacuno (-5,8 por ciento).
- La **actividad minera** creció en 50,9 por ciento en diciembre, debido a la mayor producción de oro (49,0 por ciento) y plata (109,8 por ciento). En el periodo acumulado de enero a diciembre se registró una expansión de 8,6 por ciento.

### Ayacucho: Crecimiento de la producción agropecuaria 1/ (Var.% real respecto a similar mes del año anterior)

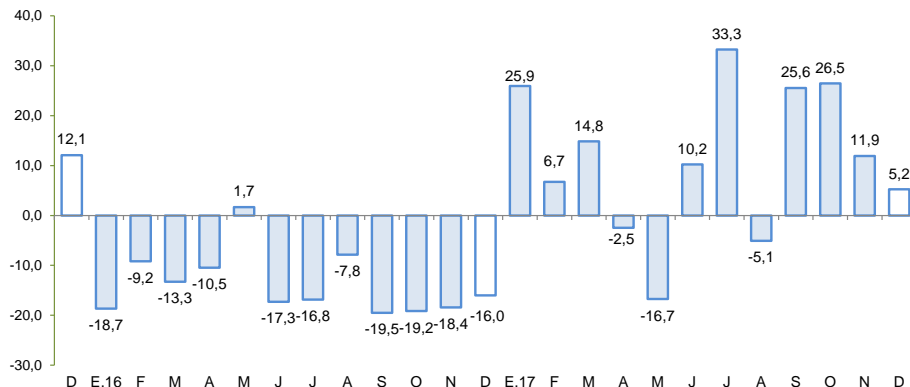

1/ A precios de 2007

Fuente: Ministerio de Agricultura y Riego

### Ayacucho: Crecimiento de la producción minera 1/ (Var.% real respecto a similar mes del año anterior)

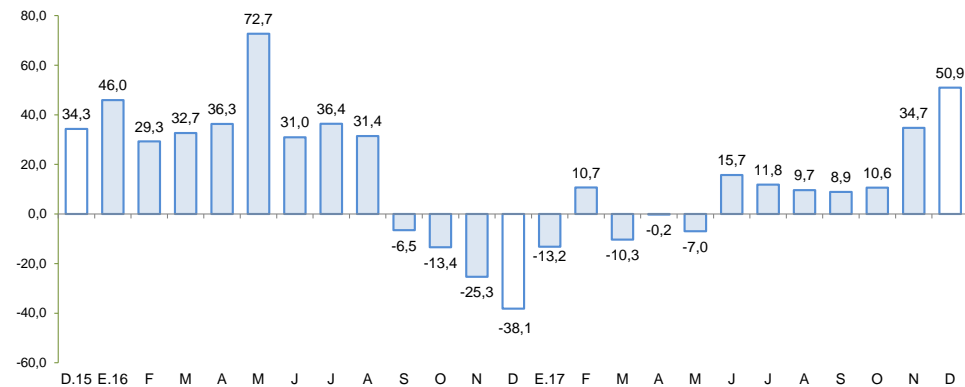

1/ A precios de 2007

Fuente: MINEM

En diciembre, destacó el crecimiento de despachos de cemento (15,9 por ciento) y el crédito directo total (12,5 por ciento). De otro lado, disminuyeron los arribos a establecimientos de hospedaje (-16,2 por ciento) y la inversión pública (-6,5 por ciento).

- Los **despachos de cemento** aumentaron 15,9 por ciento, debido a la recuperación de la ejecución de la inversión pública por parte del Gobierno Regional.
- Los **arribos a los establecimientos de hospedaje** disminuyeron en diciembre en 16,2 por ciento, respecto a similar mes del año previo, por la menor afluencia de turistas nacionales (-15,6 por ciento) y extranjeros (-49,8 por ciento).
- El **crédito directo total** en la región (S/ 1 344 millones) creció en 12,5 por ciento, en términos nominales, con relación a diciembre de 2016. Los créditos de consumo e hipotecario registraron crecimientos de 15,6 y 24,3 por ciento, respectivamente.
- Por su parte, la **inversión pública** (S/ 263,3 millones) en diciembre disminuyó 6,5 por ciento ante la contracción en la ejecución a nivel del Gobierno Nacional como de los municipios. En cuanto a los proyectos de inversión pública con mayor desembolso en el mes, destacaron: Rehabilitación y mejoramiento de la carretera Abra Toccto - Vilcashuamán, tramo: Condorcocha – Vilcashuamán (S/ 13,2 millones), Mejoramiento de los servicios educativos del nivel primaria y secundaria de la I.E. Nuestra Señora De Las Mercedes; (S/ 6,8 millones), Rehabilitación y remodelación de la infraestructura educativa y equipamiento de la I.E. Mariscal Cáceres (S/ 6,0 millones), Ampliación y mejoramiento del sistema de agua potable y tratamiento de excretas en la provincia de Huanta (S/ 4,3 millones) y Construcción e implementación de la infraestructura académica y administrativa para la escuela de formación profesional de Ingeniería Agroforestal de la Universidad Nacional San Cristóbal de Huamanga en el VRAEM (S/ 4,1 millones).

## Ayacucho: Otros indicadores de actividad económica (Variación % respecto a similar mes del año anterior)

	Jul. 17	Ago. 17	Set. 17	Oct. 17	Nov. 17	Dic. 17
Despachos de cemento 1/	↑ 7,8	↑ 7,0	↑ 32,3	↑ 15,0	↑ 34,2	↑ 15,9
Arribos a los establec. de hospedaje	↓ -19,6	↓ -22,2	↓ -20,3	↓ -27,0	↓ -20,2	↓ -16,2
Crédito total 2/	↑ 12,7	↑ 12,9	↑ 13,3	↑ 12,4	↑ 11,7	↑ 12,5
Crédito de consumo 2/	↑ 19,7	↑ 17,7	↑ 17,0	↑ 15,9	↑ 15,7	↑ 15,6
Crédito hipotecario 2/	↑ 11,8	↑ 18,2	↑ 18,7	↑ 19,7	↑ 21,3	↑ 24,3
Inversión pública 2/	↑ 9,8	↑ 37,3	↓ -1,8	↑ 80,4	↑ 68,1	↓ -6,5

1/ En términos reales.

2/ En términos nominales.

Fuentes: BCRP - Sucursal Huancayo, UNACEM, MINCETUR, SBS y MEF.

## Los proyectos de inversión previstos están centrados en minería y energía.

---

- En minería, la Compañía Minera Ares planea ampliar la capacidad de su unidad operativa Pallancata, pasando de 1500 Tn a 3000 Tn por día. La empresa ya ha presentado la segunda modificación del estudio de EIA, y se estima una inversión total de US\$ 39 millones.
- A nivel de energía, se otorgó la concesión temporal a favor de MONSPI PERÚ, para desarrollar estudios de factibilidad de la futura Central Hidroeléctrica Esperanza con una potencia instalada estimada de 20 MW, los cuales se realizarán en los distritos de San Pedro, San Cristóbal y Puquio, provincia de Lucanas. También destacó el proyecto de la Central Hidroeléctrica "Santa María" de la empresa Energía Azul, el cual se encuentra a nivel de estudios de factibilidad. Estaría ubicado entre las provincias de La Mar y Chincheros en los departamentos de Ayacucho y Apurímac, respectivamente. Tendrá una potencia instalada de 750 megavatios y demandará una inversión aproximada de US\$ 1 600 millones.

La actividad agropecuaria aumentó 5,2 por ciento en diciembre, por la mayor producción agrícola (25,9 por ciento), lo que contrarrestó a la disminución de la parte pecuaria (-5,0 por ciento).

## Ayacucho: Producción de principales productos agropecuarios 1/ (En toneladas)

Subsectores	Estructura Porcentual 2015 2/	Diciembre			Enero - Diciembre						
		2016	2017	Var.%	Contribución al crecimiento 3/		2016	2017	Var.%	Contribución al crecimiento 3/	
<b>AGRICOLA</b>	<b>64,8</b>			<b>25,9</b>	<b>8,6</b>			<b>4,9</b>	<b>3,3</b>		
<b>Mercado externo y agroindustria</b>	<b>11,3</b>			<b>186,2</b>	<b>6,9</b>			<b>-1,8</b>	<b>-0,3</b>		
Cacao	4,3	0	37	-	0,0	5 544	5 056	-8,8	-0,5		
Quinua	3,1	40	618	1445,0	3,5	16 657	15 615	-6,3	-0,2		
Café	2,5	0	81	-	0,0	3 875	3 781	-2,4	-0,1		
Palta	1,1	470	570	21,3	0,6	5 219	7 772	48,9	0,6		
<b>Mercado interno</b>	<b>53,5</b>			<b>5,6</b>	<b>1,6</b>			<b>6,7</b>	<b>3,6</b>		
Papa	25,3	3 291	4 121	25,2	1,9	304 181	309 664	1,8	0,5		
Maíz amiláceo	4,3	0	7	-	0,0	18 188	20 528	12,9	0,6		
Alfalfa	4,4	18 692	20 361	8,9	1,0	212 956	228 123	7,1	0,3		
Cebada grano	1,9	2	33	1550,0	0,1	13 520	15 218	12,6	0,2		
Trigo	1,8	0	13	-	0,0	9 749	10 551	8,2	0,1		
Haba grano seco	1,4	3	7	133,3	0,0	6 621	7 216	9,0	0,1		
Tuna	1,7	1 368	1 154	-15,6	-0,5	18 180	22 737	25,1	0,5		
Maíz choclo	1,2	618	392	-36,6	-0,6	9 578	8 566	-10,6	-0,1		
Arveja grano seco	1,1	0	0	-	0,0	3 973	4 940	24,3	0,3		
Olluco	1,1	55	0	-100,0	-3,5	12 622	12 979	2,8	0,0		
Frijol grano seco	0,9	0	0	-	0,0	2 129	2 191	2,9	0,0		
Arveja grano verde	0,6	201	182	-9,5	-0,1	3 517	3 804	8,2	0,0		
<b>PECUARIO</b>	<b>35,2</b>			<b>-5,0</b>	<b>-3,3</b>			<b>4,1</b>	<b>1,3</b>		
Carne de Vacuno	13,9	1 081	1 018	-5,8	-2,1	11 725	11 418	-2,6	-0,4		
Leche Vacuno	6,8	974	1 178	20,9	0,8	45 151	56 818	25,8	1,9		
Carne de Ovino	2,9	167	144	-13,7	-1,0	1 908	1 832	-4,0	-0,1		
Carne de Porcino	1,8	208	210	1,0	0,0	2 394	2 349	-1,9	0,0		
Carne de Porcino	2,8	1 081	1 018	-5,8	-2,1	11 725	11 418	-2,6	-0,4		
<b>SECTOR AGROPECUARIO</b>	<b>100,0</b>			<b>5,2</b>	<b>5,2</b>			<b>4,6</b>	<b>4,6</b>		

1/ Cifras preliminares.

2/ A precios de 2007.

3/ En base a la estructura de similar periodo de 2016

4/ Peso neto.

Fuente: MINAGRI

Elaboración: BCRP - Sucursal Huancayo.

- La expansión del **subsector agrícola** en diciembre (25,9 por ciento), obedeció a la mayor producción orientada al mercado externo y agroindustria (186,2 por ciento) sobre todo en quinua (1 445,0 por ciento) sustentado en las mayores siembras de campaña chica, ante la expectativa de mayores precios en chacra. Del mismo modo, aumentó la producción para el mercado interno (5,6 por ciento) por la expansión en la producción de papa (25,2 por ciento) y alfalfa (8,9 por ciento). Respecto al comportamiento del acumulado anual, el subsector se expandió 4,9 por ciento, como efecto de la mayor producción de palta (48,9 por ciento), maíz amiláceo (12,9 por ciento) y papa (1,8 por ciento).
- Respecto a la producción **pecuaria**, la contracción de 5,0 por ciento en diciembre, obedeció a la menor producción de carnes de vacuno y ovino (-5,8 y -13,7 por ciento, respectivamente). Por otra parte, el incremento anual de 4,1 por ciento en el año, se sustentó en la expansión de leche de vacuno (25,8 por ciento) debido al desarrollo de la ganadería en la provincia de Huamanga.

En diciembre, la producción minera creció 50,9 por ciento explicado por la mayor producción de oro (49,0 por ciento) y plata (109,8 por ciento).

## Ayacucho: Producción Minera 1/ (Var. % real respecto al mismo periodo del año anterior)

Mineral	Estructura Porcentual 2015 2/	Diciembre				Enero - Diciembre			
		2016	2017	Var.%	Contribución 3/	2016	2017	Var.%	Contribución 3/
Oro (Onzas troy)	47,1	21 770	32 431	49,0	23,2	362 969	369 911	1,9	1,0
Plata (Onzas troy)	23,7	524 593	1 100 451	109,8	22,4	10 202 626	13 862 338	35,9	9,1
Zinc (TMF)	24,4	3 896	4 997	28,2	7,7	47 006	46 749	-0,5	-0,1
Plomo (TMF)	4,3	723	337	-53,5	-2,2	7 884	4 479	-43,2	-1,2
Cobre (TMF)	0,5	51	47	-9,3	-0,1	705	625	-11,3	-0,1
<b>SECTOR MINERÍA 2/</b>	<b>100,0</b>			<b>50,9</b>	<b>50,9</b>			<b>8,6</b>	<b>8,6</b>

1/ Cifras preliminares.

2/ A precios de 2007.

3/ En base a la estructura porcentual de similar periodo de 2015.

Fuente: Ministerio de Energía y Minas.

Elaboración: BCRP, Sucursal Huancayo. Departamento de Estudios Económicos.

- La **producción minera** creció 50,9 por ciento en diciembre, debido a la mayor producción de oro (49,0 por ciento) y plata (109,8 por ciento). En el acumulado anual, el sector se expandió en 8,6 por ciento, sustentado en la mayor producción de oro (1,9 por ciento) y plata (35,9 por ciento). Entre enero y diciembre, en términos de participación en el Valor Bruto de Producción (VBP) minero, destacó el oro con 47,1 por ciento, seguido de plata (31,6 por ciento) y zinc (19,2 por ciento).
- El **precio promedio del oro** en diciembre fue US\$/oz.tr. 1 263,9; menor en 1,5 por ciento respecto del mes anterior, esta disminución estuvo asociada a las expectativas de que la FED eleve su tasa de interés.

## Ayacucho: Crecimiento de la producción minera 1/ (Var.% real respecto a similar mes del año anterior)

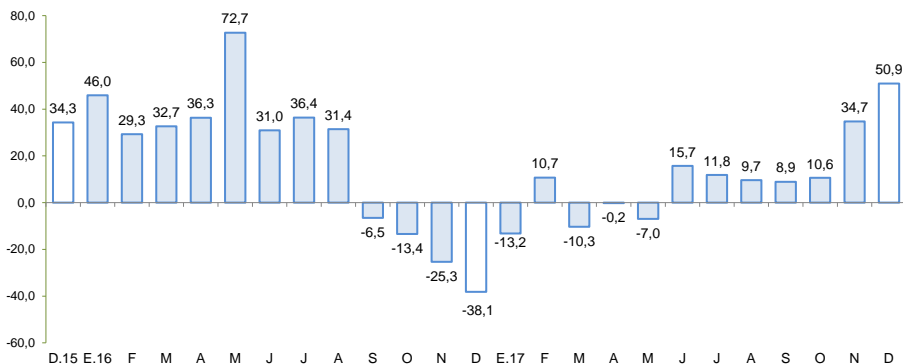

1/ A precios de 2007

Fuente: MINEM

## Cotización internacional de oro (US\$/oz.tr. promedio mensual – London Metal Exchange)

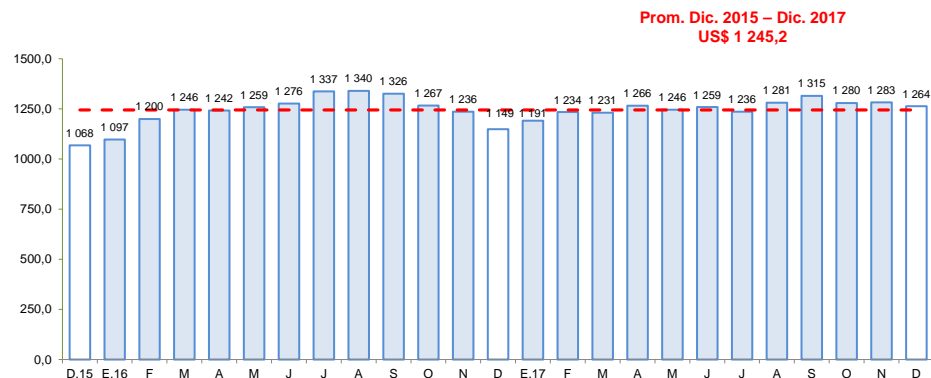

Fuente: Bloomberg.

Los despachos de cemento aumentaron 15,9 por ciento en diciembre, por mayor inversión ejecutada por el Gobierno Regional.

## Ayacucho: Despachos de cemento (Var.% con respecto a similar mes del año anterior)

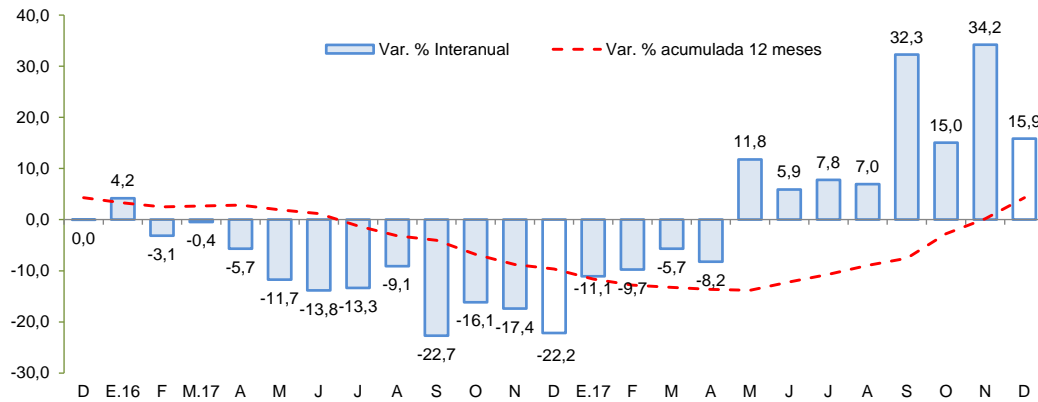

Fuente: UNACEM S.A.A

- Los **despachos de cemento** crecieron 15,9 por ciento frente a similar mes del año 2016, situación que estuvo en concordancia con la recuperación de la ejecución de la inversión pública por parte del Gobierno Regional. De otro lado, la expansión en el acumulado anual (7,9 por ciento) obedeció al incremento de la inversión ejecutada a nivel del Gobierno Nacional (25,1 por ciento) y de los gobiernos locales (20,1 por ciento).

En diciembre, el crédito directo total (S/ 1 344 millones) creció 12,5 por ciento en relación a igual mes del año pasado, y en 2,5 por ciento con relación al mes previo. En términos interanuales, los créditos de consumo crecieron en 15,6 por ciento y los hipotecarios en 24,3 por ciento.

## Ayacucho: Crédito Directo

(Saldos a fin de periodo)

	Estructura % Dic-17	Saldos en millones de soles con TCF 1/		Tasa de crecimiento (%)	
		Nov-17	Dic-17	Mes	12 Meses
<b>Banco de la Nación</b>	<b>9,1</b>	<b>121</b>	<b>123</b>	<b>1,1</b>	<b>25,0</b>
<b>Agrobanco</b>	<b>3,8</b>	<b>48</b>	<b>51</b>	<b>6,9</b>	<b>-7,1</b>
<b>Banca Múltiple</b>	<b>44,4</b>	<b>585</b>	<b>596</b>	<b>2,0</b>	<b>7,8</b>
<b>Instituciones No Bancarias</b>	<b>42,7</b>	<b>558</b>	<b>575</b>	<b>2,9</b>	<b>17,5</b>
Financieras	9,3	122	124	1,9	7,4
Cajas Municipales	29,1	379	391	3,2	20,4
Cajas Rurales	4,2	55	57	2,9	20,3
Edpymes	0,2	2	2	7,9	141,2
Arrendamiento Financiero	0,0	0	0	-	-
<b>TOTAL</b>	<b>100,0</b>	<b>1 312</b>	<b>1 344</b>	<b>2,5</b>	<b>12,5</b>
<b>Empresas</b>	<b>64,9</b>	<b>849</b>	<b>873</b>	<b>2,8</b>	<b>10,2</b>
<b>Personas</b>	<b>35,1</b>	<b>462</b>	<b>471</b>	<b>1,9</b>	<b>17,0</b>
Consumo	29,0	384	390	1,6	15,6
Hipotecario	6,0	79	81	3,3	24,3
MN	97,5	1 278	1 311	2,6	12,7
ME	2,5	34	33	-1,3	3,7
ME (Mill. US\$)		10	10	-1,3	3,7

1/ TCF = Tipo de Cambio Fijo (S/ 3,31 por US\$)

Fuente: SBS y AFP.

Elaboración: BCRP, Sucursal Huancayo. Departamento de Estudios Económicos.

- La **morosidad** al término de noviembre se situó en 5,2 por ciento, mayor en 0,2 de punto porcentual respecto de similar mes de 2016. Los ratios más altos se registraron en las Edpymes (9,3 por ciento) y en la Banca Múltiple (6,3 por ciento), principalmente en créditos a micro y pequeña empresa.

## Ayacucho: Crecimiento del crédito directo

(Var.% nominal con respecto a similar mes del año anterior)

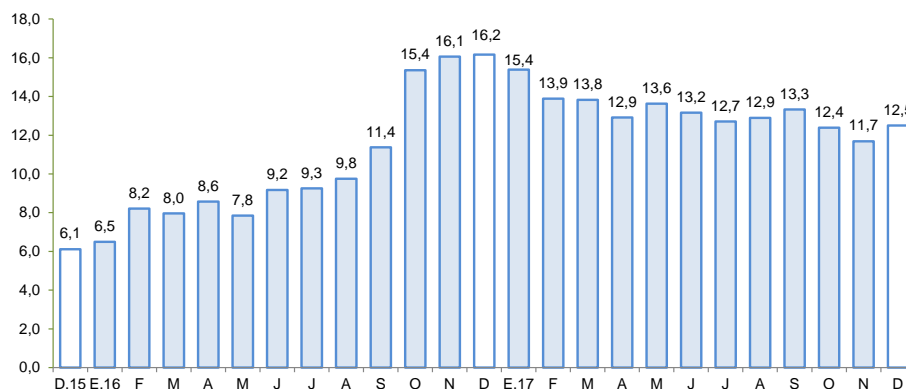

Fuente: SBS y AFP.

## Ayacucho: Tasa de morosidad 1/

(Porcentaje)

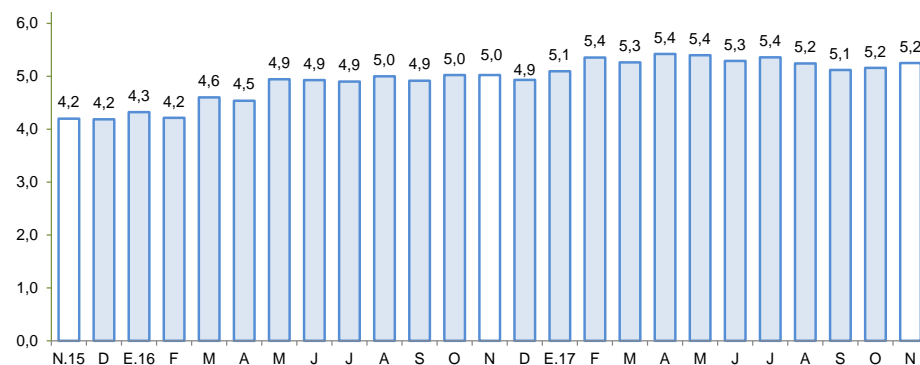

1/ Morosidad = (créditos vencidos + créditos en cobranza judicial) / colocaciones brutas.

Fuente: SBS y AFP.



Los depósitos (S/ 952 millones) disminuyeron en 5,7 por ciento respecto de diciembre de 2016, pero aumentó en 3,3 por ciento con relación al mes previo. En el primer caso, por la menor captación en las modalidades de depósitos a la vista (-17,2 por ciento). Por tipo de instituciones, disminuyeron los saldos de las Financieras (-55,6 por ciento).

## Ayacucho: Depósitos (Saldos a fin de periodo)

	Saldos en millones de soles con TCF 1/		Tasa de crecimiento (%)	
	Nov-17	Dic-17	Mes	12 Meses
<b>Banco de la Nación</b>	<b>320</b>	<b>338</b>	<b>5,5</b>	<b>-5,0</b>
<b>Banca Múltiple</b>	<b>403</b>	<b>412</b>	<b>2,2</b>	<b>0,3</b>
<b>Instituciones No Bancarias</b>	<b>199</b>	<b>203</b>	<b>1,9</b>	<b>-16,8</b>
Financieras	46	46	-0,7	-55,6
Cajas Municipales	148	152	2,6	10,6
Cajas Rurales	5	5	5,8	76,6
<b>TOTAL</b>	<b>922</b>	<b>952</b>	<b>3,3</b>	<b>-5,7</b>
Vista	240	251	4,5	-17,2
Ahorro	440	460	4,5	6,0
A plazo	242	242	0,0	-11,6
MN	838	868	3,6	-6,1
ME	84	85	0,4	-1,1
ME (Mill. US\$)	25	26	0,4	-1,1

1/ TCF = Tipo de Cambio Fijo (S/ 3,31 por US\$)

Fuente: SBS y AFP.

Elaboración: BCRP, Sucursal Huancayo. Departamento de Estudios Económicos.

## Ayacucho: Crecimiento de los depósitos (Var.% nominal con respecto a similar mes del año anterior)

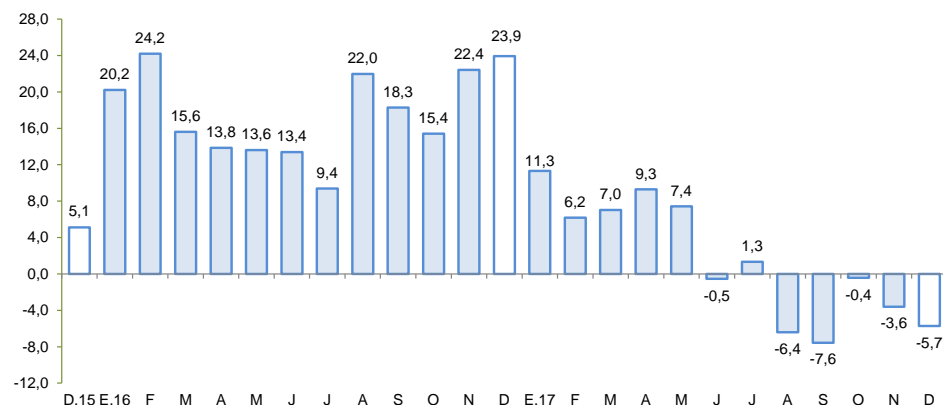

Fuente: SBS y AFP

## La inversión pública disminuyó 6,5 por ciento en diciembre por la menor ejecución a nivel del Gobierno Nacional (-34,5 por ciento) y de los municipios (-14,1 por ciento).

### Ayacucho: Ejecución del Presupuesto de Inversiones 1/ 2/

(En millones de soles)

	Diciembre			Enero - Diciembre		
	2 016	2 017	Var % real	2 016	2 017	Var % real
Gobierno Nacional	42,7	28,3	-34,5	286,6	368,6	25,1
Gobierno Regional	59,8	82,3	35,8	284,8	267,0	-8,8
Gobiernos locales	175,4	152,8	-14,1	525,1	648,3	20,1
<b>Inversión Pública</b>	<b>277,9</b>	<b>263,3</b>	<b>-6,5</b>	<b>1 096,5</b>	<b>1 283,9</b>	<b>13,9</b>

1/ Información actualizada al 31 de diciembre de 2017

2/ Comprende la adquisición de activos no financieros.

Fuente: MEF

Elaboración: BCRP - Sucursal Huancayo.

### Ayacucho: Crecimiento de la Ejecución del Presupuesto de Inversiones

(Var. % real)

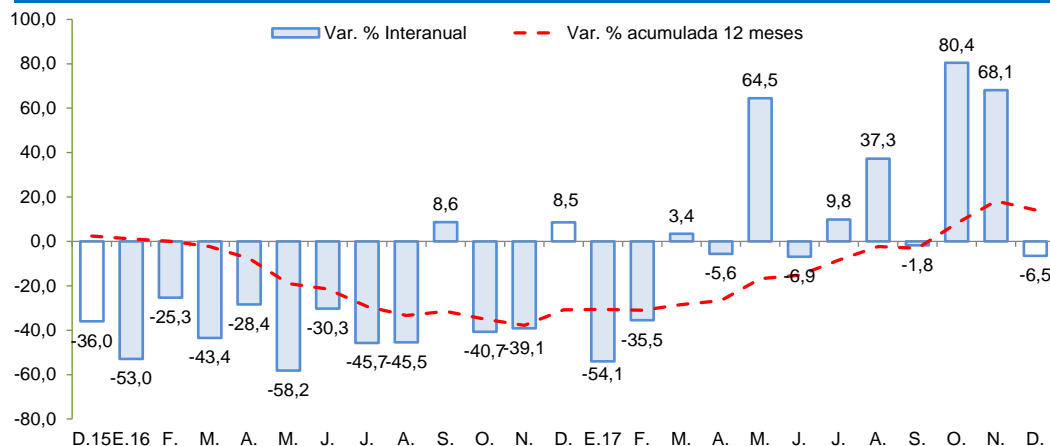

Fuente: MEF

- La **inversión pública** en los tres niveles de gobierno totalizó en diciembre S/ 263,3 millones, menor en 6,5 por ciento respecto de diciembre del año pasado. La contracción más significativa fue a nivel del Gobierno Central (-34,5 por ciento). Respecto al periodo de enero a diciembre, sumó S/ 1 283,9 millones, mayor en 13,9 por ciento respecto al año previo, ante el incremento observado en el Gobierno Nacional (25,1 por ciento) y en las municipalidades (20,1 por ciento). De otro lado, la inversión se orientó principalmente a Saneamiento, Salud, Educación y Transporte, los que en conjunto representaron el 70,4 por ciento del total. Por nivel de gobierno, el mayor desembolso en inversiones fue realizado por los gobiernos locales con una participación de 50,5 por ciento de participación.

- Entre los **principales proyectos** de inversión pública que se vienen ejecutando destacan: Instalación de banda ancha para la conectividad integral y el desarrollo social en la región Ayacucho con PIM de S/ 83,3 millones; Ampliación de la presa Ancascocha y afianzamiento del valle de Yauca con un PIM de S/ 50,4 millones; Rehabilitación y mejoramiento de la carretera abra Toccto - Vilcashuaman, tramo: Condorcocha – Vilcashuaman con un PIM de S/ 31,5 millones; Rehabilitación y mejoramiento de la carretera Imperial – Mayocc - Ayacucho tramo Mayocc - Huanta con un PIM de S/ 30,1 millones; y Mejoramiento de la prestación de servicios educativos del nivel primaria y secundaria de la I.E. Nuestra Señora de las Mercedes, en la provincia de Huamanga con un PIM de S/ 29,9 millones.