



Ayacucho: Síntesis de Actividad Económica - Noviembre 2017 -

Departamento de Estudios Económicos
Sucursal Huancayo

Viernes, 09 de febrero de 2018

En noviembre, el sector primario mostró resultados positivos al crecer los sectores agropecuario (0,9 por ciento) y minero (3,6 por ciento).

Actividad Primaria

- El **sector agropecuario** aumentó 0,9 por ciento en noviembre, debido a la mayor producción agrícola (3,0 por ciento) en productos como cacao, haba grano seco y arveja grano verde y pecuaria (0,1 por ciento) como carne y leche de vacuno (3,6 y 12,2 por ciento, respectivamente).
- La **actividad minera** creció en 34,2 por ciento en noviembre, debido a la mayor producción de oro (37,4 por ciento) y plata (76,3 por ciento); por otro lado, en el periodo acumulado de enero a noviembre se registró una expansión de 5,6 por ciento.

Ayacucho: Crecimiento de la producción agropecuaria 1/ (Var.% real respecto a similar mes del año anterior)

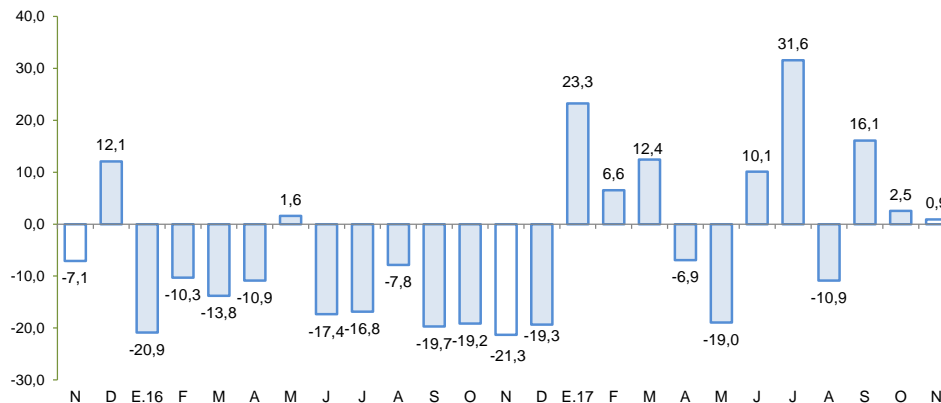

1/ A precios de 2007
Fuente: Ministerio de Agricultura y Riego

Ayacucho: Crecimiento de la producción minera 1/ (Var.% real respecto a similar mes del año anterior)

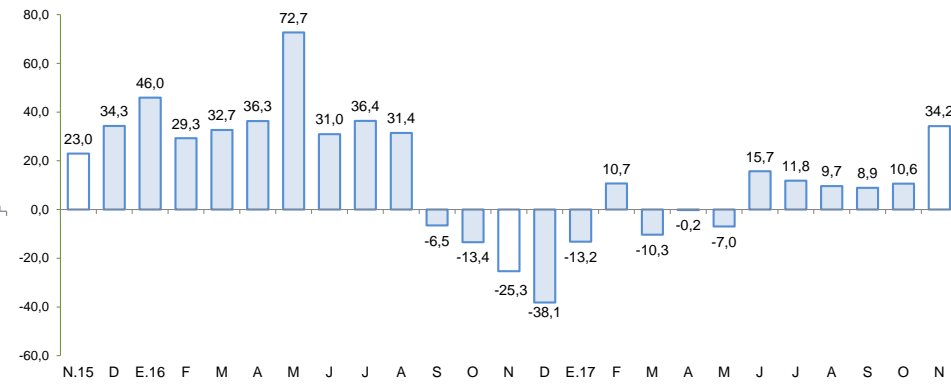

1/ A precios de 2007
Fuente: MINEM

En noviembre, destacó el crecimiento de despachos de cemento (34,2 por ciento), el crédito directo total (11,7 por ciento) y la inversión pública (68,1 por ciento). De otro lado, disminuyeron los arribos a establecimientos de hospedaje (-20,2 por ciento).

- Los **despachos de cemento** aumentaron 34,2 por ciento, debido a la recuperación de la ejecución de la inversión pública por parte del Gobierno Nacional.
- Los **arribos a los establecimientos de hospedaje** disminuyeron en 20,2 por ciento, respecto a similar mes del año previo, por la menor afluencia de turistas nacionales (-19,7 por ciento) y extranjeros (-50,2 por ciento).
- El **crédito directo total** (S/ 1 312 millones) creció en 11,7 por ciento en términos nominales respecto de noviembre de 2016. Los créditos de consumo e hipotecario registraron crecimientos de 15,7 y 21,3 por ciento, respectivamente.
- La **inversión pública** (S/ 135,3 millones) aumentó 68,1 por ciento ante resultados positivos en todos los niveles de gobierno. En cuanto a los proyectos de inversión pública con mayor desembolso en el mes, destacaron: Instalación de banda ancha para la conectividad integral y el desarrollo social en la región Ayacucho (S/ 33,7 millones); Rehabilitación y mejoramiento de la carretera Imperial-Mayocc-Ayacucho tramo Mayocc-Huanta (S/ 3,0 millones); Construcción y mejoramiento del sistema de drenaje pluvial de la margen izquierda del río Alameda y Centro Histórico de la ciudad de Ayacucho (S/ 2,6 millones); Mejoramiento y ampliación del servicio de agua potable, servicio de alcantarillado y tratamiento de aguas residuales en la ciudad de Tambo, provincia de La Mar (S/ 2,1 millones); y Mejoramiento de la capacidad resolutive para la oferta de servicios de salud en los puestos de salud de las localidades de Allpachaca, Chiara y Manallasacc, distrito de Chiara, provincia de Huamanga (S/ 2,0 millones).

Ayacucho: Otros indicadores de actividad económica (Variación % respecto a similar mes del año anterior)

	Jun. 17	Jul. 17	Ago. 17	Set.17	Oct.17	Nov.17
Despachos de cemento 1/	↑ 5,9	↑ 7,8	↑ 7,0	↑ 32,3	↑ 15,0	↑ 34,2
Arribos a los establec. de hospedaje	↓ -10,7	↓ -19,6	↓ -22,2	↓ -20,3	↓ -27,0	↓ -20,2
Crédito total 2/	↑ 13,2	↑ 12,7	↑ 12,9	↑ 13,3	↑ 12,4	↑ 11,7
Crédito de consumo 2/	↑ 17,7	↑ 19,7	↑ 17,7	↑ 17,0	↑ 15,9	↑ 15,7
Crédito hipotecario 2/	↑ 8,5	↑ 11,8	↑ 18,2	↑ 18,7	↑ 19,7	↑ 21,3
Inversión pública 2/	↓ -6,9	↑ 9,8	↑ 37,3	↓ -1,8	↑ 80,4	↑ 68,1

1/ En términos reales.

2/ En términos nominales.

Fuentes: BCRP - Sucursal Huancayo, UNACEM, MINCETUR, SBS y MEF.

Los proyectos de inversión previstos están centrados en minería y energía.

- En minería, la Compañía Minera Ares planea ampliar la capacidad de su unidad operativa Pallancata, pasando de 1500 Tn a 3000 Tn por día. La empresa ya ha presentado la segunda modificación del estudio de EIA, y se estima una inversión total de US\$ 39 millones.
- A nivel de energía, se otorgó la concesión temporal a favor de MONSPI PERÚ, para desarrollar estudios de factibilidad de la futura Central Hidroeléctrica Esperanza con una potencia instalada estimada de 20 MW, los cuales se realizarán en los distritos de San Pedro, San Cristóbal y Puquio, provincia de Lucanas. También destacó el proyecto de la Central Hidroeléctrica "Santa María" de la empresa Energía Azul, el cual se encuentra a nivel de estudios de factibilidad. Estaría ubicado entre las provincias de La Mar y Chincheros en los departamentos de Ayacucho y Apurímac, respectivamente. Tendrá una potencia instalada de 750 megavatios y demandará una inversión aproximada de US\$ 1 600 millones.

La actividad agropecuaria aumentó 0,9 por ciento en noviembre, por la mayor producción agrícola (3,0 por ciento) y pecuaria (0,1 por ciento).

Ayacucho: Producción de principales productos agropecuarios 1/ (En toneladas)

Subsectores	Estructura Porcentual 2015 2/	Noviembre			Enero - Noviembre				
		2016	2017	Var.%	Contribución al crecimiento 3/	2016	2017	Var.%	Contribución al crecimiento 3/
AGRÍCOLA	64,8			3,0	0,9			-0,1	-0,1
Mercado externo y agroindustria	11,3			88,1	2,1			-13,5	-2,0
Cacao	4,3		91	-	0,0	5 544	5 162	-6,9	-0,4
Quinua	3,1	45	24	-46,7	-0,2	16 617	14 928	-10,2	-0,4
Café	2,5	0	0	-	0,0	3 875	2 664	-31,3	-1,2
Palta	1,1	234	115	-50,9	-1,0	4 749	4 770	0,4	0,0
Mercado interno	53,5			-4,8	-1,2			3,6	2,0
Papa	25,3	1 113	1 068	-4,0	-0,1	300 890	303 752	1,0	0,3
Maíz amiláceo	4,3	0	0	-	0,0	18 188	19 840	9,1	0,4
Alfalfa	4,4	18 110	17 453	-3,6	-0,6	194 264	204 142	5,1	0,2
Cebada grano	1,9	7	6	-14,3	0,0	13 518	14 886	10,1	0,2
Trigo	1,8	2	0	-100,0	0,0	9 749	10 262	5,3	0,1
Haba grano seco	1,4	0	10	-	0,0	6 618	7 031	6,2	0,1
Tuna	1,7	128	79	-38,3	-0,2	16 812	17 965	6,9	0,1
Maíz choclo	1,2	78	14	-82,1	-0,3	8 960	8 023	-10,5	-0,1
Arveja grano seco	1,1	3	0	-100,0	0,0	3 973	4 812	21,1	0,2
Olluco	1,1	0	0	-	0,0	12 567	11 949	-4,9	-0,1
Frijol grano seco	0,9	0	0	-	0,0	2 129	2 180	2,4	0,0
Arveja grano verde	0,6	57	85	49,1	0,2	3 316	3 554	7,2	0,0
PECUARIO	35,2			0,1	0,1			4,8	1,5
Carne de Vacuno	13,9	814	843	3,6	1,4	10 644	10 374	-2,5	-0,4
Leche Vacuno	6,8	767	861	12,2	0,6	44 177	55 356	25,3	1,9
Carne de Ovino	2,9	151	138	-8,8	-0,8	1 741	1 694	-2,7	-0,1
Carne de Porcino	1,8	195	190	-2,2	-0,1	2 186	2 152	-1,6	0,0
Carne de Porcino	2,8	814	843	3,6	1,4	10 644	10 374	-2,5	-0,4
SECTOR AGROPECUARIO	100,0			0,9	0,9			1,4	1,4

1/ Cifras preliminares.

2/ A precios de 2007.

3/ En base a la estructura de similar período de 2016

4/ Peso neto.

Fuente: MINAGRI

Elaboración: BCRP - Sucursal Huancayo.

- La expansión del **subsector agrícola** en noviembre (3,0 por ciento), obedeció a la mayor producción orientada al mercado externo y agroindustria (88,1 por ciento), en cultivos como cacao. Contrariamente disminuyó la producción para el mercado interno (-4,8 por ciento), al contraerse la producción de papa (-4,0 por ciento), tuna (-38,3 por ciento) y maíz choclo (-82,1 por ciento). En el avance acumulado, se contrajo 0,1 por ciento, como efecto de la menor producción de quinua (-10,2 por ciento), cacao (-6,9 por ciento) y café (-31,3 por ciento).
- La producción **pecuaria** creció en 0,1 por ciento en noviembre, sustentado en la mayor producción de carnes de vacuno (3,6 por ciento) y leche de vacuno (12,2 por ciento). Por otra parte, el incremento de 4,8 por ciento en lo que va del año, se sustentó en la expansión de leche de vacuno (25,3 por ciento).

En noviembre, la producción minera creció 34,2 por ciento en noviembre, debido a la mayor producción de oro (37,4 por ciento) y plata (76,3 por ciento).

Ayacucho: Producción Minera 1/ (Var. % real respecto al mismo periodo del año anterior)

Mineral	Estructura Porcentual 2015 2/	Noviembre			Enero - Noviembre				
		2016	2017	Var.%	Contribución 3/	2016	2017	Var.%	Contribución 3/
Oro (Onzas troy)	47,1	23 356	32 083	37,4	18,0	341 198	337 481	-1,1	-0,5
Plata (Onzas troy)	23,7	614 477	1 083 412	76,3	17,3	9 678 034	12 761 888	31,9	8,1
Zinc (TMF)	24,4	3 543	3 834	8,2	1,9	43 109	41 752	-3,1	-0,6
Plomo (TMF)	4,3	798	258	-67,7	-2,9	7 161	4 056	-43,4	-1,2
Cobre (TMF)	0,5	66	60	-9,2	-0,1	653	578	-11,4	-0,1
SECTOR MINERÍA 2/	100,0			34,2	34,2			5,6	5,6

1/ Cifras preliminares.

2/ A precios de 2007.

3/ En base a la estructura porcentual de similar periodo de 2015.

Fuente: Ministerio de Energía y Minas.

Elaboración: BCRP, Sucursal Huancayo, Departamento de Estudios Económicos.

- La **producción minera** creció 34,2 por ciento en noviembre, por la mayor producción de oro (37,4 por ciento) y plata (76,3 por ciento). En el acumulado, se incrementó en 5,6 por ciento, por la mayor producción de plata (31,9 por ciento). Entre enero y noviembre, en términos de participación en el Valor Bruto de Producción (VBP) minero, destacó el oro con 47,1 por ciento, seguido de plata (31,9 por ciento) y zinc (18,8 por ciento).
- El **precio promedio del oro** en noviembre fue US\$/oz.tr. 1 282,8; mayor en 0,3 por ciento respecto del mes anterior, explicado por la depreciación del dólar y la incertidumbre política y económica en Estados Unidos de América.

Ayacucho: Crecimiento de la producción minera 1/ (Var.% real respecto a similar mes del año anterior)

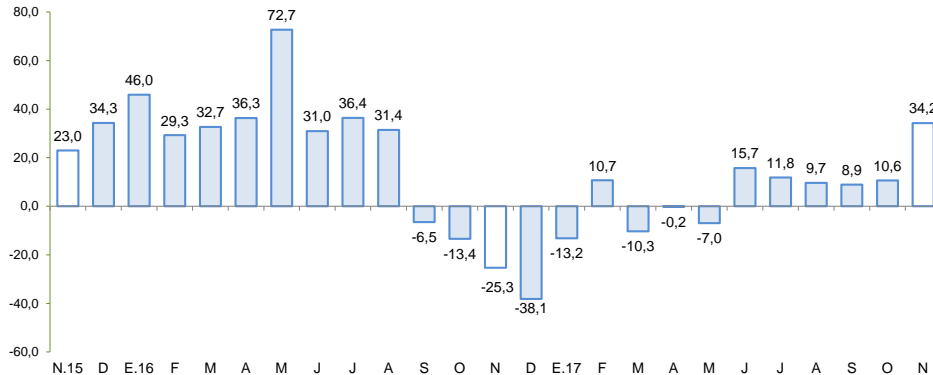

1/ A precios de 2007

Fuente: MINEM

Cotización internacional de oro (US\$/oz.tr. promedio mensual – London Metal Exchange)

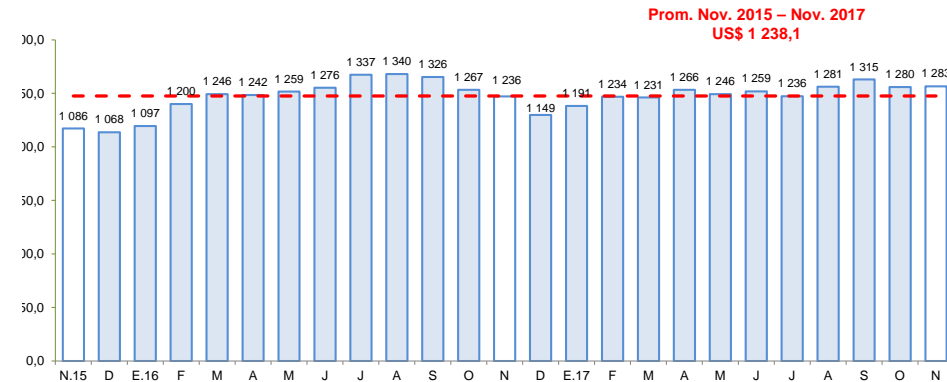

Fuente: Bloomberg.

Los despachos de cemento aumentaron 34,2 por ciento en noviembre, por mayor inversión ejecutada por el sector público.

Ayacucho: Despachos de cemento

(Var.% con respecto a similar mes del año anterior)

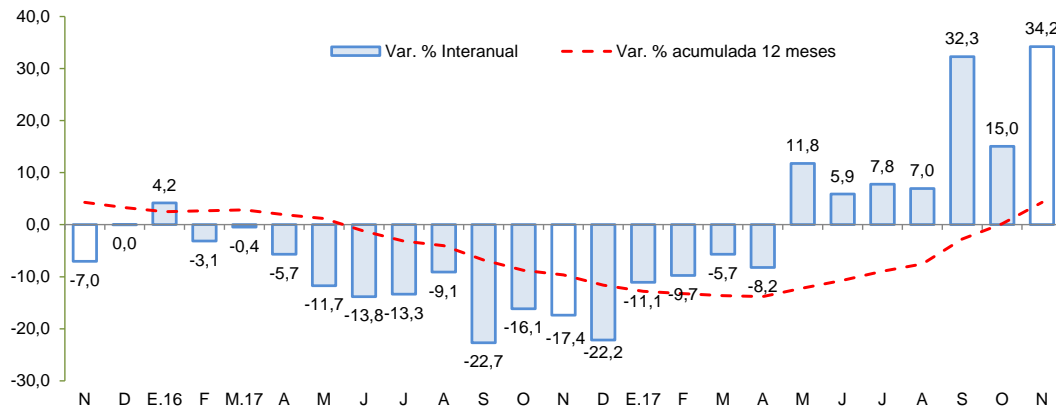

Fuente: UNACEM S.A.A

- Los **despachos de cemento** crecieron 34,2 por ciento frente a similar mes del año 2016, situación que estuvo en concordancia con la recuperación de la ejecución de la inversión pública por parte del sector público. De otro lado, la expansión en el acumulado (7,2 por ciento) obedeció al incremento de la inversión ejecutada a nivel del Gobierno Nacional (35,5 por ciento) y de los gobiernos locales (37,7 por ciento).

En noviembre, el crédito directo total en la región (S/ 1 312 millones) creció 11,7 por ciento con respecto a igual mes del año pasado, y en 1,5 por ciento con relación al mes previo. En términos interanuales, los créditos de consumo crecieron en 15,7 por ciento y los hipotecarios en 21,3 por ciento.

Ayacucho: Crédito Directo

(Saldos a fin de periodo)

	Estructura % Nov-17	Saldos en millones de soles con TCF 1/ de 17		Tasa de crecimiento (%)	
		Oct-17	Nov-17	Mes	12 Meses
Banco de la Nación	9,2	121	121	0,5	25,1
Agrobanco	3,6	47	48	2,0	-10,3
Banca Múltiple	44,6	581	585	0,6	6,7
Instituciones No Bancarias	42,6	544	558	2,6	17,2
Financieras	9,3	119	122	2,4	6,6
Cajas Municipales	28,9	369	379	2,6	20,3
Cajas Rurales	4,2	54	55	3,1	19,7
Edpymes	0,2	2	2	6,3	158,5
Arrendamiento Financiero	0,0	0	0	-	-
TOTAL	100,0	1 293	1 312	1,5	11,7
Empresas	64,7	835	849	1,7	9,2
Personas	35,3	458	462	1,1	16,6
Consumo	29,3	380	384	1,0	15,7
Hipotecario	6,0	78	79	1,4	21,3
MN	97,4	1 258	1 278	1,6	12,0
ME	2,6	35	34	-4,1	0,9
ME (Mill. US\$)		11	10	-4,1	0,9

1/ TCF = Tipo de Cambio Fijo (S/ 3,31 por US\$)

Fuente: SBS y AFP.

Elaboración: BCRP, Sucursal Huancayo. Departamento de Estudios Económicos.

- La **morosidad** al término de octubre se situó en 5,2 por ciento, siendo mayor en 0,2 de punto porcentual respecto de similar mes del año pasado. Los ratios más altos se registraron en las Edpymes (8,6 por ciento) y en la Banca Múltiple (6,1 por ciento), principalmente en créditos a micro y pequeña empresa.

Ayacucho: Crecimiento del crédito directo

(Var.% nominal con respecto a similar mes del año anterior)

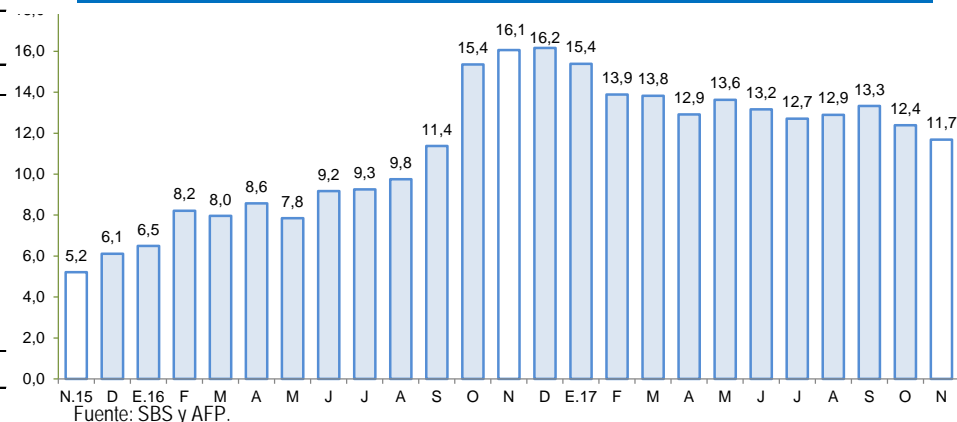

Ayacucho: Tasa de morosidad 1/

(Porcentaje)

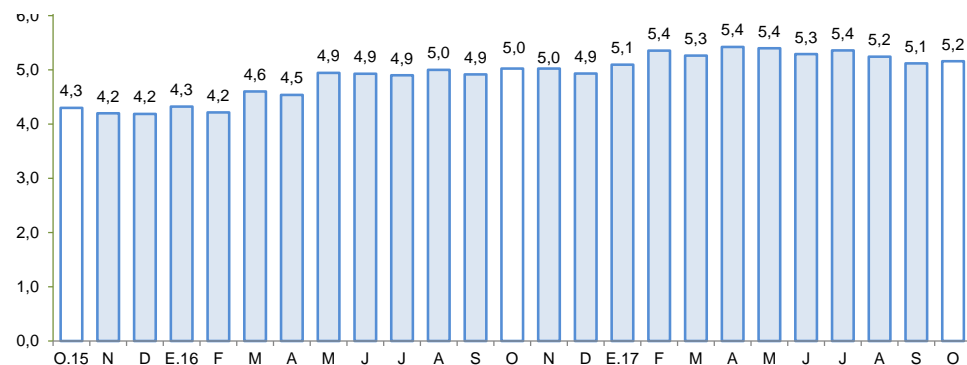

1/ Morosidad = (créditos vencidos + créditos en cobranza judicial) / colocaciones brutas.

Fuente: SBS y AFP.

Los depósitos (S/ 922 millones) disminuyeron en 3,6 por ciento respecto de noviembre de 2016, pero aumentó en 1,7 por ciento con relación al mes previo. En el primer caso por la menor captación en las modalidades de depósitos a la vista (-12,6 por ciento). Por tipo de instituciones, disminuyeron los saldos de las Financieras (-53,1 por ciento).

Ayacucho: Depósitos (SalDOS a fin de periodo)

	SalDOS en millones de soles con TCF 1/		Tasa de crecimiento (%)	
	Oct-17	Nov-17	Mes	12 Meses
Banco de la Nación	322	320	-0,5	-5,3
Banca Múltiple	389	403	3,6	4,3
Instituciones No Bancarias	195	199	1,7	-14,2
Financieras	47	46	-0,4	-53,1
Cajas Municipales	144	148	2,6	12,9
Cajas Rurales	5	5	-2,7	117,8
TOTAL	906	922	1,7	-3,6
Vista	231	240	3,9	-12,6
Ahorro	440	440	0,1	7,4
A plazo	236	242	2,7	-11,1
MN	823	838	1,8	-3,2
ME	83	84	1,7	-7,7
ME (Mill. US\$)	25	25	1,7	-7,7

1/ TCF = Tipo de Cambio Fijo (S/ 3,31 por US\$)

Fuente: SBS y AFP.

Elaboración: BCRP, Sucursal Huancayo. Departamento de Estudios Económicos.

Ayacucho: Crecimiento de los depósitos (Var. % nominal con respecto a similar mes del año anterior)

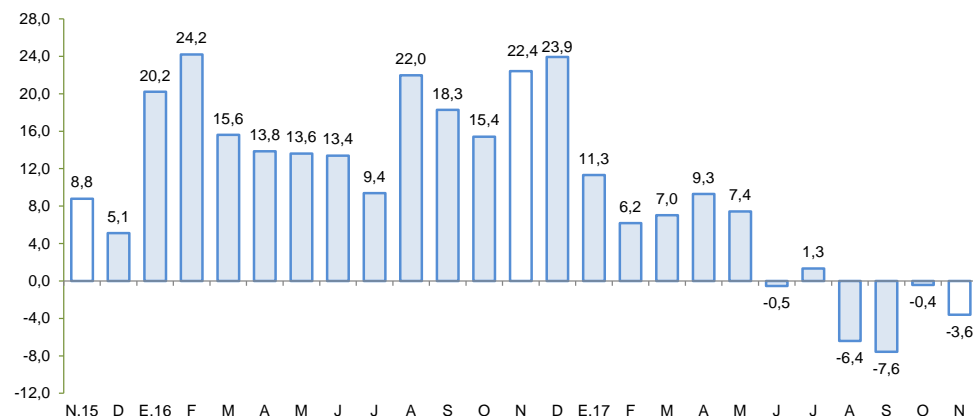

Fuente: SBS y AFP

La inversión pública aumentó 68,1 por ciento en noviembre por la mayor ejecución a nivel del Gobierno Nacional (309,0 por ciento) y de los municipios (31,3 por ciento).

Ayacucho: Ejecución del Presupuesto de Inversiones 1/ 2/ (En millones de soles)

	Noviembre			Enero - Noviembre		
	2 016	2 017	Var % real	2 016	2 017	Var % real
Gobierno Nacional	13,8	57,3	309,0	243,9	340,3	35,5
Gobierno Regional	21,7	19,7	-10,9	225,0	184,7	-20,2
Gobiernos locales	43,7	58,3	31,3	349,7	495,5	37,7
Inversión Pública	79,2	135,3	68,1	818,6	1 020,6	21,1

1/ Información actualizada al 30 de noviembre de 2017

2/ Comprende la adquisición de activos no financieros.

Fuente: MEF

Elaboración: BCRP - Sucursal Huancayo.

- La **inversión pública** correspondiente a los tres niveles de gobierno totalizó en noviembre S/ 135,3 millones, mayor en 68,1 por ciento respecto de noviembre del año pasado. Al respecto, la mayor expansión se observó a nivel del Gobierno Central (309,0 por ciento).
- En el periodo enero - noviembre, la inversión pública sumó S/ 1 020,6 millones, mayor en 21,1 por ciento respecto al año previo, ante el incremento observado en el Gobierno Nacional (35,5 por ciento) y en las municipalidades (37,7 por ciento). De otro lado, la inversión se orientó principalmente a Saneamiento, Salud, Educación y Transporte, los que en conjunto representaron el 69,2 por ciento del total. Por nivel de gobierno, el mayor desembolso en inversiones fue realizado por los gobiernos locales con una participación de 48,6 por ciento de participación.

Ayacucho: Crecimiento de la Ejecución del Presupuesto de Inversiones (Var.% real)

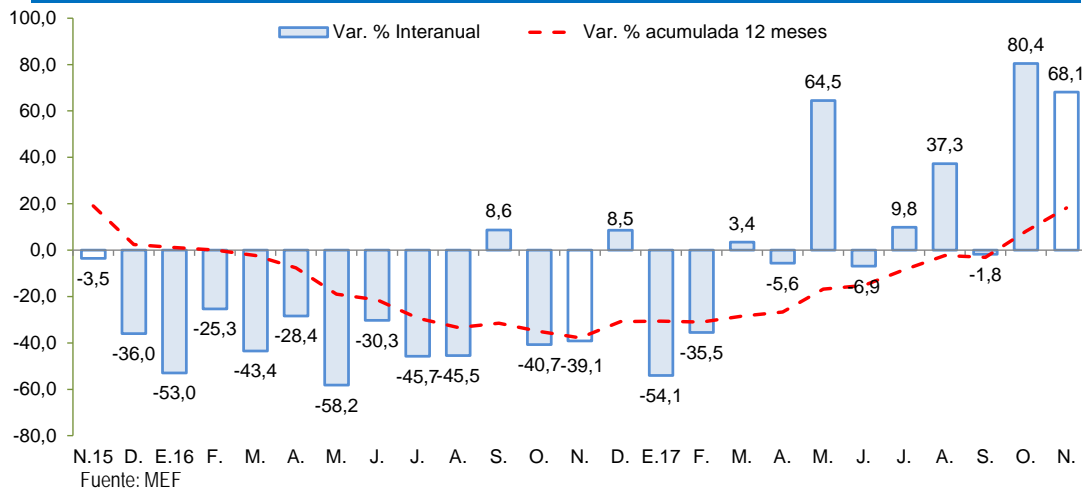

- Entre los **principales proyectos** de inversión pública que se vienen ejecutando destacan: Instalación de banda ancha para la conectividad integral y el desarrollo social en la región Ayacucho con un PIM de S/ 83,3 millones; Ampliación de la presa Ancascocha y afianzamiento del valle de Yauca con un PIM de S/ 50,4 millones; Rehabilitación y mejoramiento de la carretera abra Toccto - Vilcashuaman, tramo: Condorcocha – Vilcashuaman con un PIM de S/ 31,5 millones; Rehabilitación y mejoramiento de la carretera Imperial – Mayocc - Ayacucho tramo Mayocc - Huanta con un PIM de S/ 30,1 millones; y Mejoramiento de la prestación de servicios educativos del nivel primaria y secundaria de la I.E. Nuestra Señora de las Mercedes, en la provincia de Huamanga con un PIM de S/ 29,9 millones.