

# **Ayacucho: Síntesis de Actividad Económica - Setiembre 2017 -**

**Departamento de Estudios Económicos  
Sucursal Huancayo**

Martes, 19 de diciembre de 2017

En setiembre, el sector primario mostró resultados positivos al expandirse los sectores agropecuario (15,7 por ciento) y minero (8,9 por ciento).

## Actividad Primaria

- El **sector agropecuario** aumentó 15,7 por ciento en setiembre, debido a la mayor producción agrícola (47,7 por ciento) en productos como cacao y café (1 245,8 por ciento) y pecuaria (1,6 por ciento) como leche de vacuno (25,5 por ciento).
- La **actividad minera** creció en 8,9 por ciento en setiembre, debido a la mayor producción de oro (10,2 por ciento) y plata (35,3 por ciento); por otro lado en el periodo acumulado de enero a setiembre se registró una expansión de 2,7 por ciento.

### Ayacucho: Crecimiento de la producción agropecuaria 1/ (Var.% real respecto a similar mes del año anterior)

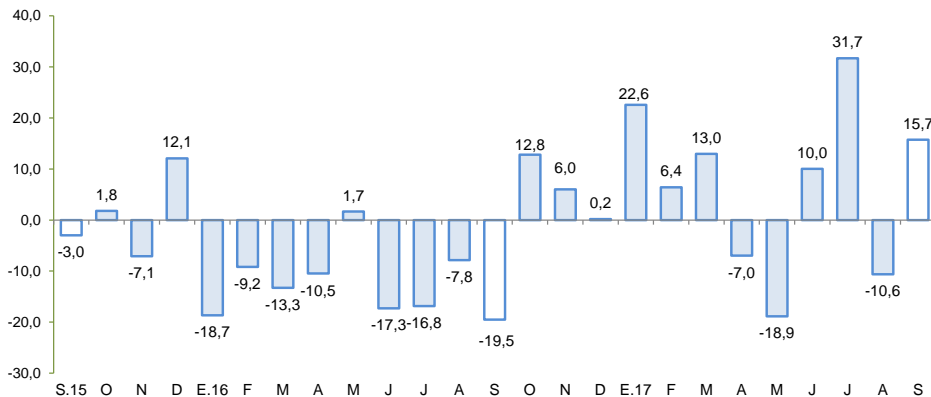

1/ A precios de 2007

Fuente: Ministerio de Agricultura y Riego

### Ayacucho: Crecimiento de la producción minera 1/ (Var.% real respecto a similar mes del año anterior)

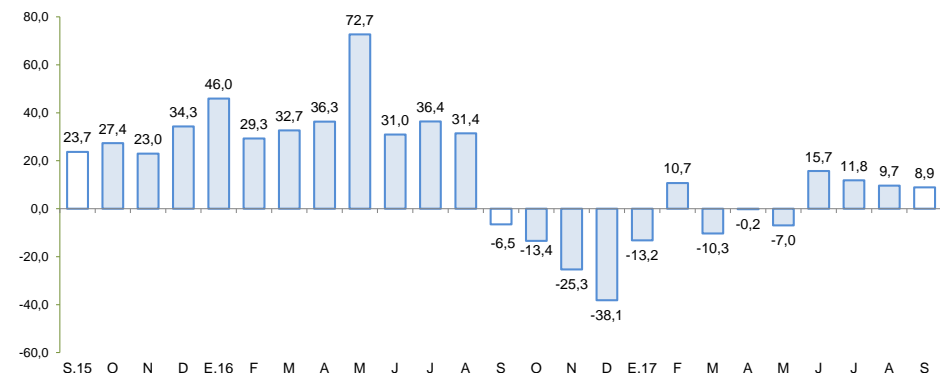

1/ A precios de 2007

Fuente: MINEM

En setiembre, destacó el crecimiento de despachos de cemento (32,3 por ciento) y el crédito directo total (13,3 por ciento). De otro lado, disminuyeron los arribos a establecimientos de hospedaje (-20,3 por ciento) y la inversión pública (-1,8 por ciento).

- Los **despachos de cemento** aumentaron 32,3 por ciento, por la recuperación de la ejecución de la inversión pública por parte del Gobierno Nacional.
- Los **arribos a los establecimientos de hospedaje** disminuyeron en setiembre en 20,3 por ciento, respecto a similar mes del año previo, por la menor afluencia de turistas nacionales (-19,1 por ciento) y extranjeros (-59,5 por ciento).
- El **crédito directo total** en la región (S/ 1 288 millones) creció en 13,3 por ciento, en términos nominales, con relación a setiembre 2016. Los créditos de consumo e hipotecario crecieron en 17,0 y 18,7 por ciento, respectivamente.
- La **inversión pública** (S/ 99,5 millones) en setiembre disminuyó 1,8 por ciento influenciado por los gobiernos locales (-5,7 por ciento). En cuanto a los proyectos de inversión pública con mayor desembolso en el mes, destacaron: Rehabilitación de defensa ribereña en la localidad de San Martín - San Antonio, distrito de Anco, provincia de La Mar (S/ 3,8 millones); Rehabilitación y mejoramiento de la carretera Imperial – Mayoc - Ayacucho tramo Mayoc - Huanta (S/ 3,8 millones); Mejoramiento de los servicios de educación primaria en nueve I.E en las localidades de Moya, Huito, Rosaspata, Tupac Amaru, Huaccachina, Acco, Pampa Hermosa, Mahuayura y Vizcachayoc, en el distrito de Tambo, provincia de La Mar (S/ 3,4 millones); Ampliación y mejoramiento del servicio de saneamiento básico en la localidad de Canaire, distrito de Llochegua, provincia de Huanta (S/ 2,6 millones); y Mejoramiento de la prestación de servicios educativos de la I.E. Mariscal Cáceres de la provincia de Huamanga (S/ 2,2 millones).

## Ayacucho: Otros indicadores de actividad económica (Variación % respecto a similar mes del año anterior)

	Abr. 17	May. 17	Jun. 17	Jul. 17	Ago. 17	Set.17
Despachos de cemento 1/	↓ -8,2	↑ 11,8	↑ 5,9	↑ 7,8	↑ 7,0	↑ 32,3
Arribos a los establec. de hospedaje	↓ -4,7	↓ -10,2	↓ -10,7	↓ -19,6	↓ -22,2	↓ -20,3
Crédito total 2/	↑ 12,9	↑ 13,6	↑ 13,2	↑ 12,7	↑ 12,9	↑ 13,3
Crédito de consumo 2/	↑ 17,2	↑ 17,1	↑ 17,7	↑ 19,7	↑ 17,7	↑ 17,0
Crédito hipotecario 2/	↑ 4,1	↑ 5,3	↑ 8,5	↑ 11,8	↑ 18,2	↑ 18,7
Inversión pública 2/	↓ -5,6	↑ 64,5	↓ -6,9	↑ 9,8	↑ 37,3	↓ -1,8

1/ En términos reales.

2/ En términos nominales.

Fuentes: BCRP - Sucursal Huancayo, UNACEM, MINCETUR, SBS y MEF.

## Los proyectos de inversión previstos están concentrados en minería y energía.

---

- En minería, la Compañía Minera Ares planea ampliar la capacidad de su unidad operativa Pallancata, pasando de 1500 Tn a 3000 Tn por día. La empresa ya ha presentado la modificación del estudio de EIA, y se estima una inversión total de US\$ 39 millones.
- A nivel de energía, se otorgó la concesión temporal a favor de MONSPI PERÚ, para desarrollar estudios de factibilidad de la futura Central Hidroeléctrica Esperanza con una potencia instalada estimada de 20 MW, los cuales se realizarán en los distritos de San Pedro, San Cristóbal y Puquio, provincia de Lucanas. También destacó el proyecto de la Central Hidroeléctrica "Santa María" de la empresa Energía Azul, el cual se encuentra a nivel de estudios de factibilidad. Estaría ubicado entre las provincias de La Mar y Chincheros en los departamentos de Ayacucho y Apurímac, respectivamente. Tendrá una potencia instalada de 750 megavatios y demandará una inversión aproximada de US\$ 1 600 millones.

## La actividad agropecuaria creció 15,7 por ciento en setiembre, por la mayor producción agrícola (47,7 por ciento), y pecuaria (1,6 por ciento).

### Ayacucho: Producción de principales productos agropecuarios 1/ (En toneladas)

Subsectores	Estructura Porcentual 2015 2/	Setiembre			Enero - Setiembre					
		2016	2017	Var.%	Contribución al crecimiento 3/		2016	2017	Var.%	Contribución al crecimiento 3/
<b>AGRICOLA</b>	<b>64,8</b>			<b>47,7</b>	<b>14,7</b>				<b>-0,2</b>	<b>-0,2</b>
<b>Mercado externo y agroindustria</b>	<b>11,3</b>			<b>449,1</b>	<b>18,6</b>				<b>-14,8</b>	<b>-2,3</b>
Cacao	4,3	0	323	-	0,0	5 544	4 933	-11,0		-0,7
Quinua	3,1	9	0	-100,0	-0,1	16 572	14 904	-10,1		-0,4
Café	2,5	24	323	1245,8	9,4	3 875	2 664	-31,3		-1,2
Palta	1,1	429	252	-41,3	-1,4	4 295	4 583	6,7		0,1
<b>Mercado interno</b>	<b>53,5</b>			<b>-14,8</b>	<b>-3,9</b>			<b>3,9</b>		<b>2,2</b>
Papa	25,3	324	0	-100,0	-1,0	299 502	302 333	0,9		0,3
Maíz amiláceo	4,3	19	0	-100,0	-0,2	18 161	19 840	9,2		0,4
Alfalfa	4,4	15 741	17 178	9,1	1,1	158 470	169 397	6,9		0,3
Cebada grano	1,9	182	0	-100,0	-0,7	13 483	14 880	10,4		0,2
Trigo	1,8	167	0	-100,0	-0,9	9 733	10 262	5,4		0,1
Haba grano seco	1,4	23	0	-100,0	-0,2	6 618	7 021	6,1		0,1
Tuna	1,7	175	28	-84,0	-0,5	16 531	17 851	8,0		0,1
Maíz choclo	1,2	0	0	-	0,0	8 882	7 988	-10,1		-0,1
Arveja grano seco	1,1	38	0	-100,0	-0,9	3 966	4 802	21,1		0,3
Olluco	1,1	0	0	-	0,0	12 567	11 949	-4,9		-0,1
Frijol grano seco	0,9	86	0	-100,0	-1,6	2 127	2 180	2,5		0,0
Arveja grano verde	0,6	151	105	-30,5	-0,3	3 214	3 444	7,2		0,0
<b>PECUARIO</b>	<b>35,2</b>			<b>1,6</b>	<b>1,1</b>			<b>5,5</b>		<b>1,6</b>
Carne de Vacuno	13,9	844	858	1,7	0,6	9 066	8 755	-3,4		-0,5
Leche Vacuno	6,8	1 579	1 569	-0,6	-0,1	42 331	53 336	26,0		2,0
Carne de Ovino	2,9	135	154	13,8	1,1	1 466	1 430	-2,4		-0,1
Carne de Porcino	1,8	178	182	2,3	0,1	1 816	1 781	-2,0		0,0
<b>SECTOR AGROPECUARIO</b>	<b>100,0</b>			<b>15,7</b>	<b>15,7</b>			<b>1,4</b>		<b>1,4</b>

1/ Cifras preliminares.

2/ A precios de 2007.

3/ En base a la estructura de similar periodo de 2016

4/ Peso neto.

Fuente: MINAGRI

Elaboración: BCRP - Sucursal Huancayo.

- La expansión del **subsector agrícola** en setiembre (47,7 por ciento), obedeció a la mayor producción orientada al mercado externo y agroindustria (449,1 por ciento), en cultivos como cacao y café (1 245,8 por ciento). Contrariamente disminuyó la producción para el mercado interno (-14,8 por ciento), ante la contracción en la producción de papa (-100,0 por ciento), cebada (-100,0 por ciento) y trigo (-100,0 por ciento). Respecto al avance acumulado, el subsector se contrajo 0,2 por ciento, como efecto de la menor producción de quinua (-10,1 por ciento), cacao (-11,0 por ciento) y café (-31,3 por ciento).
- Respecto a la producción **pecuaria**, la expansión de 1,6 por ciento en setiembre, obedeció principalmente a la mayor producción de carnes de vacuno (1,7 por ciento) y ovino (13,8 por ciento). Por otra parte, el incremento de 5,5 por ciento en lo que va del año, se sustentó en la expansión de leche de vacuno (26,0 por ciento).

## En setiembre, la producción minera aumentó 8,9 por ciento por la mayor producción de oro (10,2 por ciento) y plata (35,3 por ciento).

### Ayacucho: Producción Minera 1/ (Var. % real respecto al mismo periodo del año anterior)

Mineral	Estructura Porcentual 2015 2/	Setiembre				Enero - Setiembre			
		2016	2017	Var.%	Contribución 3/	2016	2017	Var.%	Contribución 3/
Oro (Onzas troy)	47,1	29 456	32 454	10,2	4,8	289 998	272 908	-5,9	-3,0
Plata (Onzas troy)	23,7	1 046 317	1 416 043	35,3	10,6	8 046 720	10 478 437	30,2	7,6
Zinc (TMF)	24,4	3 670	2 899	-21,0	-4,0	35 995	34 598	-3,9	-0,8
Plomo (TMF)	4,3	737	259	-64,8	-2,0	5 801	3 502	-39,6	-1,1
Cobre (TMF)	0,5	67	33	-51,3	-0,4	516	457	-11,5	-0,1
<b>SECTOR MINERÍA 2/</b>	<b>100,0</b>			<b>8,9</b>	<b>8,9</b>			<b>2,7</b>	<b>2,7</b>

1/ Cifras preliminares.

2/ A precios de 2007.

3/ En base a la estructura porcentual de similar periodo de 2015.

Fuente: Ministerio de Energía y Minas.

Elaboración: BCRP, Sucursal Huancayo. Departamento de Estudios Económicos.

- La **producción minera** creció 8,9 por ciento en setiembre, debido a la mayor producción de oro (10,2 por ciento) y plata (35,3 por ciento). De otro lado, en el acumulado, se registró un incremento de 2,7 por ciento, sustentado en la mayor producción de plata (30,2 por ciento). Entre enero y setiembre, en términos de participación en el Valor Bruto de Producción (VBP) minero, destacó el oro con 46,7 por ciento, seguido de plata (32,1 por ciento) y zinc (19,1 por ciento).
- El **precio promedio del oro** en setiembre fue US\$/oz.tr. 1 315,0; mayor 2,6 por ciento respecto del mes anterior, esta alza fue el reflejo de los mayores riesgos geopolíticos asociados a las continuas tensiones entre Estados Unidos de América y Corea del Norte.

### Ayacucho: Crecimiento de la producción minera 1/ (Var.% real respecto a similar mes del año anterior)

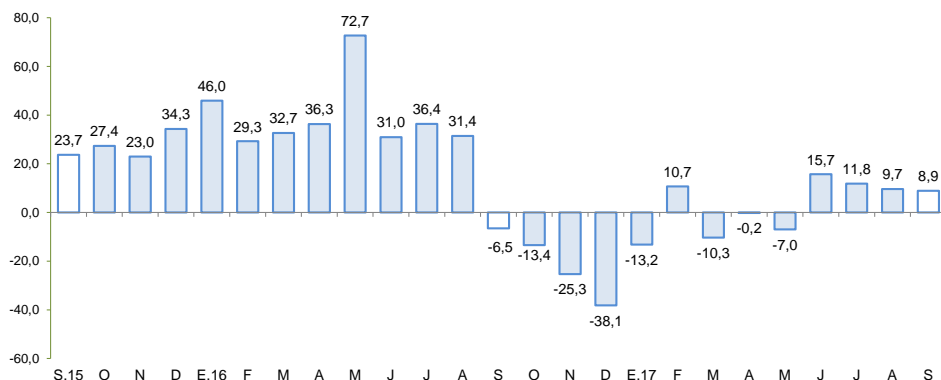

1/ A precios de 2007

Fuente: MINEM

### Cotización internacional de oro (US\$/oz.tr. promedio mensual – London Metal Exchange)

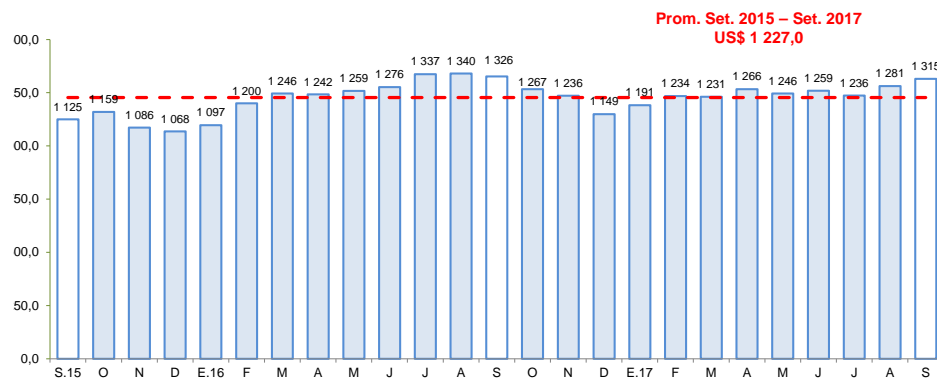

Fuente: Bloomberg.

Los despachos de cemento aumentaron 32,3 por ciento en setiembre, por mayor inversión ejecutada por el Gobierno Nacional.

## Ayacucho: Despachos de cemento

(Var.% con respecto a similar mes del año anterior)

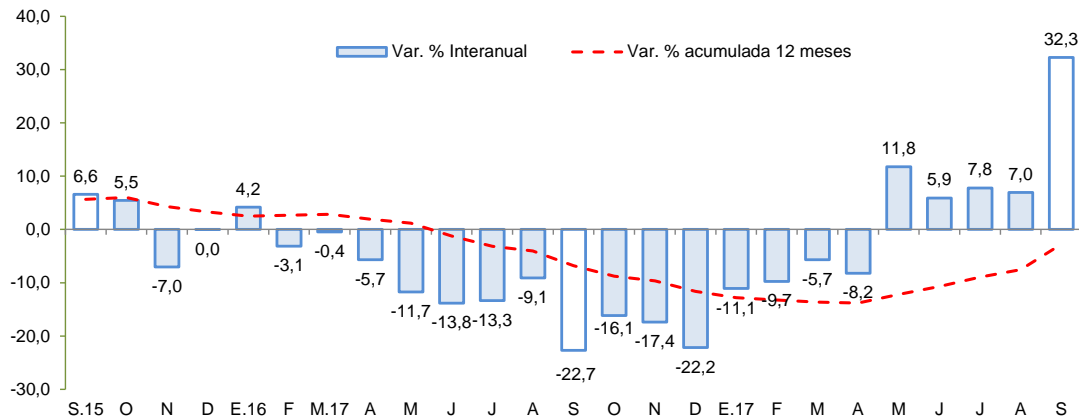

Fuente: UNACEM S.A.A

Los **despachos de cemento** crecieron 32,3 por ciento frente a similar mes del año 2016, situación que estuvo en concordancia con la recuperación de la ejecución de la inversión pública por parte del Gobierno Nacional. De otro lado, la expansión en el acumulado (3,5 por ciento) obedeció al incremento de la inversión ejecutada a nivel del Gobierno Nacional (16,3 por ciento) y de los gobiernos locales (31,4 por ciento).

En setiembre, el crédito directo total en la región (S/ 1 288 millones) creció 13,3 por ciento con respecto a igual mes del año pasado, y en 1,9 por ciento con relación al mes previo. En términos interanuales, los créditos de consumo crecieron en 17,0 por ciento y los hipotecarios en 18,7 por ciento.

## Ayacucho: Crédito Directo

(Saldos a fin de periodo)

	Estructura %	Saldos en millones de soles con TCF 1/		Tasa de crecimiento (%)	
		Set-17	Ago-17	Set-17	Mes
<b>Banco de la Nación</b>	<b>9,3</b>	<b>115</b>	<b>119</b>	<b>3,5</b>	<b>25,7</b>
<b>Agrobanco</b>	<b>3,7</b>	<b>48</b>	<b>48</b>	<b>-0,4</b>	<b>-4,6</b>
<b>Banca Múltiple</b>	<b>45,4</b>	<b>574</b>	<b>585</b>	<b>2,0</b>	<b>8,4</b>
<b>Instituciones No Bancarias</b>	<b>41,6</b>	<b>527</b>	<b>536</b>	<b>1,7</b>	<b>18,6</b>
Financieras	9,2	118	118	0,3	5,4
Cajas Municipales	28,3	357	364	2,0	22,8
Cajas Rurales	4,0	50	52	3,4	22,0
Edpymes	0,1	2	2	2,9	183,5
Arrendamiento Financiero	0,0	0	0	-	-
<b>TOTAL</b>	<b>100,0</b>	<b>1 264</b>	<b>1 288</b>	<b>1,9</b>	<b>13,3</b>
<b>Empresas</b>	<b>64,8</b>	<b>816</b>	<b>834</b>	<b>2,2</b>	<b>11,3</b>
<b>Personas</b>	<b>35,2</b>	<b>447</b>	<b>453</b>	<b>1,4</b>	<b>17,3</b>
Consumo	29,2	371	376	1,5	17,0
Hipotecario	6,0	77	77	0,5	18,7
MN	96,8	1 227	1 246	1,6	13,2
ME	3,2	37	42	13,2	18,7
ME (Mill. US\$)		11	13	13,2	18,7

1/ TCF = Tipo de Cambio Fijo (S/ 3,31 por US\$)

Fuente: SBS y AFP.

Elaboración: BCRP, Sucursal Ayacucho. Departamento de Estudios Económicos.

- La **morosidad** al término de agosto se situó en 5,2 por ciento, siendo mayor en 0,2 de punto porcentual respecto de similar mes del año pasado. Los ratios más altos se registraron en las Edpymes (7,6 por ciento) y en la Banca Múltiple (6,3 por ciento), principalmente en créditos a la micro y pequeña empresa.

## Ayacucho: Crecimiento del crédito directo

(Var.% nominal con respecto a similar mes del año anterior)

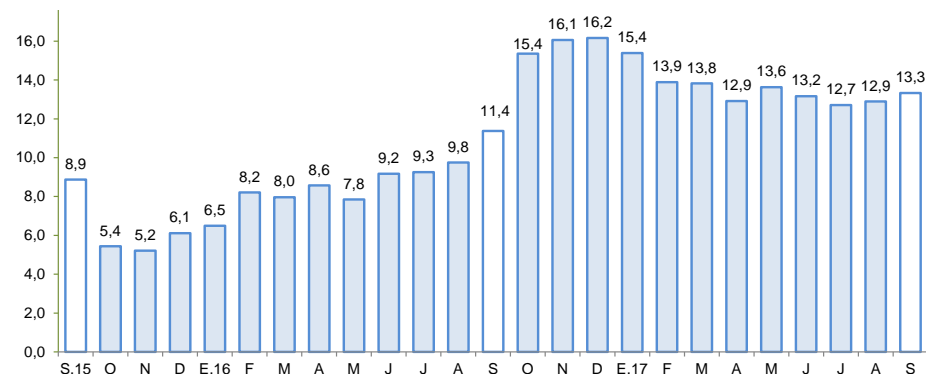

Fuente: SBS y AFP.

## Ayacucho: Tasa de morosidad 1/

(Porcentaje)

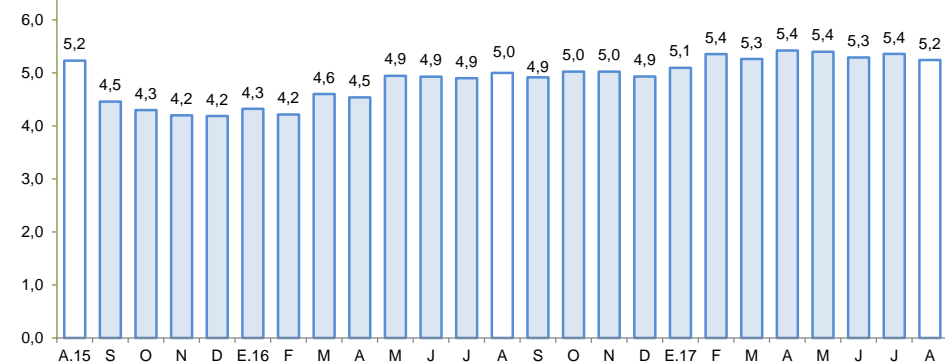

1/ Morosidad = (créditos vencidos + créditos en cobranza judicial) / colocaciones brutas.

Fuente: SBS y AFP.



Los depósitos (S/ 885 millones) disminuyeron en 7,6 por ciento respecto de setiembre de 2016, y en 4,1 por ciento con relación al mes previo. En el primer caso por la menor captación en las modalidades de depósitos a la vista (-23,3 por ciento) y a plazo (-3,1 por ciento). Por tipo de instituciones, disminuyeron los saldos de las Instituciones No Bancarias (-10,0 por ciento).

## Ayacucho: Depósitos (Saldos a fin de periodo)

	Saldos en millones de soles con TCF 1/		Tasa de crecimiento (%)	
	Ago-17	Set-17	Mes	12 Meses
<b>Banco de la Nación</b>	<b>327</b>	<b>301</b>	<b>-7,8</b>	<b>-15,2</b>
<b>Banca Múltiple</b>	<b>403</b>	<b>385</b>	<b>-4,4</b>	<b>0,9</b>
<b>Instituciones No Bancarias</b>	<b>193</b>	<b>199</b>	<b>3,1</b>	<b>-10,0</b>
Financieras	47	47	-0,8	-53,2
Cajas Municipales	142	148	4,2	23,3
Cajas Rurales	4	5	6,3	149,0
<b>TOTAL</b>	<b>923</b>	<b>885</b>	<b>-4,1</b>	<b>-7,6</b>
Vista	233	229	-1,9	-23,3
Ahorro	449	422	-6,0	1,1
A plazo	241	234	-2,6	-3,1
MN	837	799	-4,6	-7,9
ME	85	86	1,0	-4,1
ME (Mill. US\$)	26	26	1,0	-4,1

1/ TCF = Tipo de Cambio Fijo (S/ 3,31 por US\$)

Fuente: SBS y AFP.

Elaboración: BCRP, Sucursal Huancayo. Departamento de Estudios Económicos.

## Ayacucho: Crecimiento de los depósitos (Var.% nominal con respecto a similar mes del año anterior)

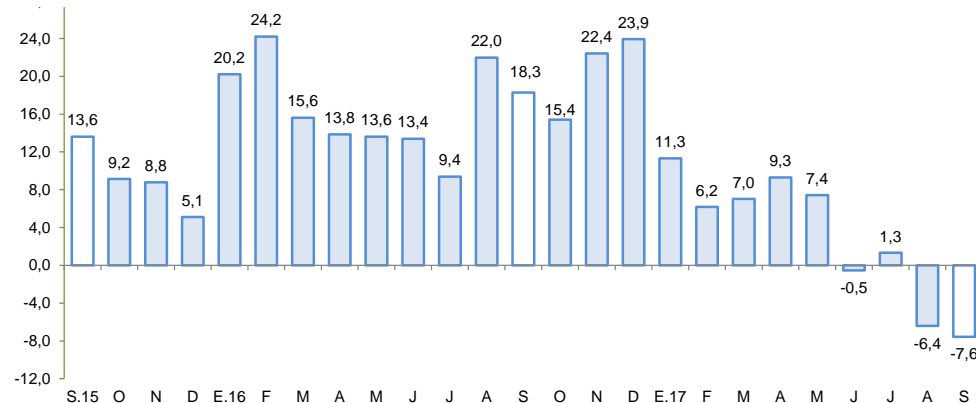

Fuente: SBS y AFP

## La inversión pública disminuyó 1,8 por ciento en setiembre por la menor ejecución a nivel de los gobiernos locales (-5,7 por ciento).

### Ayacucho: Ejecución del Presupuesto de Inversiones 1/ 2/

(En millones de soles)

	Setiembre			Enero - Setiembre		
	2 016	2 017	Var % real	2 016	2 017	Var % real
Gobierno Nacional	16,9	19,2	10,7	188,6	226,3	16,3
Gobierno Regional	19,9	20,4	-0,3	182,0	117,2	-37,6
Gobiernos locales	61,6	59,9	-5,7	282,6	383,2	31,4
<b>Inversión Pública</b>	<b>98,4</b>	<b>99,5</b>	<b>-1,8</b>	<b>653,2</b>	<b>726,7</b>	<b>7,8</b>

1/ Información actualizada al 30 de setiembre de 2017

2/ Comprende la adquisición de activos no financieros.

Fuente: MEF

Elaboración: BCRP - Sucursal Huancayo.

### Ayacucho: Crecimiento de la Ejecución del Presupuesto de Inversiones

(Var. % real)

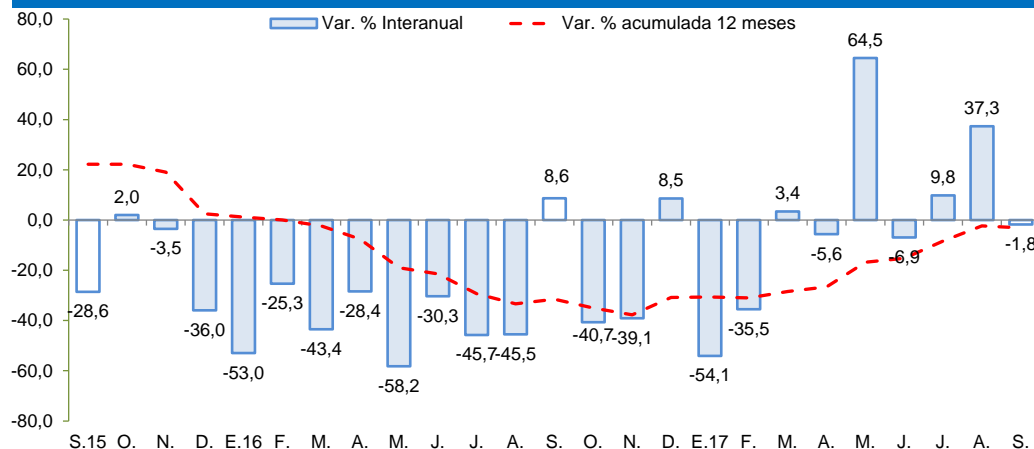

Fuente: MEF

- La **inversión pública** en los tres niveles de gobierno totalizó en setiembre S/ 99,5 millones, menor en 1,8 por ciento respecto de setiembre 2016. Al respecto, la contracción se observó a nivel del Gobierno Regional (-0,3 por ciento) y municipalidades (-5,7 por ciento).
- En el periodo enero-setiembre, la inversión pública sumó S/ 726,7 millones, mayor en 7,8 por ciento respecto al año previo, ante el incremento observado en el Gobierno Nacional (16,3 por ciento) y de las municipalidades (31,4 por ciento). De otro lado, la inversión se orientó principalmente a Saneamiento, Salud, Educación y Transporte, los que en conjunto representaron el 70,9 por ciento del total. Por nivel de gobierno, el mayor desembolso en inversiones fue realizado por los gobiernos locales con una participación de 52,7 por ciento de participación.
- Entre los **principales proyectos** de inversión pública que se vienen ejecutando destacan: Ampliación de la presa Ancascocha y afianzamiento del valle de Yauca con un PIM de S/ 56,7 millones; Instalación de banda ancha para la conectividad integral y el desarrollo social en la región Ayacucho con un PIM de S/ 53,3 millones; Mejoramiento de la prestación de servicios educativos del nivel primaria y secundaria de la I.E. Nuestra Señora de las Mercedes, en la provincia de Huamanga con un PIM de S/ 29,9 millones; Rehabilitación y mejoramiento de la carretera abra Toccto - Vilcashuaman, tramo: Condorcocha – Vilcashuaman con un PIM de S/ 29,3 millones; y Rehabilitación y mejoramiento de la carretera Imperial – Mayocc - Ayacucho tramo Mayocc - Huanta con un PIM de S/ 26,1 millones.