

Ayacucho: Síntesis de Actividad Económica - Agosto 2017 -

**Departamento de Estudios Económicos
Sucursal Huancayo**

Jueves, 30 de noviembre de 2017

En agosto, el sector primario mostró resultados mixtos. Se expandió el sector minero (9,7 por ciento), pero se contrajo el sector agropecuario (-15,0 por ciento).

Actividad Primaria

- El **sector agropecuario** disminuyó 15,0 por ciento en agosto, debido a la menor producción agrícola (-33,3 por ciento) en productos como alfalfa (-2,2 por ciento), cebada grano (-86,7 por ciento) y trigo (-86,1 por ciento).
- La **actividad minera** aumentó en 9,7 por ciento en agosto, por mayor producción de plata (32,7 por ciento) y zinc (9,4 por ciento). De otro lado, en el acumulado, se registró un incremento de 1,9 por ciento, sustentado en la mayor producción de plata (29,5 por ciento).

Ayacucho: Crecimiento de la producción agropecuaria 1/ (Var.% real respecto a similar mes del año anterior)

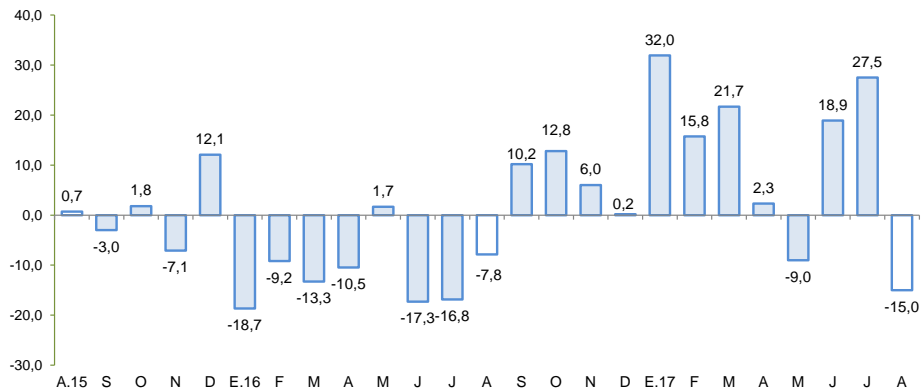

1/ A precios de 2007

Fuente: Ministerio de Agricultura y Riego

Ayacucho: Crecimiento de la producción minera 1/ (Var.% real respecto a similar mes del año anterior)

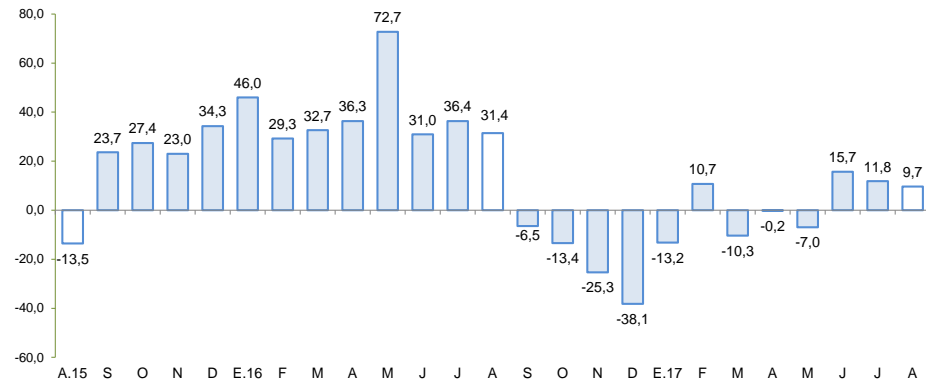

1/ A precios de 2007

Fuente: MINEM

En agosto, destacó el crecimiento de despachos de cemento (7,0 por ciento), el crédito directo total (12,9 por ciento) y la inversión pública (37,3 por ciento). De otro lado, disminuyeron los arribos a establecimientos de hospedaje (-22,2 por ciento).

- Los **despachos de cemento** aumentaron 7,0 por ciento, debido a la recuperación de la ejecución de la inversión pública por parte de los municipios.
- Los **arribos a los establecimientos de hospedaje** disminuyeron en agosto en 22,2 por ciento, respecto a similar mes del año previo, por la menor afluencia de turistas nacionales (-21,5 por ciento) y extranjeros (-43,3 por ciento).
- El **crédito directo total** en la región (S/ 1 264 millones) creció en 12,9 por ciento, en términos nominales, con relación a agosto de 2016. Los créditos de consumo e hipotecario registraron crecimientos de 17,7 y 18,2 por ciento, respectivamente.
- Por su parte, la **inversión pública** (S/ 89,0 millones) en agosto aumentó 37,3 por ciento ante el dinamismo en la ejecución a nivel de las municipalidades (82,5 por ciento). En cuanto a los proyectos de inversión pública con mayor desembolso en el mes, destacaron: Rehabilitación y mejoramiento de la carretera Quinua - San Francisco (S/ 10,1 millones); Mejoramiento y ampliación de los servicios educativos en dieciséis I.E. del nivel primario en el distrito de Socos, provincia de Huamanga (S/ 2,5 millones); Mejoramiento del servicio de educación primaria en cinco I.E. en el distrito de Acocro, provincia de Huamanga (S/ 2,0 millones); Mejoramiento del servicio de educación primaria de zona rural en cinco I.E. del distrito de Ayna en la provincia de La Mar (S/ 2,0 millones); y mejoramiento de los servicios de educación primaria en nueve I.E. en el distrito de Tambo, provincia de La Mar (S/ 1,9 millones).

Ayacucho: Otros indicadores de actividad económica (Variación % respecto a similar mes del año anterior)

	Mar. 17	Abr. 17	May. 17	Jun. 17	Jul. 17	Ago. 17
Despachos de cemento 1/	↓ -5,7	↓ -8,2	↑ 11,8	↑ 5,9	↑ 7,8	↑ 7,0
Arribos a los establec. de hospedaje	↓ -21,0	↓ -4,7	↓ -10,2	↓ -10,7	↓ -19,6	↓ -22,2
Crédito total 2/	↑ 13,8	↑ 12,9	↑ 13,6	↑ 13,2	↑ 12,7	↑ 12,9
Crédito de consumo 2/	↑ 17,7	↑ 17,2	↑ 17,1	↑ 17,7	↑ 19,7	↑ 17,7
Crédito hipotecario 2/	↑ 6,0	↑ 4,1	↑ 5,3	↑ 8,5	↑ 11,8	↑ 18,2
Inversión pública 2/	↑ 3,4	↓ -5,6	↑ 64,5	↓ -6,9	↑ 9,8	↑ 37,3

1/ En términos reales.

2/ En términos nominales.

Fuentes: BCRP - Sucursal Huancayo, UNACEM, MINCETUR, SBS y MEF.

Los proyectos de inversión previstos están centrados en minería y energía.

- En [minería](#), la Compañía Minera Ares planea ampliar la capacidad de su unidad operativa Pallancata, pasando de 1500 Tn a 3000 Tn por día. La empresa ya ha presentado la modificación del estudio de EIA, y se estima una inversión total de US\$ 39 millones.
- En [energía](#), se otorgó la concesión temporal a favor de MONSPI PERÚ, para desarrollar estudios de factibilidad de la futura Central Hidroeléctrica Esperanza con una potencia instalada estimada de 20 MW, ubicada en los distritos de San Pedro, San Cristóbal y Puquio, provincia de Lucanas. También destacó el proyecto de la Central Hidroeléctrica "Santa María" de la empresa Energía Azul, el cual se encuentra a nivel de estudios de factibilidad. Estará ubicada entre las provincias de La Mar y Chincheros en los departamentos de Ayacucho y Apurímac, respectivamente. Tendrá una potencia instalada de 750 megavatios y demandará una inversión aproximada de US\$ 1 600 millones.

La actividad agropecuaria cayó 15,0 por ciento en agosto, por la menor producción agrícola (-33,3 por ciento), aunque contrarrestado parcialmente por el crecimiento de la parte pecuaria (1,0 por ciento).

Ayacucho: Producción de principales productos agropecuarios 1/ (En toneladas)

Subsectores	Estructura Porcentual 2015 2/	Agosto			Enero - Agosto					
		2016	2017	Var.%	Contribución al crecimiento 3/		2016	2017	Var.%	Contribución al crecimiento 3/
AGRICOLA	64,8			-33,3	-15,5				11,4	8,2
Mercado externo y agroindustria	11,3			-26,7	-7,2				-15,9	-2,5
Cacao	4,3	800	634	-20,8	-3,5	5 544	4 609	-16,9	-1,0	
Quinua	3,1	2	0	-100,0	0,0	16 563	15 572	-6,0	-0,3	
Café	2,5	433	266	-38,6	-3,4	3 851	2 236	-41,9	-1,7	
Palta	1,1	256	198	-22,7	-0,3	3 866	5 693	47,3	0,5	
Mercado interno	53,5			-42,5	-8,3				19,1	10,8
Papa	25,3	25	44	76,0	0,0	299 178	338 271	13,1	3,9	
Maíz amiláceo	4,3	183	0	-100,0	-0,9	18 142	23 297	28,4	1,4	
Alfalfa	4,4	14 865	14 539	-2,2	-0,2	142 729	154 559	8,3	0,3	
Cebada grano	1,9	661	88	-86,7	-1,5	13 301	15 317	15,2	0,3	
Trigo	1,8	489	68	-86,1	-1,5	9 566	10 452	9,3	0,2	
Haba grano seco	1,4	12	4	-66,7	0,0	6 595	8 117	23,1	0,4	
Tuna	1,7	179	0	-100,0	-0,4	16 356	20 967	28,2	0,5	
Maíz choclo	1,2	57	0	-100,0	-0,1	8 882	10 481	18,0	0,2	
Arveja grano seco	1,1	247	4	-98,4	-1,7	3 928	5 425	38,1	0,5	
Olluco	1,1	43	0	-100,0	-0,4	12 567	14 934	18,8	0,3	
Frijol grano seco	0,9	37	10	-73,0	-0,7	2 041	3 453	69,2	0,6	
Arveja grano verde	0,6	146	134	-8,2	0,0	3 063	3 878	26,6	0,2	
PECUARIO	35,2			1,0	0,5				-0,2	-0,1
Carne de Vacuno	13,9	994	930	-6,4	-1,8	8 222	7 897	-4,0	-0,5	
Leche Vacuno	6,8	2 455	3 081	25,5	2,2	40 752	42 767	4,9	0,4	
Carne de Ovino	2,9	160	157	-1,8	-0,1	1 331	1 276	-4,1	-0,1	
Carne de Porcino	1,8	202	198	-2,1	-0,1	1 638	1 598	-2,4	0,0	
SECTOR AGROPECUARIO	100,0			-15,0	-15,0				8,2	8,2

1/ Cifras preliminares.

2/ A precios de 2007.

3/ En base a la estructura de similar periodo de 2016

4/ Peso neto.

Fuente: MINAGRI

Elaboración: BCRP - Sucursal Huancayo.

- La contracción del **subsector agrícola** en agosto (-33,3 por ciento), obedeció a la menor producción orientada al mercado interno (-42,5 por ciento), en cultivos como alfalfa (-2,2 por ciento), cebada grano (-86,7 por ciento) y trigo (-86,1 por ciento). A lo anterior se sumó la disminución en la producción para el mercado externo y agroindustria (-26,7 por ciento), ante la contracción en la producción de cacao (-20,8 por ciento), café (-38,6 por ciento) y palta (-22,7 por ciento). Respecto al avance acumulado, el subsector se expandió 11,4 por ciento, como efecto de la mayor producción al mercado interno (19,1 por ciento), en cultivos como papa (13,1 por ciento) y maíz amiláceo (28,4 por ciento), por las mayores siembras debido a la expectativa de mejores precios en chacra.
- Respecto a la producción **pecuaria**, la expansión de 1,0 por ciento en agosto, obedeció a la mayor producción de leche de vacuno (25,5 por ciento). En el acumulado, la disminución de 0,2 por ciento, se sustentó en la contracción de la producción de carnes de vacuno, ovino y porcino (-4,0; -4,1 y -2,4 por ciento, respectivamente).

En agosto, la producción minera aumentó 9,7 por ciento por la mayor producción de plata (32,7 por ciento) y zinc (9,4 por ciento).

Ayacucho: Producción Minera 1/ (Var. % real respecto al mismo periodo del año anterior)

Mineral	Estructura Porcentual 2015 2/	Agosto				Enero - Agosto			
		2016	2017	Var.%	Contribución 3/	2016	2017	Var.%	Contribución 3/
Oro (Onzas troy)	47,1	33 238	32 801	- 1,3	-0,7	260 542	240 454	-7,7	-4,0
Plata (Onzas troy)	23,7	999 159	1 326 162	32,7	9,2	7 000 403	9 062 394	29,5	7,3
Zinc (TMF)	24,4	3 399	3 720	9,4	1,6	32 325	31 699	-1,9	-0,4
Plomo (TMF)	4,3	464	365	- 21,2	-0,4	5 064	3 243	-36,0	-0,9
Cobre (TMF)	0,5	49	44	- 9,8	-0,1	449	424	-5,6	-0,0
SECTOR MINERÍA 2/	100,0			9,7	9,7			1,9	1,9

1/ Cifras preliminares.

2/ A precios de 2007.

3/ En base a la estructura porcentual de similar periodo de 2015.

Fuente: Ministerio de Energía y Minas.

Elaboración: BCRP, Sucursal Huancayo. Departamento de Estudios Económicos.

- La **producción minera** creció 9,7 por ciento en agosto, debido a la mayor producción de plata (32,7 por ciento) y zinc (9,4 por ciento). En el acumulado, se registró un incremento de 1,9 por ciento, sustentado en la mayor producción de plata (29,5 por ciento).
- Entre enero y agosto, en términos de participación en el Valor Bruto de Producción (VBP) minero, destacó el oro con 46,5 por ciento, seguido de plata (31,4 por ciento) y zinc (19,8 por ciento).
- El **precio promedio del oro** en agosto fue US\$/oz.tr. 1 281,1; mayor en 3,6 por ciento respecto del mes anterior, debido a los mayores riesgos geopolíticos.

Ayacucho: Crecimiento de la producción minera 1/ (Var.% real respecto a similar mes del año anterior)

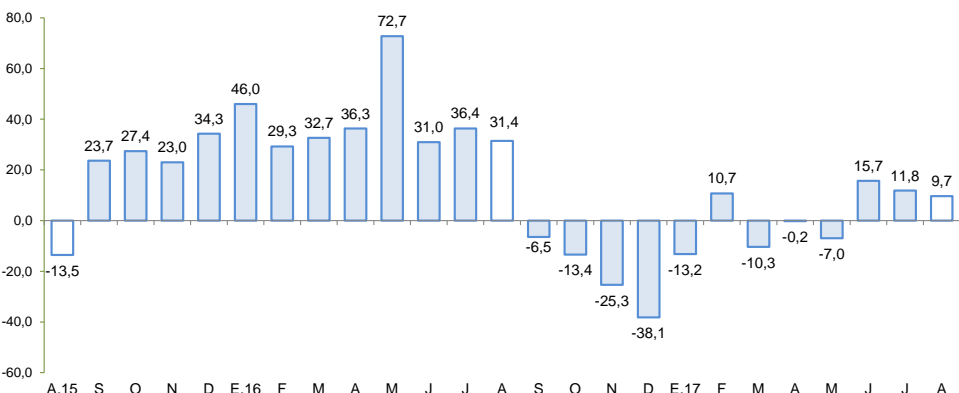

1/ A precios de 2007

Fuente: MINEM

Cotización internacional de oro (US\$/oz.tr. promedio mensual – London Metal Exchange)

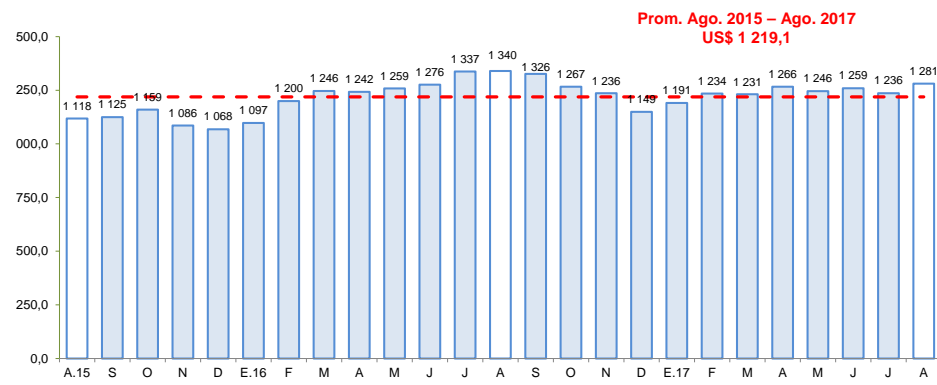

Fuente: Bloomberg.

Los despachos de cemento aumentaron 7,0 por ciento en agosto, por mayor inversión ejecutada por los gobiernos locales.

Ayacucho: Despachos de cemento

(Var.% con respecto a similar mes del año anterior)

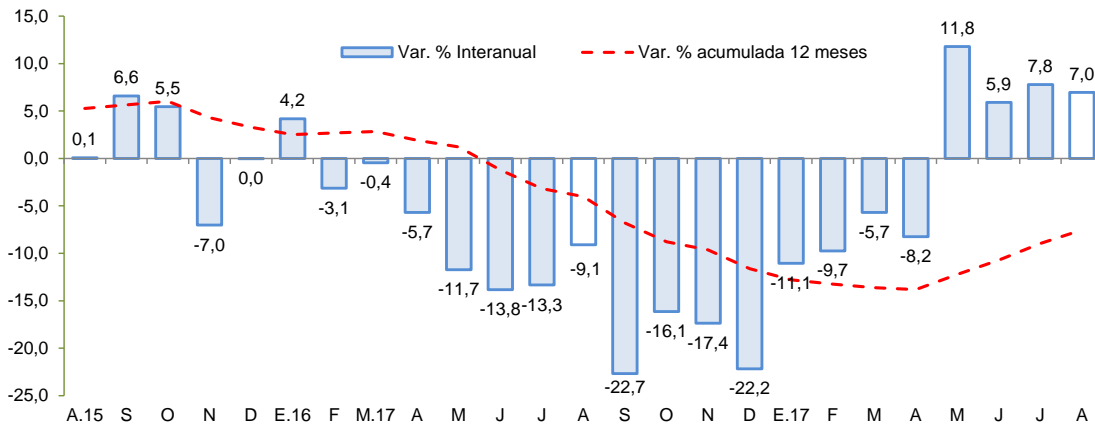

Fuente: UNACEM S.A.A

Los **despachos de cemento** crecieron 7,0 por ciento frente a similar mes del año 2016, situación que estuvo en concordancia con la recuperación de la ejecución de la inversión pública por parte de los gobiernos locales. De otro lado, la contracción en el acumulado (-0,1 por ciento) obedeció a la disminución de la inversión ejecutada a nivel del Gobierno Regional (-42,2 por ciento).

En agosto, el crédito directo total en la región (S/ 1 264 millones) creció 12,9 por ciento con respecto a igual mes del año pasado, y en 1,4 por ciento con relación al mes previo. En términos interanuales, los créditos de consumo crecieron en 17,7 por ciento y los hipotecarios en 18,2 por ciento.

Ayacucho: Crédito Directo

(Saldos a fin de periodo)

	Estructura % Ago-17	Saldos en millones de soles con TCF 1/		Tasa de crecimiento (%)	
		Jul-17	Ago-17	Mes	12 Meses
Banco de la Nación	9,1	107	115	7,2	23,3
Agrobanco	3,8	50	48	-3,6	-3,3
Banca Múltiple	45,4	571	574	0,4	7,5
Instituciones No Bancarias	41,7	518	527	1,7	19,0
Financieras	9,3	117	118	0,4	5,8
Cajas Municipales	28,3	350	357	2,1	22,9
Cajas Rurales	4,0	49	50	2,5	24,3
Edpymes	0,1	2	2	7,2	168,6
Arrendamiento Financiero	0,0	0	0	-	-
TOTAL	100,0	1 247	1 264	1,4	12,9
Empresas	64,6	813	816	0,4	10,4
Personas	35,4	434	447	3,1	17,8
Consumo	29,3	361	371	2,6	17,7
Hipotecario	6,1	72	77	6,0	18,2
MN	97,1	1 209	1 227	1,5	13,4
ME	2,9	38	37	-2,2	-0,6
ME (Mill. US\$)		11	11	-2,2	-0,6

1/ TCF = Tipo de Cambio Fijo (S/ 3,31 por US\$)

Fuente: SBS y AFP.

Elaboración: BCRP, Sucursal Huancayo. Departamento de Estudios Económicos.

- La **morosidad** al término de julio se situó en 5,4 por ciento, siendo mayor en 0,5 de punto porcentual respecto de similar mes del año pasado. Los ratios más altos se registraron en las Edpymes (7,5 por ciento) y en la Banca Múltiple (6,6 por ciento), principalmente en créditos a la micro y pequeña empresa.

Ayacucho: Crecimiento del crédito directo

(Var.% nominal con respecto a similar mes del año anterior)

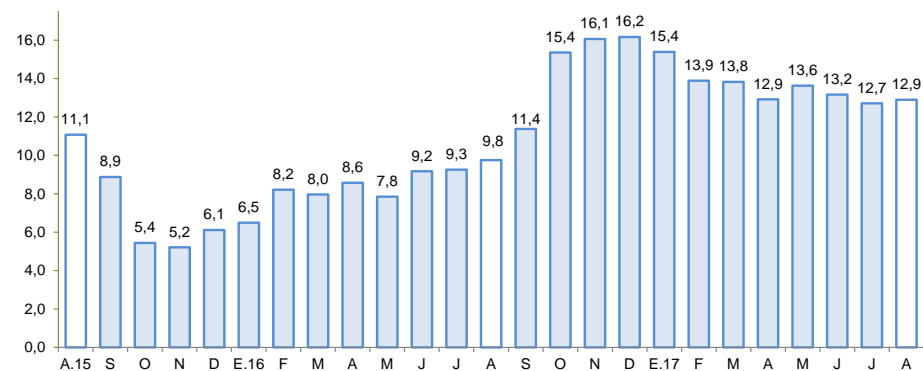

Fuente: SBS y AFP.

Ayacucho: Tasa de morosidad 1/

(Porcentaje)

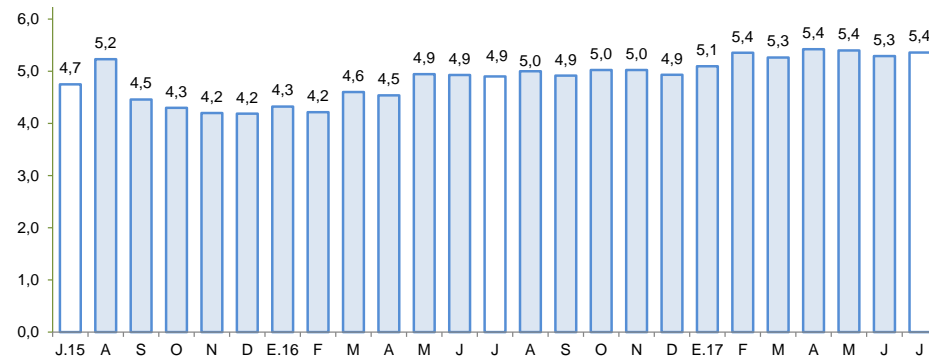

1/ Morosidad = (créditos vencidos + créditos en cobranza judicial) / colocaciones brutas.

Fuente: SBS y AFP.

Los depósitos (S/ 923 millones) disminuyeron en 6,4 por ciento respecto de agosto de 2016, y aumentaron en 3,0 por ciento con relación al mes previo. En el primer caso por la menor captación en las modalidades de depósitos a la vista (-24,0 por ciento) y ahorro (-0,6 por ciento). Por tipo de instituciones, aumentaron los saldos de la Banca Múltiple (3,4 por ciento) y de las Cajas Municipales (13,7 por ciento).

Ayacucho: Depósitos (Saldos a fin de periodo)

	Saldos en millones de soles con TCF 1/		Tasa de crecimiento (%)	
	Jul-17	Ago-17	Mes	12 Meses
Banco de la Nación	309	327	5,8	-9,9
Banca Múltiple	395	403	2,0	3,4
Instituciones No Bancarias	192	193	0,7	-17,3
Financieras	48	47	-3,0	-56,3
Cajas Municipales	139	142	2,2	13,7
Cajas Rurales	5	4	-2,9	158,0
TOTAL	896	923	3,0	-6,4
Vista	232	233	0,6	-24,0
Ahorro	427	449	5,2	-0,6
A plazo	237	241	1,5	5,9
MN	812	837	3,2	-6,3
ME	84	85	1,8	-7,3
ME (Mill. US\$)	25	26	1,8	-7,3

1/ TCF = Tipo de Cambio Fijo (S/ 3,31 por US\$)

Fuente: SBS y AFP.

Elaboración: BCRP, Sucursal Huancayo. Departamento de Estudios Económicos.

Ayacucho: Crecimiento de los depósitos (Var.% nominal con respecto a similar mes del año anterior)

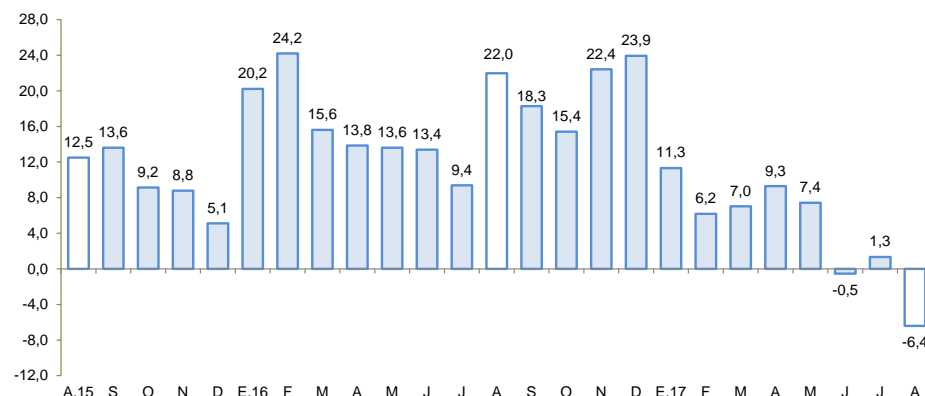

Fuente: SBS y AFP

La inversión pública aumentó 37,3 por ciento en agosto por la mayor ejecución a nivel de los gobiernos locales (82,5 por ciento).

Ayacucho: Ejecución del Presupuesto de Inversiones 1/ 2/ (En millones de soles)

	Agosto			Enero - Agosto		
	2 016	2 017	Var % real	2 016	2 017	Var % real
Gobierno Nacional	20,2	23,7	13,9	171,7	207,1	16,8
Gobierno Regional	17,1	17,2	-2,5	162,2	96,8	-42,2
Gobiernos locales	25,5	48,1	82,5	220,9	323,3	41,8
Inversión Pública	62,8	89,0	37,3	554,8	627,2	9,5

1/ Información actualizada al 31 de agosto de 2017

2/ Comprende la adquisición de activos no financieros.

Fuente: MEF

Elaboración: BCRP - Sucursal Huancayo.

Ayacucho: Crecimiento de la Ejecución del Presupuesto de Inversiones (Var. % real)

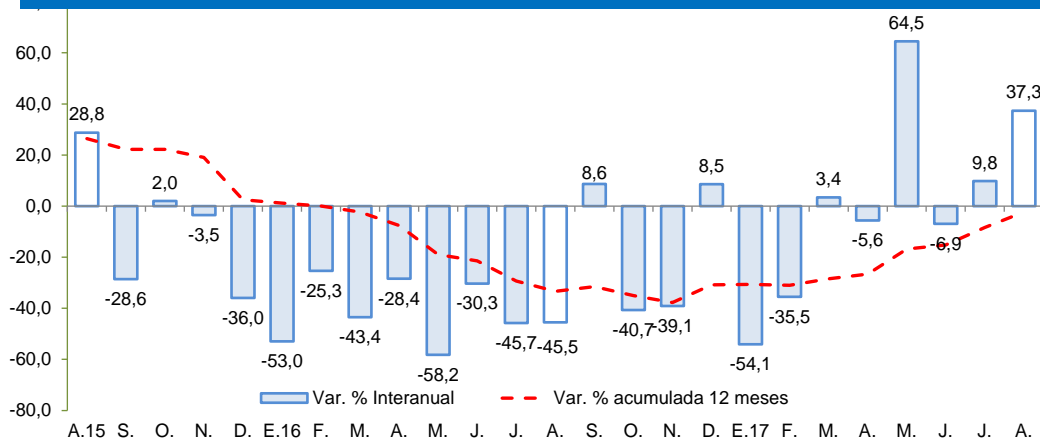

Fuente: MEF

- La **inversión pública** en los tres niveles de gobierno totalizó en agosto S/ 89,0 millones, mayor en 37,3 por ciento respecto de agosto 2016. Al respecto, la expansión se observó principalmente a nivel de los municipios, sustentándose en el mejoramiento de centros educativos en zonas rurales. Respecto al periodo de enero a agosto, la inversión pública sumó S/ 627,2 millones, mayor en 9,5 por ciento respecto al año previo, ante el incremento observado en el Gobierno Nacional (16,8 por ciento) y municipalidades (41,8 por ciento). En general, la inversión se orientó principalmente a Saneamiento, Educación, Transporte y Comunicaciones, que en conjunto representaron el 71,0 por ciento del total. Por nivel de gobierno, el mayor desembolso en inversiones fue realizado por los gobiernos locales con una participación de 51,5 por ciento de participación.

- Entre los **principales proyectos** de inversión pública que se vienen ejecutando destacan: Ampliación de la presa Ancascocha y afianzamiento del valle de Yauca con un PIM de S/ 57,2 millones; Instalación de banda ancha para la conectividad integral y el desarrollo social en la región Ayacucho con un PIM de S/ 53,3 millones; Mejoramiento de la prestación de servicios educativos del nivel primaria y secundaria de la I.E. Nuestra Señora de las Mercedes, en la provincia de Huamanga con un PIM de S/ 29,9 millones; Rehabilitación y mejoramiento de la carretera abra Toccto - Vilcashuaman, tramo: Condorcocha – Vilcashuaman con un PIM de S/ 29,3 millones; y Mejoramiento de la carretera Huayllapampa - La Quinua - San Francisco - Puerto Ene - Tzomaveni - Cubantia y ramal puente Alto Anapati - Boca Sonoro - Punta Carretera por niveles de servicio con un PIM de S/ 26,9 millones para el 2017 a cargo del Ministerio de Transportes y Comunicaciones.