



BANCO CENTRAL DE RESERVA DEL PERÚ

Ayacucho: Síntesis de Actividad Económica - Julio 2017 -

Departamento de Estudios Económicos
Sucursal Huancayo

Jueves, 19 de octubre de 2017

En julio, el sector primario mostró resultados positivos al expandirse los sectores agropecuario (27,5 por ciento) y minero (0,8 por ciento).

Actividad Primaria

- El **sector agropecuario** creció 27,5 por ciento en julio, debido a la mayor producción agrícola (39,1 por ciento) en productos como cacao (33,9 por ciento), quinua (7,4 por ciento), maíz amiláceo (231,7 por ciento) y papa (20,2 por ciento).
- La **actividad minera** aumentó en 11,8 por ciento en julio, debido a la mayor producción de oro (0,8 por ciento), plata (37,1 por ciento) y zinc (13,7 por ciento); por otro lado se registró una expansión del sector durante el periodo de enero a julio (0,8 por ciento).

Ayacucho: Crecimiento de la producción agropecuaria 1/ (Var.% real respecto a similar mes del año anterior)

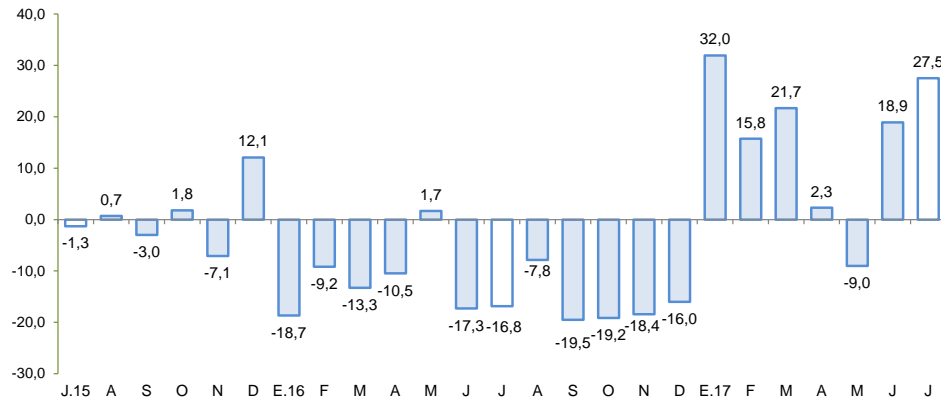

1/ A precios de 2007

Fuente: Ministerio de Agricultura y Riego

Ayacucho: Crecimiento de la producción minera 1/ (Var.% real respecto a similar mes del año anterior)

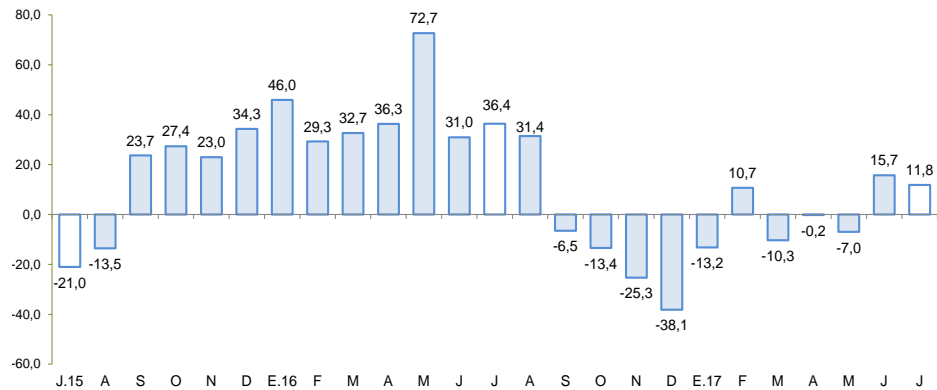

1/ A precios de 2007

Fuente: MINEM

En julio, destacó el crecimiento de despachos de cemento (7,8 por ciento), el crédito directo total (12,7 por ciento) y la inversión pública (9,8 por ciento). Asimismo, disminuyeron los arribos a establecimientos de hospedaje (-19,6 por ciento).

- Los **despachos de cemento** aumentaron 7,8 por ciento, debido a la recuperación de la ejecución de la inversión pública por parte de los municipios.
- Los **arribos a los establecimientos de hospedaje** disminuyeron en julio en 19,6 por ciento, respecto a similar mes del año previo, por la menor afluencia de turistas nacionales (-19,9 por ciento) y extranjeros (-10,2 por ciento).
- El **crédito directo total** en la región (S/ 1 247 millones) creció en 12,7 por ciento, en términos nominales, con relación a julio de 2016. Los créditos de consumo e hipotecario registraron crecimientos de 19,7 y 11,8 por ciento, respectivamente.
- Por su parte, la **inversión pública** (S/ 115,8 millones) aumentó 9,8 por ciento ante la expansión en la ejecución por municipalidades (116,9 por ciento). En cuanto a los proyectos de inversión pública con mayor desembolso en el mes, destacaron: Rehabilitación y mejoramiento de la carretera Imperial – Mayocc - Ayacucho tramo Mayocc – Huanta (S/ 3,8 millones); Mejoramiento y ampliación de los servicios educativos en dieciséis instituciones educativas del nivel primario, en el distrito de Socos, provincia de Huamanga (S/ 3,2 millones); Ampliación y mejoramiento del servicio de saneamiento básico en la localidad de Canaire, distrito de Llochegua, provincia de Huanta (S/ 2,7 millones); Instalación de servicios educativos en ocho instituciones educativas del nivel inicial en el ámbito de los distritos de Chuschi y los Morochucos, provincia Cangallo (S/ 2,3 millones); y Mejoramiento y ampliación del servicio del sistema de agua potable e instalación del servicio de unidades básicas de saneamiento en 13 anexos rurales sector baja del centro poblado de Paras, distrito de Paras, provincia de Cangallo (S/ 2,3 millones).

Ayacucho: Otros indicadores de actividad económica (Variación % respecto a similar mes del año anterior)

	Feb. 17	Mar. 17	Abr. 17	May. 17	Jun. 17	Jul. 17
Despachos de cemento 1/	↓ -9,7	↓ -5,7	↓ -8,2	↑ 11,8	↑ 5,9	↑ 7,8
Arribos a los establec. de hospedaje	↓ -20,9	↓ -21,0	↓ -4,7	↓ -10,2	↓ -10,7	↓ -19,6
Crédito total 2/	↑ 13,9	↑ 13,8	↑ 12,9	↑ 13,6	↑ 13,2	↑ 12,7
Crédito de consumo 2/	↑ 18,3	↑ 17,7	↑ 17,2	↑ 17,1	↑ 17,7	↑ 19,7
Crédito hipotecario 2/	↑ 6,4	↑ 6,0	↑ 4,1	↑ 5,3	↑ 8,5	↑ 11,8
Inversión pública 2/	↓ -35,5	↑ 3,4	↓ -5,6	↑ 64,5	↓ -6,9	↑ 9,8

1/ En términos reales.

2/ En términos nominales.

Fuentes: BCRP - Sucursal Huancayo, UNACEM, MINCETUR, SBS y MEF.

Los proyectos de inversión previstos están centrados en minería y energía.

- En [minería](#), la Compañía Minera Ares planea ampliar la capacidad de su unidad operativa Pallancata, pasando de 1500 Tn a 3000 Tn por día. La empresa ya ha presentado la modificación del estudio de EIA, y se estima una inversión total de US\$ 39 millones.
- A nivel de [energía](#), se otorgó la concesión temporal a favor de MONSPI PERÚ, para desarrollar estudios de factibilidad de la futura Central Hidroeléctrica Esperanza con una potencia instalada estimada de 20 MW, los cuales se realizarán en los distritos de San Pedro, San Cristóbal y Puquio, provincia de Lucanas. También destacó el proyecto de la Central Hidroeléctrica "Santa María" de la empresa Energía Azul, el cual se encuentra a nivel de estudios de factibilidad. Estaría ubicado entre las provincias de La Mar y Chincheros en los departamentos de Ayacucho y Apurímac, respectivamente. Tendrá una potencia instalada de 750 megavatios y demandará una inversión aproximada de US\$ 1 600 millones.

La actividad agropecuaria creció 27,5 por ciento en julio, por la mayor producción agrícola (39,1 por ciento), y pecuaria (4,9 por ciento).

Ayacucho: Producción de principales productos agropecuarios 1/ (En toneladas)

Subsectores	Estructura Porcentual 2015 2/	Julio			Enero - Julio						
		2016	2017	Var.%	Contribución al crecimiento 3/			2016	2017	Var.%	Contribución al crecimiento 3/
AGRÍCOLA	64,8			39,1	25,9			12,9	9,6		
Mercado externo y agroindustria	11,3			2,7	0,6			-14,8	-2,3		
Cacao	4,3	871	1 166	33,9	3,3	4 744	3 975	-16,2	-0,9		
Quinua	3,1	1 199	1 288	7,4	0,2	16 561	15 572	-6,0	-0,3		
Café	2,5	848	580	-31,6	-2,9	3 418	1 970	-42,4	-1,6		
Palta	1,1	355	295	-16,9	-0,2	3 610	5 495	52,2	0,5		
Mercado interno	53,5			58,4	25,2			20,3	11,9		
Papa	25,3	15 496	18 630	20,2	3,1	299 153	338 227	13,1	4,1		
Maíz amiláceo	4,3	1 486	4 929	231,7	9,2	17 959	23 297	29,7	1,5		
Alfalfa	4,4	15 310	14 780	-3,5	-0,1	127 864	140 020	9,5	0,3		
Cebada grano	1,9	2 331	5 388	131,1	4,2	12 640	15 229	20,5	0,4		
Trigo	1,8	3 057	4 662	52,5	2,9	9 077	10 384	14,4	0,3		
Haba grano seco	1,4	561	1 449	158,3	2,3	6 583	8 113	23,2	0,4		
Tuna	1,7	166	30	-81,9	-0,2	16 177	20 967	29,6	0,6		
Maíz choclo	1,2	36	0	-100,0	0,0	8 825	10 481	18,8	0,2		
Arveja grano seco	1,1	223	1 384	520,6	28,9	3 681	5 421	47,3	0,6		
Olluco	1,1	1 346	1 416	5,2	0,0	12 524	14 934	19,2	0,3		
Frijol grano seco	0,9	243	251	3,3	0,0	2 004	3 443	71,8	0,7		
Arveja grano verde	0,6	125	134	7,2	0,0	2 917	3 744	28,4	0,2		
PECUARIO	35,2			4,9	1,7			-0,3	-0,1		
Carne de Vacuno	13,9	1 139	1 166	2,4	0,4	7 228	6 967	-3,6	-0,4		
Leche Vacuno	6,8	3 703	4 254	14,9	1,0	38 297	39 686	3,6	0,3		
Carne de Ovino	2,9	179	187	4,2	0,1	1 171	1 120	-4,4	-0,1		
Carne de Porcino	1,8	239	234	-2,0	0,0	1 436	1 401	-2,5	0,0		
SECTOR AGROPECUARIO	100,0			27,5	27,5			9,5	9,5		

1/ Cifras preliminares.

2/ A precios de 2007.

3/ En base a la estructura de similar periodo de 2016

4/ Peso neto.

Fuente: MINAGRI

Elaboración: BCRP - Sucursal Huancayo.

- La expansión del **subsector agrícola** en julio (39,1 por ciento), obedeció a la mayor producción orientada al mercado interno (58,4 por ciento), en cultivos como papa (20,2 por ciento), maíz amiláceo (231,7 por ciento) y arveja grano seco (520,6 por ciento); a la que se sumó el incremento en la producción para el mercado externo y agroindustria (2,7 por ciento), ante la mayor producción de cacao (33,9 por ciento) y quinua (7,4 por ciento). Respecto al avance acumulado, el subsector se expandió 12,9 por ciento, como efecto de la mayor producción al mercado interno (20,3 por ciento), en cultivos como papa (13,1 por ciento) y maíz amiláceo (29,7 por ciento), por las mayores siembras debido a la expectativa de mejores precios en chacra.
- Respecto a la producción **pecuaria**, la expansión de 4,9 por ciento en julio, obedeció principalmente a la mayor producción de leche de vacuno (14,9 por ciento) y carnes de ovino y vacuno (4,2 y 2,4 por ciento, respectivamente). Por otra parte, en el acumulado, la disminución de 0,3 por ciento, se sustentó en la contracción de la producción de carnes de vacuno, ovino y porcino (-3,6; -4,4 y -2,5 por ciento, respectivamente).

En julio, la producción minera aumentó 11,8 por ciento por la mayor producción de oro (0,8 por ciento), plata (37,1 por ciento) y zinc (13,7 por ciento).

Ayacucho: Producción Minera 1/

(Var. % real respecto al mismo periodo del año anterior)

Mineral	Estructura Porcentual 2015 2/	Julio				Enero - Julio			
		2016	2017	Var.%	Contribución 3/	2016	2017	Var.%	Contribución 3/
Oro (Onzas troy)	47,1	32 395	32 662	0,8	0,4	227 303	207 653	-8,6	-4,4
Plata (Onzas troy)	23,7	995 109	1 364 225	37,1	10,4	6 001 244	7 736 231	28,9	7,0
Zinc (TMF)	24,4	3 562	4 049	13,7	2,5	28 925	27 980	-3,3	-0,7
Plomo (TMF)	4,3	552	273	-50,5	-1,2	4 600	2 877	-37,4	-1,0
Cobre (TMF)	0,5	64	43	-32,9	-0,3	400	380	-5,1	-0,0
SECTOR MINERÍA 2/	100,0			11,8	11,8			0,8	0,8

1/ Cifras preliminares.

2/ A precios de 2007.

3/ En base a la estructura porcentual de similar periodo de 2015.

Fuente: Ministerio de Energía y Minas.

Elaboración: BCRP, Sucursal Huancayo. Departamento de Estudios Económicos.

- La **producción minera** creció 11,8 por ciento en julio, debido a la mayor producción de oro (0,8 por ciento), plata (37,1 por ciento) y zinc (13,7 por ciento). De otro lado, en el acumulado, se registró un incremento de 0,8 por ciento, sustentado en la mayor producción de plata (28,9 por ciento).
- Entre enero y julio, en términos de participación en el Valor Bruto de Producción (VBP) minero, destacó el oro con 46,5 por ciento, seguido de plata (31,0 por ciento) y zinc (20,2 por ciento).
- El **precio promedio del oro** en julio fue US\$/oz.tr. 1 236,2; menor en 1,8 por ciento respecto del mes anterior, debido al aumento del rendimiento de los bonos del Tesoro.

Ayacucho: Crecimiento de la producción minera 1/

(Var.% real respecto a similar mes del año anterior)

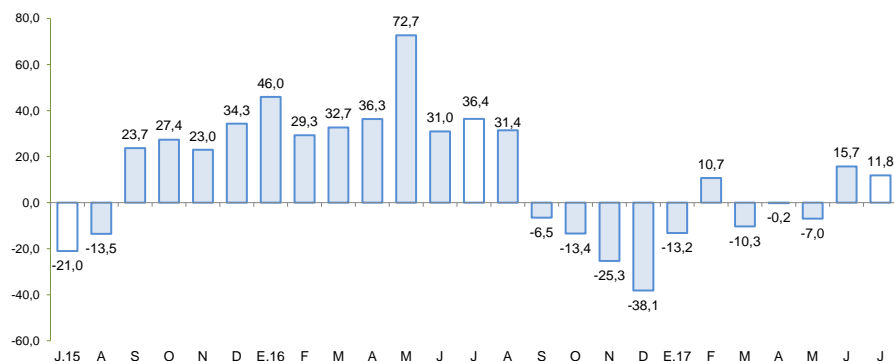

1/ A precios de 2007

Fuente: MINEM

Cotización internacional de oro

(US\$/oz.tr. promedio mensual – London Metal Exchange)

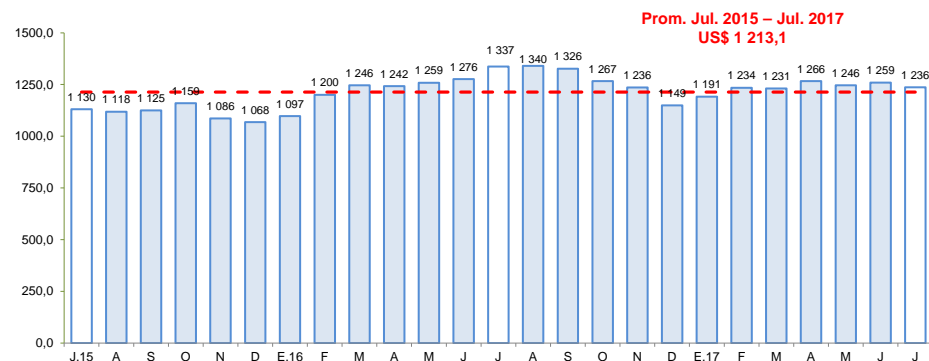

Fuente: Bloomberg.

Los despachos de cemento aumentaron 7,8 por ciento en julio, por mayor inversión ejecutada por los gobiernos locales.

Ayacucho: Despachos de cemento

(Var.% con respecto a similar mes del año anterior)

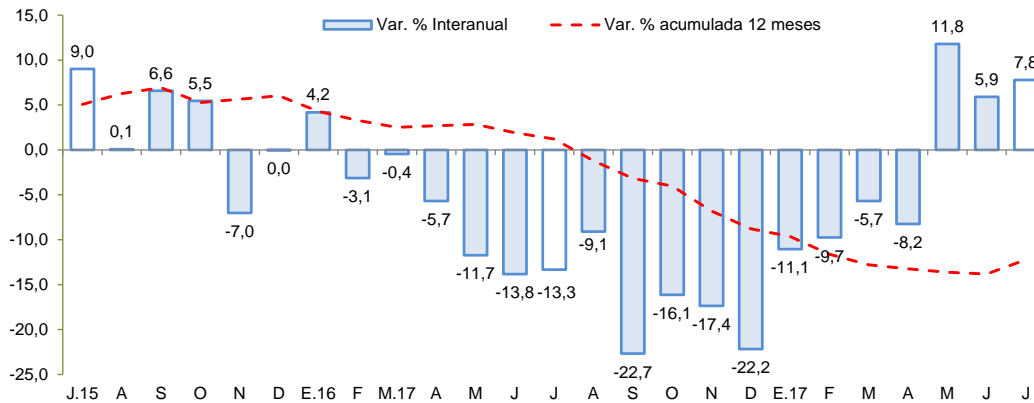

Fuente: UNACEM S.A.A

Los **despachos de cemento** crecieron 7,8 por ciento frente a similar mes del año 2016, situación que estuvo en concordancia con la recuperación de la ejecución de la inversión pública por parte de los gobiernos locales. De otro lado, la contracción en el acumulado (-1,3 por ciento) obedeció a la disminución de la inversión ejecutada a nivel del Gobierno Regional (-46,8 por ciento).

En julio, el crédito directo total en la región (S/ 1 247 millones) creció 12,7 por ciento con respecto a igual mes del año pasado, y en 0,2 por ciento con relación al mes previo. En términos interanuales, los créditos de consumo crecieron en 19,7 por ciento y los hipotecarios en 11,8 por ciento.

Ayacucho: Crédito Directo

(Saldos a fin de periodo)

	Estructura % Jul-17	Saldos en millones de soles con TCF 1/ Jun-17 Jul-17		Tasa de crecimiento (%) Mes 12 Meses	
		Jun-17	Jul-17	Mes	12 Meses
Banco de la Nación	8,7	105	108	2,7	17,5
Agrobanco	4,0	52	50	-5,2	-1,1
Banca Múltiple	45,8	567	571	0,8	8,4
Instituciones No Bancarias	41,5	520	518	-0,4	18,6
Financieras	9,4	116	117	1,2	6,3
Cajas Municipales	28,1	353	350	-1,0	22,0
Cajas Rurales	3,9	49	49	-0,4	25,3
Edpymes	0,1	2	2	10,2	150,6
Arrendamiento Financiero	0,0	0	0	-	-
TOTAL	100,0	1 244	1 247	0,2	12,7
Empresas	65,2	816	813	-0,3	9,9
Personas	34,8	429	434	1,2	18,3
Consumo	29,0	358	361	0,9	19,7
Hipotecario	5,8	70	72	2,6	11,8
MN	97,0	1 209	1 209	0,0	13,0
ME	3,0	35	38	7,2	3,0
ME (Mill. US\$)		11	12	7,2	3,0

1/ TCF = Tipo de Cambio Fijo (S/ 3,31 por US\$)

Fuente: SBS y AFP.

Elaboración: BCRP, Sucursal Huancayo. Departamento de Estudios Económicos.

- La **morosidad** al término de junio se situó en 5,3 por ciento, siendo mayor en 0,4 de punto porcentual respecto de similar mes del año pasado. Los ratios más altos se registraron en las Edpymes (7,3 por ciento) y en la Banca Múltiple (6,6 por ciento), principalmente en créditos a la micro y pequeña empresa.

Ayacucho: Crecimiento del crédito directo

(Var.% nominal con respecto a similar mes del año anterior)

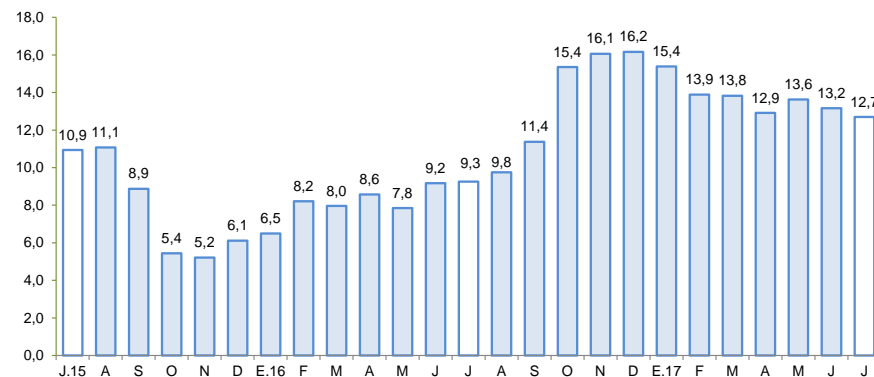

Fuente: SBS y AFP.

Ayacucho: Tasa de morosidad 1/

(Porcentaje)

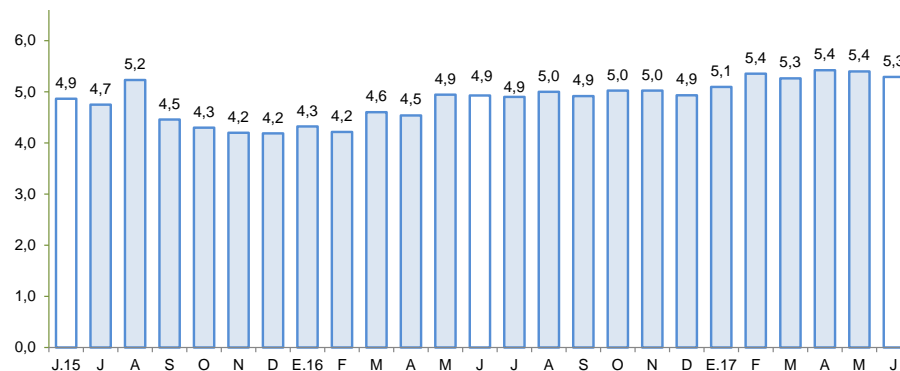

1/ Morosidad = (créditos vencidos + créditos en cobranza judicial) / colocaciones brutas.

Fuente: SBS y AFP.

Los depósitos aumentaron en 1,3 por ciento respecto de julio 2016, y en 1,2 por ciento con relación al mes previo. En el primer caso por la mayor captación en modalidades de depósitos de ahorro y a plazo (1,7 y 37,1 por ciento, respectivamente). Por tipo de instituciones, aumentaron los saldos de la Banca Múltiple (8,6 por ciento) y de las Instituciones No Bancarias (16,9 por ciento).

Ayacucho: Depósitos (Saldos a fin de periodo)

	Saldos en millones de soles con TCF 1/		Tasa de crecimiento (%)	
	Jun-17	Jul-17	Mes	12 Meses
Banco de la Nación	313	309	-1,4	-13,3
Banca Múltiple	377	395	4,7	8,6
Instituciones No Bancarias	195	192	-1,4	16,9
Financieras	49	48	-1,0	7,1
Cajas Municipales	142	139	-1,8	18,3
Cajas Rurales	4	5	7,0	183,8
TOTAL	885	896	1,2	1,3
Vista	234	232	-0,7	-20,4
Ahorro	411	427	3,7	1,7
A plazo	240	237	-1,2	37,1
MN	803	812	1,1	1,4
ME	83	84	1,8	0,5
ME (Mill. US\$)	25	25	1,8	0,5

1/ TCF = Tipo de Cambio Fijo (S/ 3,31 por US\$)

Fuente: SBS y AFP.

Elaboración: BCRP, Sucursal Huancayo. Departamento de Estudios Económicos.

Ayacucho: Crecimiento de los depósitos (Var. % nominal con respecto a similar mes del año anterior)

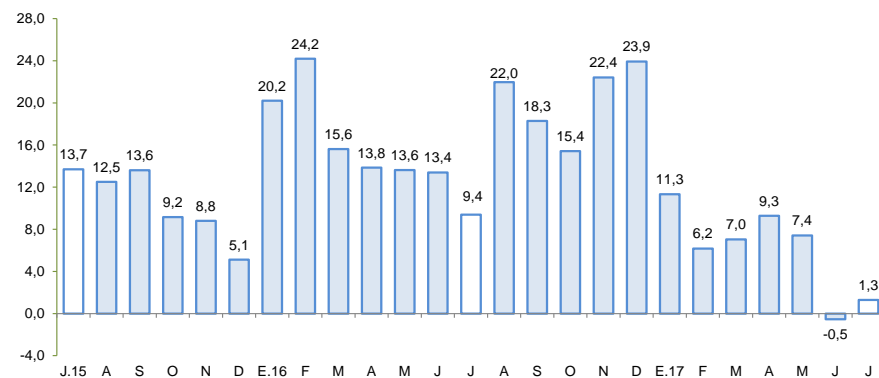

Fuente: SBS y AFP

La inversión pública aumentó 9,8 por ciento en julio por la mayor ejecución a nivel de los gobiernos locales (116,9 por ciento).

Ayacucho: Ejecución del Presupuesto de Inversiones 1/ 2/ (En millones de soles)

	Julio			Enero - Julio		
	2 016	2 017	Var % real	2 016	2 017	Var % real
Gobierno Nacional	28,3	20,5	-29,5	151,6	183,4	17,2
Gobierno Regional	39,8	18,5	-54,8	145,1	79,6	-46,8
Gobiernos locales	34,4	76,8	116,9	195,4	275,2	36,4
Inversión Pública	102,5	115,8	9,8	492,0	538,2	6,0

1/ Información actualizada al 31 de julio de 2017

2/ Comprende la adquisición de activos no financieros.

Fuente: MEF

Elaboración: BCRP - Sucursal Huancayo.

Ayacucho: Crecimiento de la Ejecución del Presupuesto de Inversiones (Var. % real)

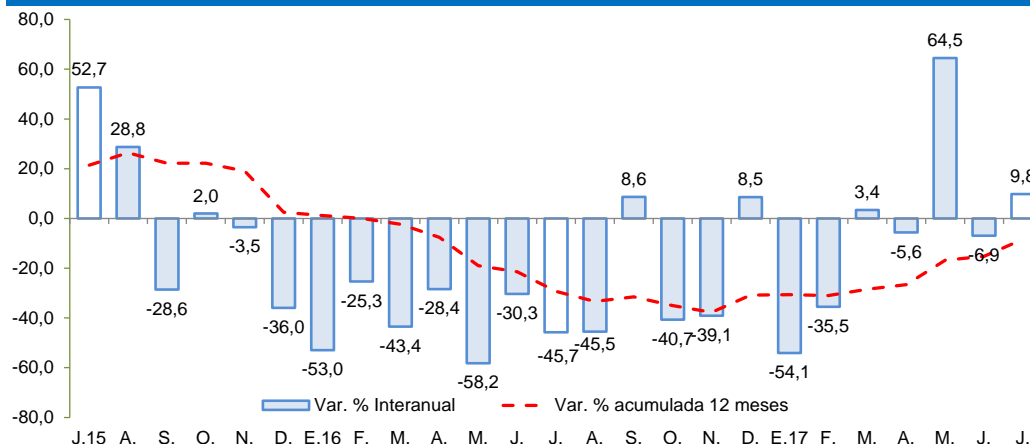

Fuente: MEF

- La **inversión pública** en los tres niveles de gobierno totalizó en julio S/ 115,8 millones, mayor en 9,8 por ciento respecto de julio 2016. Dicha expansión se observó a nivel de los municipios por la mayor ejecución para obras de pavimentación de pistas y veredas. Entre enero y julio, la inversión pública sumó S/ 538,2 millones, mayor en 6,0 por ciento respecto al año previo, ante el incremento observado en el Gobierno Nacional (17,2 por ciento) y de las municipalidades (36,4 por ciento). De otro lado, la inversión se orientó principalmente a Saneamiento, Educación, Transporte y Comunicaciones, los que en conjunto representaron el 71,4 por ciento del total. Por nivel de gobierno, el mayor desembolso en inversiones fue realizado por los gobiernos locales con una participación de 51,1 por ciento de participación.

- Entre los **principales proyectos** de inversión pública que se vienen ejecutando destacan: Instalación de banda ancha para la conectividad integral y el desarrollo social en la región Ayacucho con un PIM de S/ 53,3 millones; Rehabilitación y mejoramiento de la carretera abra Toccto - Vilcashuaman, tramo: Condorcocha – Vilcashuaman con un PIM de S/ 29,3 millones; Mejoramiento de la carretera Huayllapampa - La Quinoa - San Francisco - Puerto Ene - Tzomaveni - Cubantia y ramal puente Alto Anapati - Boca Sonoro - Punta Carretera por niveles de servicio con un PIM de S/ 26,9 millones para el 2017 a cargo del Ministerio de Transportes y Comunicaciones; Rehabilitación y mejoramiento de la carretera Imperial – Mayocc - Ayacucho tramo Mayocc - Huanta con un PIM de S/ 25,9 millones a cargo del Ministerio de Transportes y Comunicaciones; y Mejoramiento de la prestación de servicios educativos del nivel primaria y secundaria de la I.E. Nuestra Señora de las Mercedes, en la provincia de Huamanga con un PIM de S/ 29,9 millones.