



BANCO CENTRAL DE RESERVA DEL PERÚ

Ayacucho: Síntesis de Actividad Económica - Junio 2017 -

**Departamento de Estudios Económicos
Sucursal Huancayo**

Viernes, 15 de setiembre de 2017

En junio, el sector primario mostró resultados positivos al crecer los sectores agropecuario (18,9 por ciento) y minero (15,7 por ciento).

Actividad Primaria

- El **sector agropecuario** creció 18,9 por ciento en junio, debido a la mayor producción agrícola (2,0 por ciento) en productos como palta (44,0 por ciento), papa (34,4 por ciento), maíz amiláceo (47,5 por ciento) y arveja grano seco (88,0 por ciento).
- La **actividad minera** aumentó en 15,7 por ciento en junio, debido a la mayor producción de oro (5,0 por ciento), plata (41,0 por ciento) y zinc (13,5 por ciento); por otro lado se registró una disminución del sector durante el periodo de enero a junio (-1,0 por ciento).

Ayacucho: Crecimiento de la producción agropecuaria 1/ (Var.% real respecto a similar mes del año anterior)

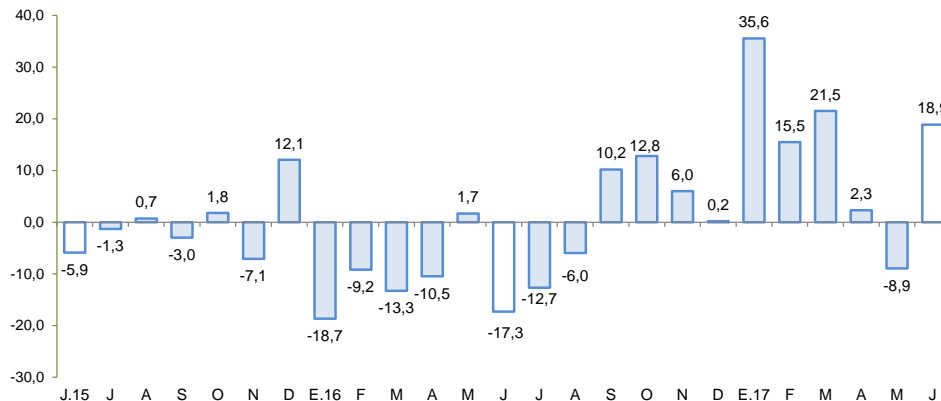

1/ A precios de 2007

Fuente: Ministerio de Agricultura y Riego

Ayacucho: Crecimiento de la producción minera 1/ (Var.% real respecto a similar mes del año anterior)

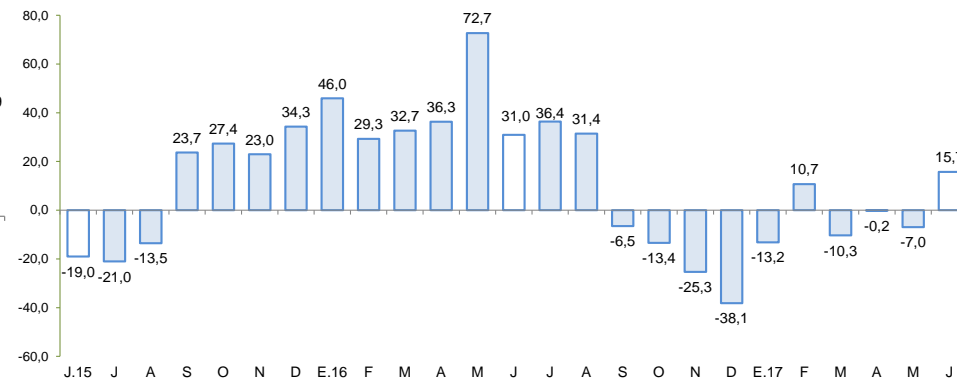

1/ A precios de 2007

Fuente: MINEM

En junio, destacó el crecimiento de despachos de cemento (5,9 por ciento) y el crédito directo total (13,2 por ciento). De otro lado, disminuyeron los arribos a establecimientos de hospedaje (-10,7 por ciento) y la inversión pública (-6,9 por ciento).

- Los **despachos de cemento** aumentaron 5,9 por ciento, debido a la recuperación de la ejecución de la inversión pública por parte de los municipios.
- Los **arribos a los establecimientos de hospedaje** disminuyeron en junio en 10,7 por ciento, respecto a similar mes del año previo, por la menor afluencia de turistas nacionales (-9,0 por ciento) y extranjeros (-50,1 por ciento).
- El **crédito directo total** en la región (S/ 1 244 millones) creció en 13,2 por ciento, en términos nominales, con relación a junio de 2016. Los créditos de consumo e hipotecario registraron crecimientos de 17,7 y 8,5 por ciento, respectivamente.
- Por su parte, la **inversión pública** (S/ 68,4 millones) disminuyó 6,9 por ciento ante la contracción en la ejecución a nivel del Gobierno Central (-37,4 por ciento) y Regional (-41,2 por ciento). En cuanto a los proyectos de inversión pública con mayor desembolso en el mes, destacaron: Mejoramiento y ampliación de los servicios educativos en dieciséis instituciones educativas del nivel primario, en el distrito de Socos, provincia de Huamanga (S/ 3,0 millones); Rehabilitación y mejoramiento de la carretera abra Toccto - Vilcashuamán, tramo: Condorcocha – Vilcashuamán (S/ 2,0 millones); Mejoramiento y ampliación de la gestión integral de residuos sólidos municipales de la ciudad de Ayacucho, y del servicio de disposición final de las ciudades de Carmen Alto, San Juan Bautista y Jesús Nazareno, en la provincia de Huamanga (S/ 1,2 millones); Ampliación y mejoramiento del sistema de agua potable e instalación de desagüe del sector Cayramayo, distrito de Tambillo, provincia de Huamanga (S/ 1,2 millones); y Mejoramiento de la capacidad resolutive del Hospital Regional Miguel Ángel Mariscal Llerena de Ayacucho (S/ 1,1 millones).

Ayacucho: Otros indicadores de actividad económica (Variación % respecto a similar mes del año anterior)

	Ene. 17	Feb. 17	Mar. 17	Abr. 17	May. 17	Jun. 17
Despachos de cemento 1/	↓ -11,1	↓ -9,7	↓ -5,7	↓ -8,2	↑ 11,8	↑ 5,9
Arribos a los establec. de hospedaje	↓ -15,6	↓ -20,9	↓ -21,0	↓ -4,7	↓ -10,2	↓ -10,7
Crédito total 2/	↑ 15,4	↑ 13,9	↑ 13,8	↑ 12,9	↑ 13,6	↑ 13,2
Crédito de consumo 2/	↑ 20,1	↑ 18,3	↑ 17,7	↑ 17,2	↑ 17,1	↑ 17,7
Crédito hipotecario 2/	↑ 9,7	↑ 6,4	↑ 6,0	↑ 4,1	↑ 5,3	↑ 8,5
Inversión pública 2/	↓ -54,1	↓ -35,5	↑ 3,4	↓ -5,6	↑ 64,5	↓ -6,9

1/ En términos reales.

2/ En términos nominales.

Fuentes: BCRP - Sucursal Huancayo, UNACEM, MINCETUR, SBS y MEF.

Los proyectos de inversión previstos están centrados en minería y energía.

- En [minería](#), la Compañía Minera Ares planea ampliar la capacidad de su unidad operativa Pallancata, pasando de 1500 Tn a 3000 Tn por día. La empresa ya ha presentado la modificación del estudio de EIA, y se estima una inversión total de US\$ 39 millones.
- A nivel de [energía](#), se otorgó la concesión temporal a favor de MONSPI PERÚ, para desarrollar estudios de factibilidad de la futura Central Hidroeléctrica Esperanza con una potencia instalada estimada de 20 MW, los cuales se realizarán en los distritos de San Pedro, San Cristóbal y Puquio, provincia de Lucanas. También destacó el proyecto de la Central Hidroeléctrica "Santa María" de la empresa Energía Azul, el cual se encuentra a nivel de estudios de factibilidad. Estaría ubicado entre las provincias de La Mar y Chincheros en los departamentos de Ayacucho y Apurímac, respectivamente. Tendrá una potencia instalada de 750 megavatios y demandará una inversión aproximada de US\$ 1 600 millones.

La actividad agropecuaria creció 18,9 por ciento en junio, por la mayor producción agrícola (22,0 por ciento), y pecuaria (2,5 por ciento).

Ayacucho: Producción de principales productos agropecuarios 1/ (En toneladas)

Subsectores	Estructura Porcentual 2015 2/	Junio			Enero - Junio				
		2016	2017	Var.%	Contribución al crecimiento 3/	2016	2017	Var.%	Contribución al crecimiento 3/
AGRICOLA	64,8			22,0	18,5			10,4	7,8
Mercado externo y agroindustria	11,3			-11,7	-2,4			-18,1	-2,6
Cacao	4,3	1 531	1 354	-11,6	-0,9	3 873	2 809	-27,5	-1,4
Quinua	3,1	5 742	5 572	-3,0	-0,2	15 362	14 284	-7,0	-0,3
Café	2,5	971	679	-30,1	-1,4	2 570	1 390	-45,9	-1,5
Palta	1,1	432	622	44,0	0,2	3 255	5 200	59,8	0,6
Mercado interno	53,5			33,1	20,9			17,3	10,5
Papa	25,3	64 756	87 017	34,4	10,4	283 657	319 597	12,7	4,3
Maíz amiláceo	4,3	7 290	10 756	47,5	4,3	16 473	18 368	11,5	0,6
Alfalfa	4,4	16 091	19 805	23,1	0,4	112 554	125 240	11,3	0,4
Cebada grano	1,9	6 127	7 645	24,8	1,0	10 309	9 841	-4,5	-0,1
Trigo	1,8	4 824	4 972	3,1	0,1	6 020	5 722	-5,0	-0,1
Haba grano seco	1,4	2 703	3 791	40,3	1,3	6 022	6 664	10,7	0,2
Tuna	1,7	437	160	-63,4	-0,1	16 011	20 937	30,8	0,7
Maíz choclo	1,2	0	64	-	0,0	8 789	10 481	19,3	0,2
Arveja grano seco	1,1	1 283	2 412	88,0	3,6	3 458	4 037	16,7	0,2
Olluco	1,1	4 039	5 540	37,2	0,1	11 178	13 518	20,9	0,3
Frijol grano seco	0,9	725	1 093	50,8	0,1	1 761	3 192	81,3	0,8
Arveja grano verde	0,6	109	57	-47,7	0,0	2 792	3 610	29,3	0,2
PECUARIO	35,2			2,5	0,4			-1,2	-0,3
Carne de Vacuno	13,9	1 052	1 058	0,6	0,0	6 089	5 801	-4,7	-0,5
Leche Vacuno	6,8	4 949	5 327	7,6	0,3	34 594	35 432	2,4	0,2
Carne de Ovino	2,9	182	189	3,9	0,1	992	933	-5,9	-0,1
Carne de Porcino	1,8	200	212	6,2	0,1	1 197	1 166	-2,6	0,0
SECTOR AGROPECUARIO	100,0			18,9	18,9			7,5	7,5

1/ Cifras preliminares.

2/ A precios de 2007.

3/ En base a la estructura de similar periodo de 2016

4/ Peso neto.

Fuente: MINAGRI

Elaboración: BCRP - Sucursal Huancayo.

- La expansión del **subsector agrícola** en junio (22,0 por ciento), obedeció a la mayor producción orientada al mercado interno (33,1 por ciento), en cultivos como papa (34,4 por ciento), maíz amiláceo (47,5 por ciento) y arveja grano seco (88,0 por ciento). Lo anterior contrarrestó la disminución en la producción para el mercado externo y agroindustria (-11,7 por ciento), ante la menor producción registrada de cacao (-11,6 por ciento), quinua (-3,0 por ciento) y café (-30,1 por ciento). Respecto al avance acumulado, el subsector se expandió 10,4 por ciento, como efecto de la mayor producción al mercado interno (17,3 por ciento), en cultivos como papa (12,7 por ciento) y maíz amiláceo (11,5 por ciento), por las mayores siembras debido a la expectativa de mejores precios en chacra.
- Respecto a la producción **pecuaria**, la expansión de 2,5 por ciento en junio, obedeció principalmente a la mayor producción de leche de vacuno (7,6 por ciento) y carnes de ovino y porcino (3,9 y 6,2 por ciento, respectivamente). Por otra parte, en el acumulado, la disminución de 1,2 por ciento, se sustentó en la contracción de la producción de carnes de vacuno, ovino y porcino (-4,7; -5,9 y -2,6 por ciento, respectivamente).

En mayo, la producción minera aumentó 15,7 por ciento por la mayor producción de oro (5,0 por ciento), plata (41,0 por ciento) y zinc (13,5 por ciento).

Ayacucho: Producción Minera 1/

(Var. % real respecto al mismo periodo del año anterior)

Mineral	Estructura Porcentual 2015 2/	Junio				Enero - Junio			
		2016	2017	Var.%	Contribución 3/	2016	2017	Var.%	Contribución 3/
Oro (Onzas troy)	47,1	32 787	34 442	5,0	2,6	194 908	174 991	-10,2	-5,2
Plata (Onzas troy)	23,7	952 039	1 342 635	41,0	10,8	5 006 135	6 372 006	27,3	6,4
Zinc (TMF)	24,4	4 011	4 553	13,5	2,7	25 363	23 931	-5,6	-1,2
Plomo (TMF)	4,3	500	465	-7,2	-0,1	4 048	2 604	-35,7	-1,0
Cobre (TMF)	0,5	68	51	-25,1	-0,2	337	337	0,2	0,0
SECTOR MINERÍA 2/	100,0			15,7	15,7			-1,0	-1,0

1/ Cifras preliminares.

2/ A precios de 2007.

3/ En base a la estructura porcentual de similar periodo de 2015.

Fuente: Ministerio de Energía y Minas.

Elaboración: BCRP, Sucursal Huancayo. Departamento de Estudios Económicos.

- La **producción minera** creció 15,7 por ciento en junio, debido a la mayor producción de oro (5,0 por ciento), plata (41,0 por ciento) y zinc (13,5 por ciento). De otro lado, en el acumulado, se registró una contracción de 1,0 por ciento, sustentado en la menor producción polimetálica como oro (-10,2 por ciento), plomo (-35,7 por ciento) y zinc (-5,6 por ciento).
- Entre enero y junio, en términos de participación en el Valor Bruto de Producción (VBP) minero, destacó el oro con 46,6 por ciento, seguido de plata (30,3 por ciento) y zinc (20,5 por ciento).
- El **precio promedio del oro** en mayo fue US\$/oz.tr. 1 259,4; mayor en 1,1 por ciento respecto del mes anterior, debido a la depreciación del dólar y al contexto geopolítico.

Ayacucho: Crecimiento de la producción minera 1/

(Var.% real respecto a similar mes del año anterior)

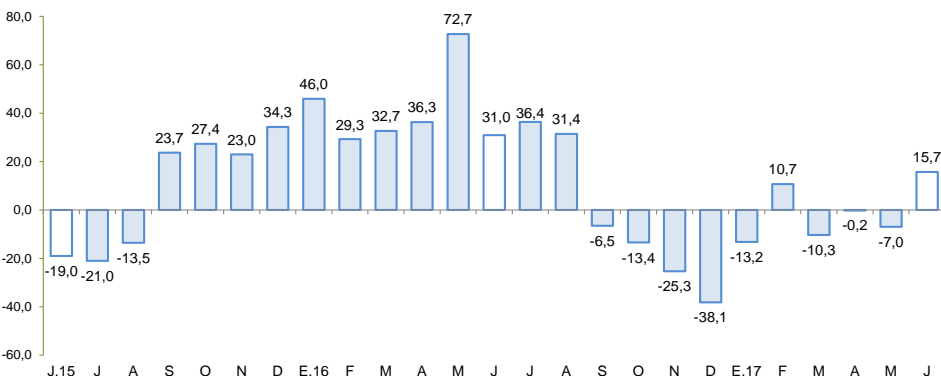

1/ A precios de 2007

Fuente: MINEM

Cotización internacional de oro

(US\$/oz.tr. promedio mensual – London Metal Exchange)

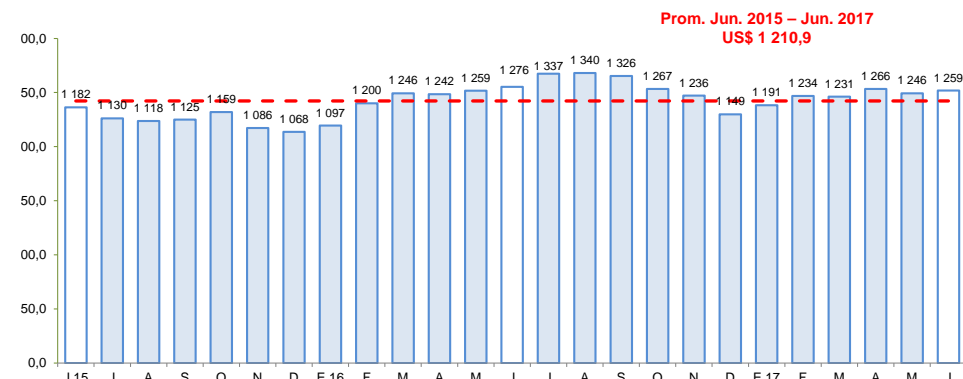

Fuente: Bloomberg.

Los despachos de cemento aumentaron 5,9 por ciento en junio, por mayor inversión ejecutada por los gobiernos locales.

Ayacucho: Despachos de cemento

(Var.% con respecto a similar mes del año anterior)

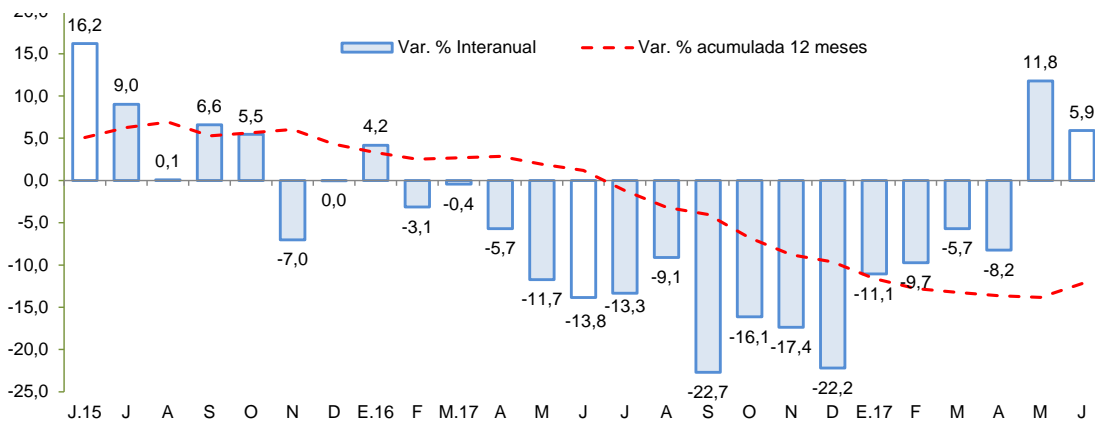

Fuente: UNACEM S.A.A

Los **despachos de cemento** crecieron 5,9 por ciento frente a similar mes del año 2016, situación que estuvo en concordancia con la recuperación de la ejecución de la inversión pública por parte de los gobiernos locales. De otro lado, la contracción en el acumulado (-2,9 por ciento) obedeció a la disminución de la inversión ejecutada a nivel del Gobierno Regional (-43,8 por ciento).

En junio, el crédito directo total en la región (S/ 1 244 millones) creció 13,2 por ciento con respecto a igual mes del año pasado, y en 1,2 por ciento con relación al mes previo. En términos interanuales, los créditos de consumo crecieron en 17,7 por ciento y los hipotecarios en 8,5 por ciento.

Ayacucho: Crédito Directo

(Saldos a fin de periodo)

	Estructura %	Saldos en millones de soles con TCF 1/		Tasa de crecimiento (%)	
		Jun-17	May-17	Jun-17	Mes
Banco de la Nación	8,4	103	105	1,7	15,6
Agrobanco	4,2	56	52	-5,8	4,9
Banca Múltiple	45,5	556	567	1,9	7,9
Instituciones No Bancarias	41,8	514	520	1,1	20,0
Financieras	9,3	116	116	0,1	3,7
Cajas Municipales	28,4	348	353	1,7	25,4
Cajas Rurales	4,0	49	49	-0,5	25,9
Edpymes	0,1	1	2	9,3	117,4
Arrendamiento Financiero	0,0	0	0	-	-
TOTAL	100,0	1 230	1 244	1,2	13,2
Empresas	65,6	806	816	1,3	11,7
Personas	34,4	424	429	1,1	16,0
Consumo	28,8	355	358	0,8	17,7
Hipotecario	5,7	69	70	2,5	8,5
MN	97,2	1 201	1 209	0,7	13,8
ME	2,8	29	35	22,7	-5,7
ME (Mill. US\$)		9	11	22,7	-5,7

1/ TCF = Tipo de Cambio Fijo (S/ 3,31 por US\$)

Fuente: SBS y AFP.

Elaboración: BCRP, Sucursal Huancayo. Departamento de Estudios Económicos.

- La **morosidad** al término de mayo se situó en 5,4 por ciento, siendo mayor en 0,5 de punto porcentual respecto de similar mes del año pasado. Los ratios más altos se registraron en las Edpymes (9,3 por ciento) y en la Banca Múltiple (6,8 por ciento), principalmente en créditos a la micro y pequeña empresa.

Ayacucho: Crecimiento del crédito directo

(Var.% nominal con respecto a similar mes del año anterior)

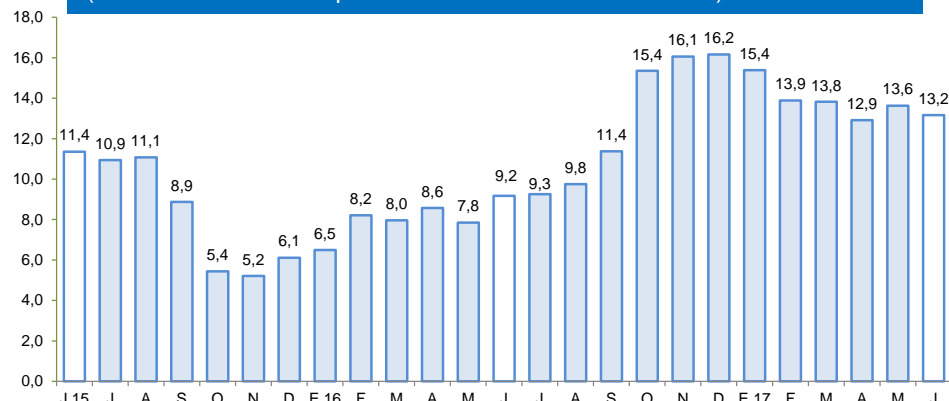

Fuente: SBS y AFP.

Ayacucho: Tasa de morosidad 1/

(Porcentaje)

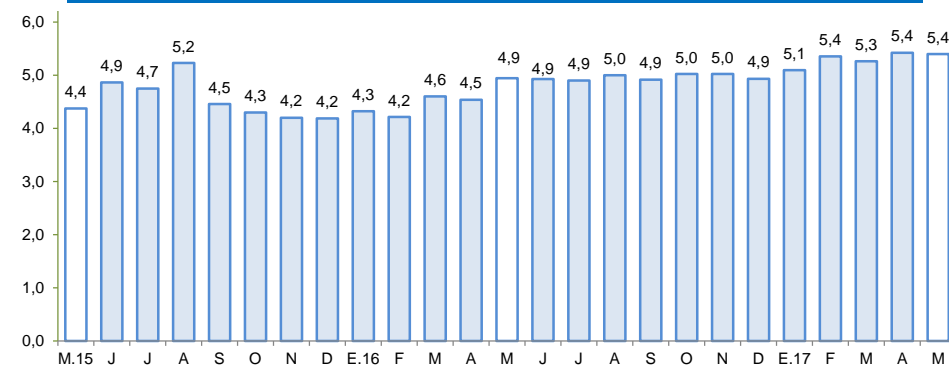

1/ Morosidad = (créditos vencidos + créditos en cobranza judicial) / colocaciones brutas.

Fuente: SBS y AFP.

Los depósitos (S/ 885 millones) disminuyeron en 0,5 por ciento respecto de junio de 2016, y en 5,6 por ciento con relación al mes previo. En el primer caso, por la menor captación en las modalidades de depósitos a la vista y de ahorro (-20,6 y -5,5 por ciento, respectivamente). Por tipo de instituciones, disminuyeron los saldos del Banco de la Nación (-14,3 por ciento).

Ayacucho: Depósitos (Saldos a fin de periodo)

	Saldos en millones de soles con TCF 1/		Tasa de crecimiento (%)	
	May-17	Jun-17	Mes	12 Meses
Banco de la Nación	296	313	5,7	-14,3
Banca Múltiple	383	377	-1,6	3,2
Instituciones No Bancarias	258	195	-24,6	22,3
Financieras	116	49	-57,8	11,7
Cajas Municipales	138	142	2,3	24,2
Cajas Rurales	4	4	7,5	180,0
TOTAL	938	885	-5,6	-0,5
Vista	239	234	-2,3	-20,6
Ahorro	393	411	4,6	-5,5
A plazo	305	240	-21,4	49,7
MN	854	803	-6,0	0,9
ME	84	83	-1,6	-13,0
ME (Mill. US\$)	25	25	-1,6	-13,0

1/ TCF = Tipo de Cambio Fijo (S/ 3,31 por US\$)

Fuente: SBS y AFP.

Elaboración: BCRP, Sucursal Huancayo. Departamento de Estudios Económicos.

Ayacucho: Crecimiento de los depósitos (Var.% nominal con respecto a similar mes del año anterior)

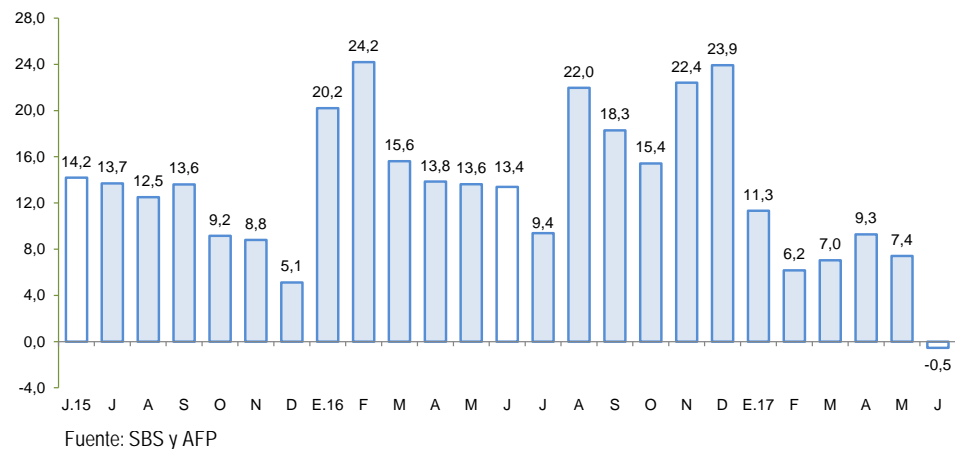

La inversión pública disminuyó 6,9 por ciento en junio por la menor ejecución a nivel de los gobiernos, Nacional y Regional.

Ayacucho: Ejecución del Presupuesto de Inversiones 1/ 2/ (En millones de soles)

	Junio			Enero - Junio		
	2 016	2 017	Var % real	2 016	2 017	Var % real
Gobierno Nacional	20,5	13,2	-37,4	123,3	162,9	27,9
Gobierno Regional	20,1	12,2	-41,2	105,3	61,1	-43,8
Gobiernos locales	30,9	43,1	35,6	161,0	198,4	19,3
Inversión Pública	71,5	68,4	-6,9	389,5	422,4	5,0

1/ Información actualizada al 30 de junio de 2017

2/ Comprende la adquisición de activos no financieros.

Fuente: MEF

Elaboración: BCRP - Sucursal Huancayo.

Ayacucho: Crecimiento de la Ejecución del Presupuesto de Inversiones (Var. % real)

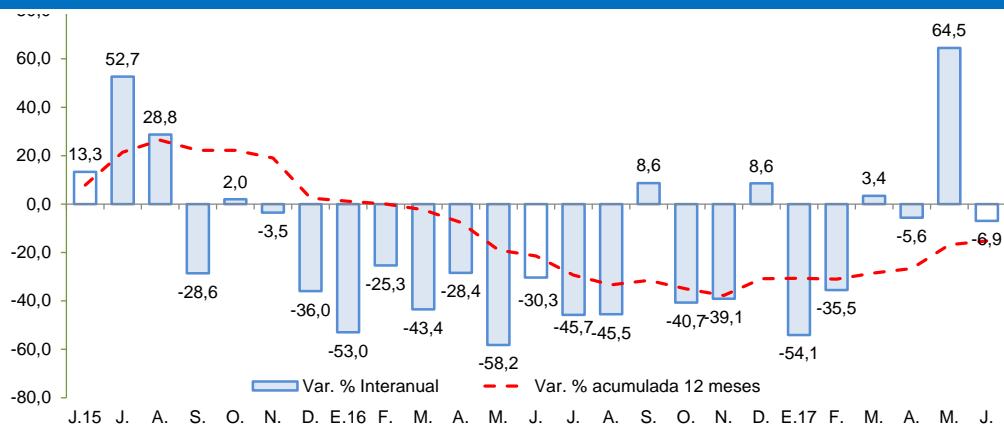

Fuente: MEF

- La **inversión pública** correspondiente a los tres niveles de gobierno totalizó en junio S/ 68,4 millones, menor en 6,9 por ciento respecto de junio del año pasado. Al respecto, la contracción se observó a nivel del Gobierno Central (-37,4 por ciento) y Regional (-41,2 por ciento), sustentándose en el primer caso por menores devengados en el aprovechamiento de recursos hídricos para uso agrario, como en lo que respecta a reducción del costo, tiempo e inseguridad en el sistema de transporte. Respecto al periodo de enero a junio, la inversión pública sumó S/ 422,4 millones, mayor en 5,0 por ciento respecto al año previo, ante el incremento observado en el Gobierno Nacional (27,9 por ciento) y de las municipalidades (19,3 por ciento). De otro lado, la inversión se orientó principalmente a Saneamiento, Educación, Transporte y Comunicaciones, los que en conjunto representaron el 72,8 por ciento del total. Por nivel de gobierno, el mayor desembolso en inversiones fue realizado por los gobiernos locales con una participación de 47,0 por ciento de participación.

- Entre los **principales proyectos** de inversión pública que se vienen ejecutando destacan: Instalación de banda ancha para la conectividad integral y el desarrollo social en la región Ayacucho con un PIM de S/ 53,3 millones; Rehabilitación y mejoramiento de la carretera abra Toccto - Vilcashuaman, tramo: Condorcocha – Vilcashuaman con un PIM de S/ 29,3 millones; Mejoramiento de la carretera Huayllapampa - La Quinua - San Francisco - Puerto Ene - Tzomaveni - Cubantia y ramal puente Alto Anapati - Boca Sonoro - Punta Carretera por niveles de servicio con un PIM de S/ 26,9 millones para el 2017 a cargo del Ministerio de Transportes y Comunicaciones; Rehabilitación y mejoramiento de la carretera Imperial – Mayocc - Ayacucho tramo Mayocc - Huanta con un PIM de S/ 25,9 millones a cargo del Ministerio de Transportes y Comunicaciones; y Mejoramiento de la capacidad resolutive del Hospital Miguel Ángel Mariscal Llerena con un PIM de S/ 25,1 millones para el 2017 a cargo del Gobierno Regional de Ayacucho.