



BANCO CENTRAL DE RESERVA DEL PERÚ

Ayacucho: Síntesis de Actividad Económica - Mayo 2017 -

**Departamento de Estudios Económicos
Sucursal Huancayo**

Viernes, 18 de agosto de 2017

En mayo, el sector primario mostró resultados negativos al contraerse los sectores agropecuario (-20,4 por ciento) y minero (-7,0 por ciento).

Actividad Primaria

- El **sector agropecuario** cayó 20,4 por ciento en mayo, debido a la menor producción agrícola (-25,5 por ciento) en productos como cacao (-41,4 por ciento), café (-63,6 por ciento), papa (-28,1 por ciento) y maíz amiláceo (-36,8 por ciento).
- La **actividad minera** decreció en 7,0 por ciento en mayo, debido a la menor producción de oro (-14,7 por ciento), plomo (-34,2 por ciento) y zinc (-8,1 por ciento); por otro lado se registró una disminución del sector durante el periodo de enero a mayo (-4,5 por ciento).

Ayacucho: Crecimiento de la producción agropecuaria 1/ (Var.% real respecto a similar mes del año anterior)

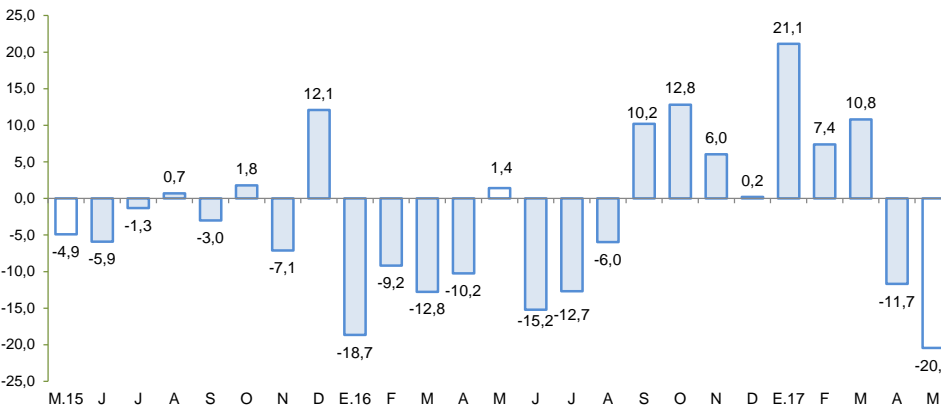

1/ A precios de 2007
Fuente: Ministerio de Agricultura y Riego

Ayacucho: Crecimiento de la producción minera 1/ (Var.% real respecto a similar mes del año anterior)

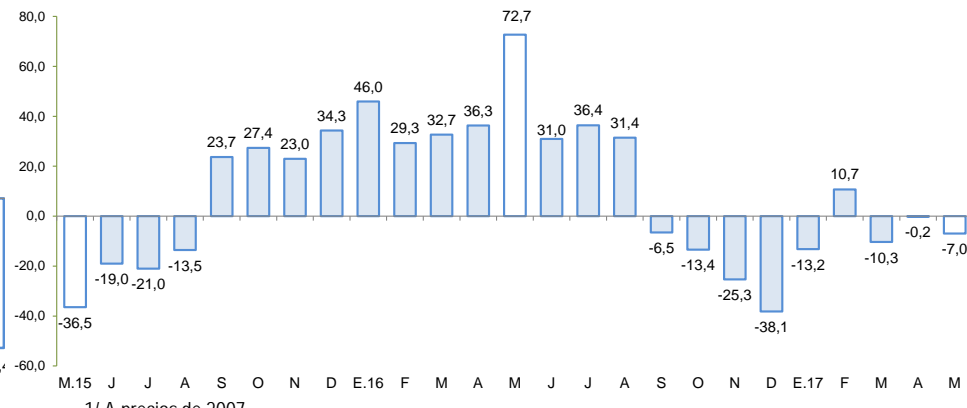

1/ A precios de 2007
Fuente: MINEM

En mayo, destacó el crecimiento de despachos de cemento (11,8 por ciento), crédito directo total (13,6 por ciento) e inversión pública (62,5 por ciento). De otro lado, disminuyeron los arribos a establecimientos de hospedaje (-10,2 por ciento).

- Los **despachos de cemento** aumentaron 11,8 por ciento, debido a la recuperación de la ejecución de la inversión pública por parte del Gobierno Central como de los municipios.
- Los **arribos a los establecimientos de hospedaje** disminuyeron en mayo en 10,2 por ciento, respecto a similar mes del año previo, por la menor afluencia de turistas nacionales (-10,2 por ciento) y extranjeros (-6,7 por ciento).
- El **crédito directo total** en la región (S/ 1 230 millones) creció en 13,6 por ciento, en términos nominales, con relación a mayo de 2016. Los créditos de consumo e hipotecario registraron crecimientos de 17,1 y 5,3 por ciento, respectivamente.
- Por su parte, la **inversión pública** (S/ 133,9 millones) aumentó 64,5 por ciento ante la expansión en la ejecución a nivel del Gobierno Central (318,0 por ciento) y de las municipalidades (16,7 por ciento). En cuanto a los proyectos de inversión pública con mayor desembolso en el mes, destacaron: Instalación de banda ancha para la conectividad integral y el desarrollo social en la región Ayacucho (S/ 49,8 millones); Rehabilitación y mejoramiento de la carretera Imperial – Mayocc - Ayacucho tramo Mayocc - Huanta (S/ 8,0 millones); Rehabilitación y mejoramiento de la carretera Abra Toccto - Vilcashuamán, tramo: Condorcocha – Vilcashuamán (S/ 3,7 millones); Mejoramiento y ampliación de los servicios educativos en dieciséis instituciones educativas del nivel primario, en el distrito de Socos, provincia de Huamanga (S/ 3,7 millones) y Construcción del puente Cayara y accesos (S/ 2,8 millones).

Ayacucho: Otros indicadores de actividad económica (Variación % respecto a similar mes del año anterior)

	Dic. 16	Ene. 17	Feb. 17	Mar. 17	Abr. 17	May. 17
Despachos de cemento 1/	↓ -22,2	↓ -11,1	↓ -9,7	↓ -5,7	↓ -8,2	↑ 11,8
Arribos a los establec. de hospedaje	↑ 121,9	↓ -15,6	↓ -20,9	↓ -21,0	↓ -4,7	↓ -10,2
Crédito total 2/	↑ 16,2	↑ 15,4	↑ 13,9	↑ 13,8	↑ 12,9	↑ 13,6
Crédito de consumo 2/	↑ 20,6	↑ 20,1	↑ 18,3	↑ 17,7	↑ 17,2	↑ 17,1
Crédito hipotecario 2/	↑ 9,8	↑ 9,7	↑ 6,4	↑ 6,0	↑ 4,1	↑ 5,3
Inversión pública 2/	↑ 8,6	↓ -54,1	↓ -35,5	↑ 3,4	↓ -5,6	↑ 62,5

1/ En términos reales.

2/ En términos nominales.

Fuentes: BCRP - Sucursal Huancayo, UNACEM, MINCETUR, SBS y MEF.

Los proyectos de inversión previstos están concentrados en minería y energía.

- En [minería](#), la Compañía Minera Ares planea ampliar la capacidad de su unidad operativa Pallancata, pasando de 1500 Tn a 3000 Tn por día. La empresa ya ha presentado la modificación del estudio de EIA, y se estima una inversión total de US\$ 39 millones.
- A nivel de [energía](#), se otorgó la concesión temporal a favor de MONSPI PERÚ, para desarrollar estudios de factibilidad de la futura Central Hidroeléctrica Esperanza con una potencia instalada estimada de 20 MW, los cuales se realizarán en los distritos de San Pedro, San Cristóbal y Puquio, provincia de Lucanas. También destacó el proyecto de la Central Hidroeléctrica "Santa María" de la empresa Energía Azul, el cual se encuentra a nivel de estudios de factibilidad. Estaría ubicado entre las provincias de La Mar y Chincheros en los departamentos de Ayacucho y Apurímac, respectivamente. Tendrá una potencia instalada de 750 megavatios y demandará una inversión aproximada de US\$ 1 600 millones.

La actividad agropecuaria cayó 20,4 por ciento en mayo, por la menor producción agrícola (-25,5 por ciento), aunque fue contrarrestado parcialmente por la mayor producción pecuaria (10,6 por ciento).

Ayacucho: Producción de principales productos agropecuarios 1/ (En toneladas)

Subsectores	Estructura Porcentual 2015 2/	Mayo			Enero - Mayo						
		2016	2017	Var.%	Contribución al crecimiento 3/		2016	2017	Var.%	Contribución al crecimiento 3/	
AGRICOLA	64,8			-25,5	-21,9				-11,4	-8,2	
Mercado externo y agroindustria	11,3			-29,5	-5,2				-28,4	-3,5	
Cacao	4,3	1 652	968	-41,4	-2,7		2 308	1 455	-37,0	-1,5	
Quinua	3,1	6 788	6 723	-1,0	-0,1		9 620	8 211	-14,6	-0,6	
Café	2,5	1 108	403	-63,6	-2,6		1 661	711	-57,2	-1,6	
Palta	1,1	663	758	14,3	0,1		2 823	3 308	17,2	0,2	
Mercado interno	53,5			-24,5	-16,7				-7,8	-4,7	
Papa	25,3	126 940	91 236	-28,1	-12,6		218 901	200 967	-8,2	-2,8	
Maíz amiláceo	4,3	7 420	4 690	-36,8	-2,6		9 183	5 582	-39,2	-1,5	
Alfalfa	4,4	17 649	18 953	7,4	0,1		96 463	98 662	2,3	0,1	
Cebada grano	1,9	4 087	1 863	-54,4	-1,1		4 182	1 865	-55,4	-0,5	
Trigo	1,8	1 184	792	-33,1	-0,2		1 196	792	-33,8	-0,1	
Haba grano seco	1,4	2 700	1 953	-27,7	-0,7		3 319	2 236	-32,6	-0,4	
Tuna	1,7	590	301	-49,0	-0,1		15 574	16 916	8,6	0,2	
Maíz choclo	1,2	241	928	285,1	0,3		8 789	8 056	-8,3	-0,1	
Arveja grano seco	1,1	1 738	1 271	-26,9	-0,2		2 175	1 340	-38,4	-0,4	
Olluco	1,1	5 334	4 987	-6,5	0,0		7 139	5 854	-18,0	-0,2	
Frijol grano seco	0,9	865	921	6,5	0,0		1 036	1 079	4,2	0,0	
Arveja grano verde	0,6	208	307	47,6	0,1		2 683	2 863	6,7	0,1	
PECUARIO	35,2			10,6	1,5				0,4	0,1	
Carne de Vacuno	13,9	1 154	1 178	2,1	0,1		5 037	4 773	-5,2	-0,6	
Leche Vacuno	6,8	6 530	8 328	27,5	1,2		29 645	32 207	8,6	0,7	
Carne de Ovino	2,9	198	194	-2,1	0,0		810	761	-6,0	-0,1	
Carne de Porcino	1,8	218	204	-6,4	0,0		997	966	-3,1	0,0	
SECTOR AGROPECUARIO	100,0			-20,4	-20,4				-8,1	-8,1	

1/ Cifras preliminares.

2/ A precios de 2007.

3/ En base a la estructura de similar periodo de 2016

4/ Peso neto.

Fuente: MINAGRI

Elaboración: BCRP - Sucursal Huancayo.

- La contracción del **subsector agrícola** en mayo (-25,5 por ciento), obedeció a la menor producción orientada al mercado interno (-24,5 por ciento), en cultivos como papa (-28,1 por ciento), maíz amiláceo (-36,8 por ciento) y haba grano seco (-27,7 por ciento). De otro lado, también disminuyó la producción para el mercado externo y agroindustria (-29,5 por ciento), por la menor producción de cacao (-41,4 por ciento), quinua (-1,0 por ciento) y café (-63,6 por ciento). Respecto al avance acumulado, el subsector disminuyó 11,4 por ciento, como efecto de la menor producción al mercado interno (-7,8 por ciento), en cultivos como papa (-8,2 por ciento) y maíz amiláceo (-39,2 por ciento), explicándose en papa por el desfase en las siembras ante la variabilidad climática observada durante la campaña.
- Respecto a la producción **pecuaria**, la expansión de 10,6 por ciento en mayo, obedeció principalmente a la mayor producción de carne de vacuno (2,1 por ciento) y leche de vacuno (27,5 por ciento). De igual modo, en el acumulado, el incremento de 0,4 por ciento, se sustentó en el crecimiento de la producción de leche de vacuno (8,6 por ciento).

En mayo, la producción minera disminuyó 7,0 por ciento por la menor producción de oro (-14,7 por ciento), plomo (-34,2 por ciento) y zinc (-8,1 por ciento).

Ayacucho: Producción Minera 1/

(Var. % real respecto al mismo periodo del año anterior)

Mineral	Estructura Porcentual 2015 2/	Mayo				Enero - Mayo			
		2016	2017	Var.%	Contribución 3/	2016	2017	Var.%	Contribución 3/
Oro (Onzas troy)	47,1	34 884	29 754	-14,7	-7,4	162 121	140 549	-13,3	-6,8
Plata (Onzas troy)	23,7	1 003 291	1 113 789	11,0	2,9	4 054 096	5 029 371	24,1	5,5
Zinc (TMF)	24,4	4 430	4 072	-8,1	-1,7	21 353	19 378	-9,2	-2,0
Plomo (TMF)	4,3	611	402	-34,2	-0,8	3 548	2 140	-39,7	-1,2
Cobre (TMF)	0,5	54	59	9,3	0,1	269	287	6,5	0,0
SECTOR MINERÍA 2/	100,0			-7,0	-7,0			-4,5	-4,5

1/ Cifras preliminares.

2/ A precios de 2007.

3/ En base a la estructura porcentual de similar periodo de 2015.

Fuente: Ministerio de Energía y Minas.

Elaboración: BCRP, Sucursal Huancayo. Departamento de Estudios Económicos.

- La **producción minera** cayó 7,0 por ciento en mayo, debido a la menor producción de oro (-14,7 por ciento), plomo (-34,2 por ciento) y zinc (-8,1 por ciento). De otro lado, en el acumulado, se registró una contracción de 4,5 por ciento, sustentado en la menor producción polimetálica como oro (-13,3 por ciento), plomo (-39,7 por ciento) y zinc (-9,2 por ciento). Entre enero y mayo, en términos de participación en el Valor Bruto de Producción (VBP) minero, destacó el oro con 46,7 por ciento, seguido de plata (29,9 por ciento) y zinc (20,7 por ciento).
- El **precio promedio del oro** en mayo fue US\$/oz.tr. 1 245,9; menor en 1,6 por ciento respecto del mes anterior, debido a la volatilidad de las bolsas, aunque atenuado por la depreciación del dólar.

Ayacucho: Crecimiento de la producción minera 1/

(Var.% real respecto a similar mes del año anterior)

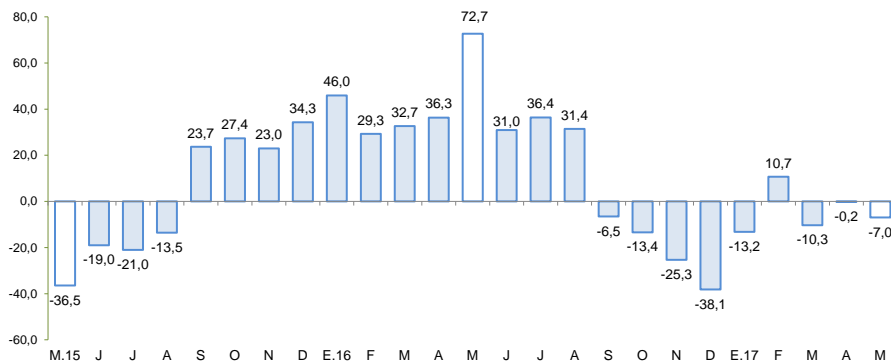

1/ A precios de 2007

Fuente: MINEM

Cotización internacional de oro

(US\$/oz.tr. promedio mensual – London Metal Exchange)

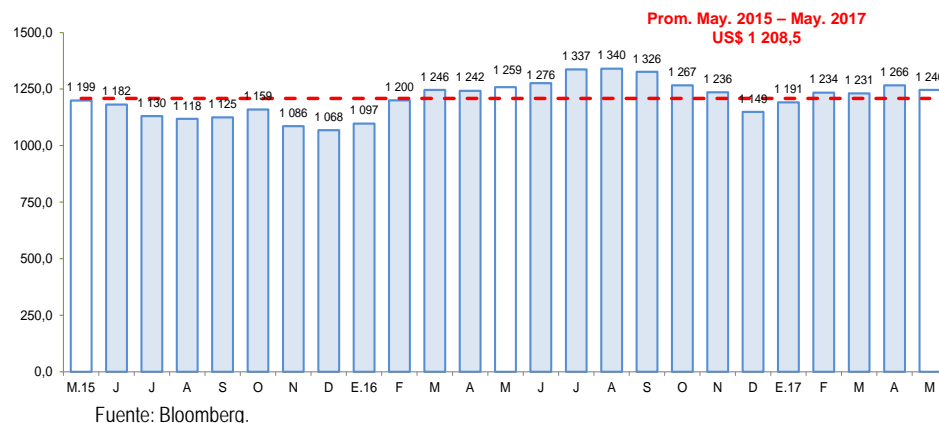

Fuente: Bloomberg.



Los despachos de cemento aumentaron 11,8 por ciento en mayo, por mayor inversión ejecutada por el Gobierno Central.

Ayacucho: Despachos de cemento

(Var.% con respecto a similar mes del año anterior)

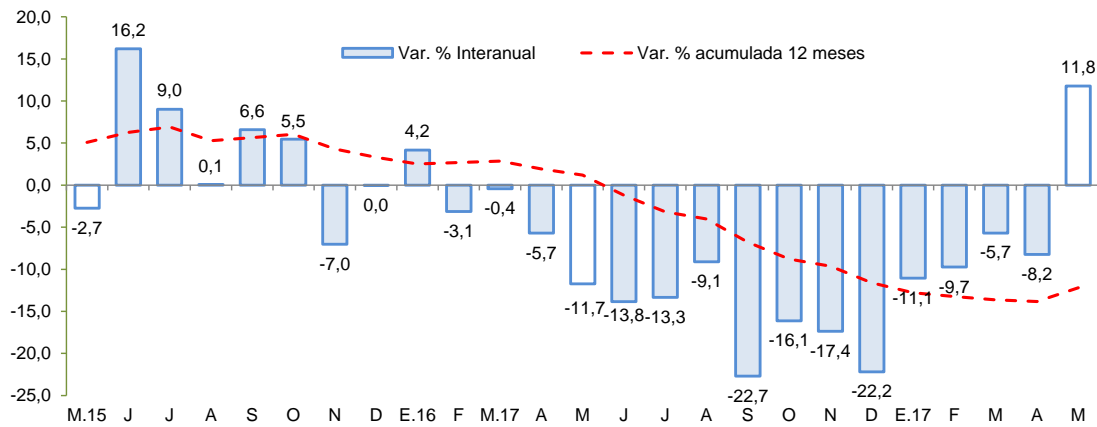

Fuente: UNACEM S.A.A

Los **despachos de cemento** crecieron 11,8 por ciento frente a similar mes del año 2016, situación que estuvo en concordancia con la recuperación de la ejecución de la inversión pública por parte del Gobierno Central como de los municipios. De otro lado, la contracción en el acumulado (-4,8 por ciento) obedeció a la disminución de la inversión ejecutada a nivel del Gobierno Regional (-44,4 por ciento).

En mayo, el crédito directo total en la región (S/ 1 230 millones) creció 13,6 por ciento con respecto a igual mes del año pasado, y en 1,2 por ciento con relación al mes previo. En términos interanuales, los créditos de consumo crecieron en 17,1 por ciento y los hipotecarios en 5,3 por ciento.

Ayacucho: Crédito Directo

(Saldos a fin de periodo)

	Estructura %	Saldos en millones de soles con TCF 1/		Tasa de crecimiento (%)	
		May-17	Abr-17	May-17	Mes
Banco de la Nación	8,4	102	103	1,2	13,8
Agrobanco	4,5	56	56	-1,0	8,8
Banca Múltiple	45,2	550	556	1,2	6,8
Instituciones No Bancarias	41,8	507	514	1,5	22,7
Financieras	9,4	115	116	1,0	12,3
Cajas Municipales	28,3	342	348	1,7	26,1
Cajas Rurales	4,0	49	49	0,8	24,0
Edpymes	0,1	1	1	22,7	147,3
Arrendamiento Financiero	0,0	0	0	-	-
TOTAL	100,0	1 215	1 230	1,2	13,6
Empresas	65,5	797	806	1,1	12,9
Personas	34,5	418	424	1,5	15,0
Consumo	28,9	351	355	1,3	17,1
Hipotecario	5,6	67	69	2,6	5,3
MN	97,7	1 186	1 201	1,2	15,0
ME	2,3	29	29	0,3	-23,5
ME (Mill. US\$)		9	9	0,3	-23,5

1/ TCF = Tipo de Cambio Fijo (S/ 3,31 por US\$)

Fuente: SBS y AFP.

Elaboración: BCRP, Sucursal Huancayo. Departamento de Estudios Económicos.

- La **morosidad** al término de abril se situó en 5,4 por ciento, siendo mayor en 0,9 de punto porcentual respecto de similar mes del año pasado. Los ratios más altos se registraron en las Edpymes (11,4 por ciento) y en la Banca Múltiple (6,9 por ciento), principalmente en créditos a la micro y pequeña empresa.

Ayacucho: Crecimiento del crédito directo

(Var.% nominal con respecto a similar mes del año anterior)

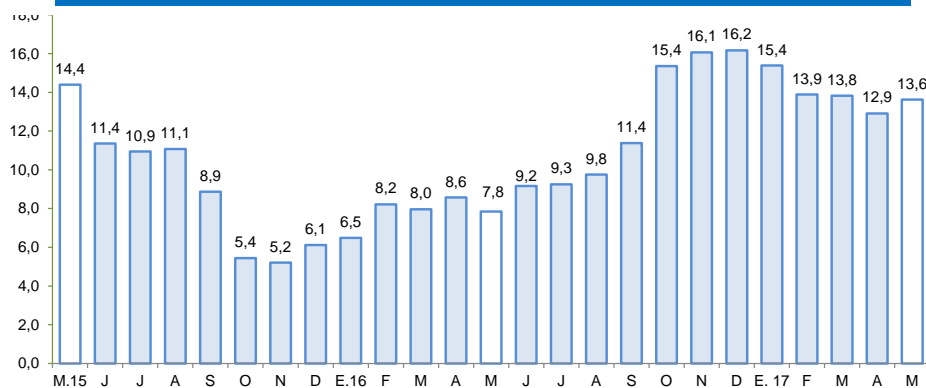

Fuente: SBS y AFP.

Ayacucho: Tasa de morosidad 1/

(Porcentaje)

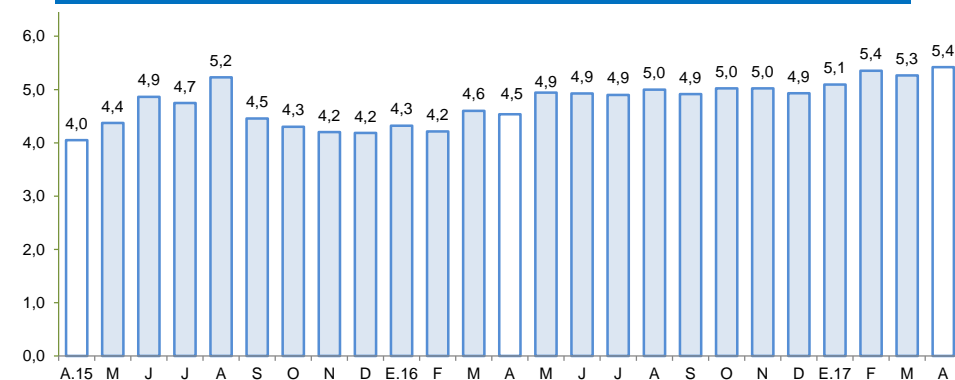

1/ Morosidad = (créditos vencidos + créditos en cobranza judicial) / colocaciones brutas.

Fuente: SBS y AFP.

Los depósitos (S/ 938 millones) aumentaron en 7,4 por ciento respecto de mayo de 2016, pero disminuyó en 1,0 por ciento con relación al mes previo. En el primer caso, por la mayor captación en las modalidades de depósitos a plazo (96,2 por ciento). Por tipo de instituciones, crecieron principalmente los saldos de la Banca Múltiple (6,4 por ciento) y de las Cajas Municipales (26,1 por ciento).

Ayacucho: Depósitos (Saldos a fin de periodo)

	Saldos en millones de soles con TCF 1/		Tasa de crecimiento (%)	
	Abr-17	May-17	Mes	12 Meses
Banco de la Nación	315	296	-5,9	-17,4
Banca Múltiple	387	383	-0,9	6,4
Instituciones No Bancarias	245	258	5,2	67,8
Financieras	111	116	4,7	171,2
Cajas Municipales	131	138	5,9	26,1
Cajas Rurales	4	4	-4,6	174,2
TOTAL	947	938	-1,0	7,4
Vista	253	239	-5,3	-20,9
Ahorro	399	393	-1,4	-5,2
A plazo	296	305	3,3	96,2
MN	854	854	0,0	9,8
ME	93	84	-9,8	-11,9
ME (Mill. US\$)	28	25	-9,8	-11,9

1/ TCF = Tipo de Cambio Fijo (S/ 3,31 por US\$)

Fuente: SBS y AFP.

Elaboración: BCRP, Sucursal Huancayo. Departamento de Estudios Económicos.

Ayacucho: Crecimiento de los depósitos (Var. % nominal con respecto a similar mes del año anterior)

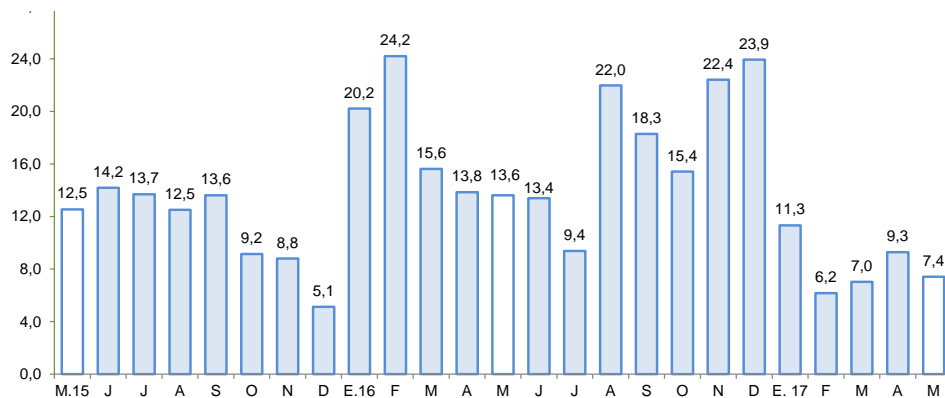

Fuente: SBS y AFP

La inversión pública aumentó 64,5 por ciento en mayo por la mayor ejecución a nivel del Gobierno Nacional y de los municipios.

Ayacucho: Ejecución del Presupuesto de Inversiones 1/ 2/ (En millones de soles)

	Mayo			Enero - Mayo		
	2 016	2 017	Var % real	2 016	2 017	Var % real
Gobierno Nacional	15,5	66,8	318,0	102,8	149,7	40,8
Gobierno Regional	22,6	17,9	-23,1	85,1	49,0	-44,4
Gobiernos locales	40,9	49,2	16,7	130,1	155,4	15,5
Inversión Pública	79,0	133,9	64,5	318,0	354,0	7,7

1/ Información actualizada al 31 de mayo de 2017

2/ Comprende la adquisición de activos no financieros.

Fuente: MEF

Elaboración: BCRP - Sucursal Huancayo.

Ayacucho: Crecimiento de la Ejecución del Presupuesto de Inversiones (Var. % real)

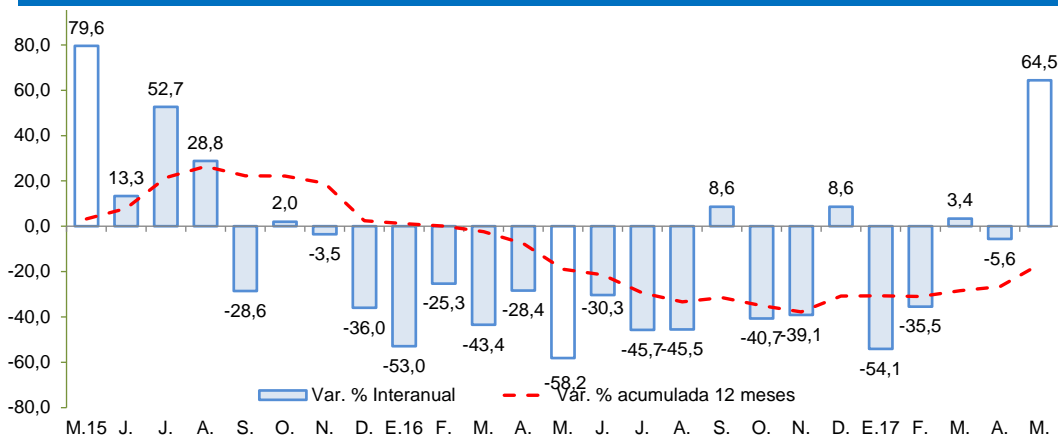

Fuente: MEF

- La **inversión pública** correspondiente a los tres niveles de gobierno totalizó en mayo S/ 133,9 millones, mayor en 64,5 por ciento respecto de mayo del año pasado. Al respecto, la expansión se observó a nivel del Gobierno Central (318,0 por ciento) como de los municipios (16,7 por ciento), siendo en el primer caso sustentado en mayores inversiones asociadas a los servicios de telecomunicación, ante un efecto base, luego de que el proyecto de instalación de banda ancha ejecutado por el Ministerio de Transportes, no registrara desembolso alguno entre junio de 2015 y abril de 2017. Respecto al periodo de enero a mayo, la inversión pública sumó S/ 354,0 millones, mayor en 7,7 por ciento respecto al año previo, ante el incremento observado en el Gobierno Nacional (40,8 por ciento) y de las municipalidades (15,5 por ciento). De otro lado, la inversión se orientó principalmente a Saneamiento, Educación, Transporte y Comunicaciones, los que en conjunto representaron el 75,8 por ciento del total.

- Entre los **principales proyectos** de inversión pública que se vienen ejecutando destacan: Instalación de banda ancha para la conectividad integral y el desarrollo social en la región Ayacucho con un PIM de S/ 50,0 millones; Rehabilitación y mejoramiento de la carretera abra Toccto - Vilcashuaman, tramo: Condorcocha – Vilcashuaman con un PIM de S/ 29,3 millones; Mejoramiento de la carretera Huayllapampa - La Quinua - San Francisco - Puerto Ene - Tzomaveni - Cubantia y ramal puente Alto Anapati - Boca Sonoro - Punta Carretera por niveles de servicio con un PIM de S/ 29,2 millones para el 2017 a cargo del Ministerio de Transportes y Comunicaciones; Rehabilitación y mejoramiento de la carretera Imperial – Mayocc - Ayacucho tramo Mayocc - Huanta con un PIM de S/ 25,9 millones a cargo del Ministerio de Transportes y Comunicaciones; y Mejoramiento de la capacidad resolutive del Hospital Miguel Ángel Mariscal Llerena con un PIM de S/ 25,1 millones para el 2017 a cargo del Gobierno Regional de Ayacucho.