

Ayacucho: Síntesis de Actividad Económica - Abril 2017 -

Departamento de Estudios Económicos
Sucursal Huancayo

Viernes, 18 de agosto de 2017

En abril, el sector primario mostró resultados negativos al contraerse los sectores agropecuario (-16,4 por ciento) y minero (-0,2 por ciento).

Actividad Primaria

- El **sector agropecuario** cayó 16,4 por ciento en abril, debido a la menor producción agrícola (-17,7 por ciento) en productos como papa (-16,5 por ciento) y maíz amiláceo (-48,8 por ciento), además de la disminución del sub sector pecuario (-14,1 por ciento) por la menor producción de carne de vacuno (-7,3 por ciento). En el acumulado, el sector se contrajo en 1,6 por ciento por la menor producción pecuaria (-8,0 por ciento).
- La **actividad minera** disminuyó en 0,2 por ciento en abril, debido a la menor producción de oro (-12,7 por ciento) y plomo (-46,6 por ciento); por otro lado se registró una disminución del sector durante el periodo de enero a abril (-3,8 por ciento).

Ayacucho: Crecimiento de la producción agropecuaria 1/ (Var.% real respecto a similar mes del año anterior)

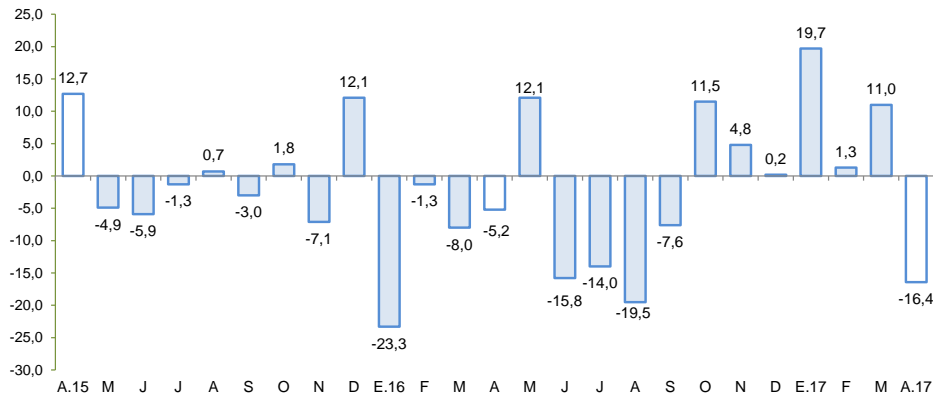

1/ A precios de 2007

Fuente: Ministerio de Agricultura y Riego

Ayacucho: Crecimiento de la producción minera 1/ (Var.% real respecto a similar mes del año anterior)

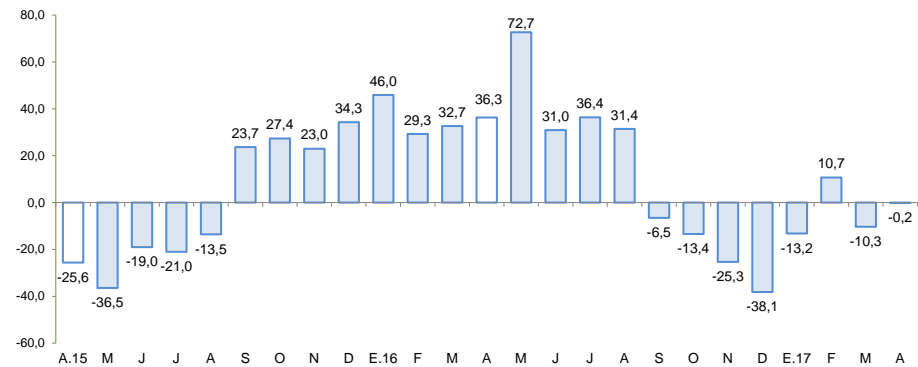

1/ A precios de 2007

Fuente: MINEM

En abril, destacó el crecimiento del crédito directo total (12,9 por ciento). De otro lado, disminuyeron los arribos de turistas (-4,7 por ciento), la inversión pública (-5,6 por ciento) y los despachos de cemento (-8,2 por ciento).

- Los **despachos de cemento** disminuyeron 8,2 por ciento, por un efecto base, puesto que algunas obras importantes a cargo del Gobierno Central se encuentran en su etapa final o prácticamente han culminado.
- **Los arribos a los establecimientos de hospedaje** disminuyeron en abril en 4,7 por ciento, respecto a similar mes del año previo, por la menor visita de turistas nacionales (-5,6 por ciento).
- El **crédito directo total** en la región (S/ 1 215 millones) creció en 12,9 por ciento, en términos nominales, con relación a abril de 2016. Los créditos de consumo e hipotecario registraron crecimientos de 17,2 y 4,1 por ciento, respectivamente.
- Por su parte, la **inversión pública** (S/ 111,1 millones) disminuyó 5,6 por ciento ante la contracción en la ejecución a nivel del Gobierno Central (-14,5 por ciento) y Regional (-39,3 por ciento). En cuanto a los proyectos de inversión pública con mayor desembolso en el mes, destacaron: Rehabilitación y mejoramiento de la carretera abra Toccto - Vilcashuaman, tramo: Condorcocha – Vilcashuaman (S/ 4,7 millones); Mejoramiento y ampliación de los servicios educativos en dieciséis instituciones educativas del nivel primario, distrito de Socos – Huamanga (S/ 3,1 millones); Mejoramiento de los servicios de salud de los puestos de salud de Huamanquiya, Patara y Tinca, distrito de Huamanquiya, provincia Víctor Fajardo (S/ 2,9 millones); Mejoramiento de la capacidad resolutive del hospital regional Miguel Ángel Mariscal Llerena (S/ 2,3 millones); y Rehabilitación y remodelación de la infraestructura educativa y equipamiento de la institución educativa Mariscal Cáceres (S/ 2,0 millones).

Ayacucho: Otros indicadores de actividad económica (Variación % respecto a similar mes del año anterior)

	Nov. 16	Dic. 16	Ene. 17	Feb. 17	Mar. 17	Abr. 17
Despachos de cemento 1/	↓-17,4	↓-22,2	↓-11,1	↓-9,7	↓-5,7	↓-8,2
Arribos a los establec. de hospedaje	↑40,9	↑35,7	↓-15,6	↓-20,9	↓-21,0	↓-4,7
Crédito total 2/	↑16,1	↑16,2	↑15,4	↑13,9	↑13,8	↑12,9
Crédito de consumo 2/	↑20,2	↑20,6	↑20,1	↑18,3	↑17,7	↑17,2
Crédito hipotecario 2/	↑9,9	↑9,8	↑9,7	↑6,4	↑6,0	↑4,1
Inversión pública 2/	↓-39,1	↑8,6	↓-54,1	↓-35,5	↑3,4	↓-5,6

1/ En términos reales.

2/ En términos nominales.

Fuentes: BCRP - Sucursal Huancayo, UNACEM, MINCETUR, SBS y MEF.

Los proyectos de inversión previstos están centrados en minería y energía.

- En [minería](#), la Compañía Minera Ares planea ampliar la capacidad de su unidad operativa Pallancata, pasando de 1500 Tn a 3000 Tn por día. La empresa ya ha presentado la modificación del estudio de EIA, y se estima una inversión total de US\$ 39 millones.
- A nivel de [energía](#), se otorgó la concesión temporal a favor de MONSPI PERÚ, para desarrollar estudios de factibilidad de la futura Central Hidroeléctrica Esperanza con una potencia instalada estimada de 20 MW, los cuales se realizarán en los distritos de San Pedro, San Cristóbal y Puquio, provincia de Lucanas. También destacó el proyecto de la Central Hidroeléctrica "Santa María" de la empresa Energía Azul, el cual se encuentra a nivel de estudios de factibilidad. Estaría ubicado entre las provincias de La Mar y Chincheros en los departamentos de Ayacucho y Apurímac, respectivamente. Tendrá una potencia instalada de 750 megavatios y demandará una inversión aproximada de US\$ 1 600 millones.

La actividad agropecuaria cayó 16,4 por ciento en abril, por la menor producción agrícola (-17,7 por ciento) y pecuaria (-14,1 por ciento).

Ayacucho: Producción de principales productos agropecuarios 1/ (En toneladas)

Subsectores	Estructura Porcentual 2015 2/	Abril			Enero - Abril				
		2016	2017	Var.%	Contribución al crecimiento 3/	2016	2017	Var.%	Contribución al crecimiento 3/
AGRICOLA	64,8			-17,7	-11,5			2,8	1,6
Mercado externo y agroindustria									
Mercado externo	11,3			-52,7	-5,3			-26,5	-2,1
Cacao	4,3	457	229	-49,9	-1,6	656	487	-25,8	-0,5
Quinua	3,1	1 640	373	-77,3	-2,2	2 832	1 488	-47,5	-1,0
Café	2,5	399	96	-75,9	-2,1	553	308	-44,3	-0,7
Palta	1,1	551	1 010	83,3	0,8	2 160	2 550	18,1	0,3
Mercado interno	53,5			-11,3	-6,2			7,3	3,7
Papa	25,3	54 761	45 718	-16,5	-5,9	91 961	109 731	19,3	5,0
Maíz amiláceo	4,3	1 698	870	-48,8	-1,4	1 763	892	-49,4	-0,7
Alfalfa	4,4	19 661	19 483	-0,9	0,0	78 814	79 709	1,1	0,1
Cebada grano	1,9	95	2	-97,9	-0,1	95	2	-97,9	0,0
Trigo	1,8	10	0	-100,0	0,0	12	0	-100,0	0,0
Haba grano seco	1,4	584	266	-54,5	-0,5	619	283	-54,3	-0,2
Tuna	1,7	5 147	5 865	13,9	0,5	14 984	16 615	10,9	0,5
Maíz choclo	1,2	1 742	1 586	-9,0	-0,1	8 548	7 128	-16,6	-0,5
Arveja grano seco	1,1	389	65	-83,3	0,0	437	69	-84,2	-0,3
Olluco	1,1	1 363	667	-51,1	-1,9	1 805	867	-52,0	-0,3
Frijol grano seco	0,9	138	156	13,0	0,0	171	158	-7,6	0,0
Arveja grano verde	0,6	551	353	-35,9	-0,2	2 475	2 556	3,3	0,0
PECUARIO	35,2			-14,1	-4,9			-8,0	-3,2
Carne de Vacuno	13,9	1 220	1 130	-7,3	-0,9	3 883	3 596	-7,4	-1,2
Leche Vacuno	6,8	8 666	9 697	11,9	1,2	23 116	23 880	3,3	0,4
Carne de Ovino	2,9	194	178	-8,6	-0,2	611	567	-7,2	-0,2
Carne de Porcino	1,8	223	212	-5,0	-0,1	779	762	-2,2	0,0
SECTOR AGROPECUARIO	100,0			-16,4	-16,4			-1,6	-1,6

1/ Cifras preliminares.

2/ A precios de 2007.

3/ En base a la estructura de similar periodo de 2016

4/ Peso neto.

Fuente: MINAGRI

Elaboración: BCRP - Sucursal Huancayo.

- La contracción del **subsector agrícola** en abril (-17,7 por ciento), obedeció a la menor producción orientada al mercado interno (-11,3 por ciento), en cultivos como papa (-16,5 por ciento), maíz amiláceo (-48,8 por ciento), haba grano seco (-54,5 por ciento). De otro lado, también disminuyó la producción para el mercado externo y agroindustria (-52,7 por ciento), por la menor producción de cacao (-49,9 por ciento), quinua (-77,3 por ciento) y café (-75,9 por ciento). Respecto al avance acumulado, el subsector creció 2,8 por ciento, como efecto de la mayor producción al mercado interno (7,3 por ciento), en cultivos como papa (19,3 por ciento) y tuna (10,9 por ciento), destacando en papa, por efecto de la recuperación de las siembras, luego de que a inicios de la campaña se observará escasas precipitaciones pluviales.
- Respecto a la producción **pecuaria**, la contracción de 14,1 por ciento en abril, obedeció principalmente a la menor producción de carne de vacuno (-7,3 por ciento) y carne de ovino (-8,6 por ciento). De otro lado, en el acumulado, la caída de 8,0 por ciento, se explicó por la menor producción en carnes de vacuno y ovino (-7,4 y -7,2 por ciento, respectivamente).

En abril, la producción minera disminuyó 0,2 por ciento por la menor producción de oro (-12,7 por ciento), plomo (-46,6 por ciento) y zinc (-0,5 por ciento).

Ayacucho: Producción Minera 1/

(Var. % real respecto al mismo periodo del año anterior)

Mineral	Estructura Porcentual 2015 2/	Abril			Contribución 3/	Enero - Abril			Contribución 3/
		2016	2017	Var.%		2016	2017	Var.%	
Oro (Onzas troy)	47,1	32 240	28 161	- 12,7	-6,5	127 237	110 795	-12,9	-6,7
Plata (Onzas troy)	23,7	789 178	1 056 188	33,8	7,6	3 050 805	3 915 582	28,3	6,3
Zinc (TMF)	24,4	4 339	4 318	- 0,5	-0,1	16 923	15 306	-9,6	-2,1
Plomo (TMF)	4,3	675	360	- 46,6	-1,3	2 937	1 738	-40,8	-1,3
Cobre (TMF)	0,5	58	68	18,0	0,1	215	228	5,8	0,0
SECTOR MINERÍA 2/	100,0			-0,2	-0,2			-3,8	-3,8

1/ Cifras preliminares.

2/ A precios de 2007.

3/ En base a la estructura porcentual de similar periodo de 2015.

Fuente: Ministerio de Energía y Minas.

Elaboración: BCRP, Sucursal Huancayo. Departamento de Estudios Económicos.

- La **producción minera** cayó 0,2 por ciento en abril, debido a la menor producción de oro (-12,7 por ciento), plomo (-46,6 por ciento) y zinc (-0,5 por ciento). De otro lado, en el acumulado, se registró una contracción de 3,8 por ciento, sustentado en la menor producción polimetálica como oro (-12,9 por ciento), plomo (-40,8 por ciento) y zinc (-9,6 por ciento). Entre enero y abril, en términos de participación en el Valor Bruto de Producción (VBP) minero, destacó el oro con 46,8 por ciento, seguido de plata (29,6 por ciento) y zinc (20,8 por ciento).
- El **precio promedio del oro** en abril fue US\$ 1 266,4; superior en 2,9 por ciento respecto del mes anterior, debido a una mayor demanda de los inversores que buscan refugio por mayores riesgos geopolíticos.

Ayacucho: Crecimiento de la producción minera 1/

(Var.% real respecto a similar mes del año anterior)

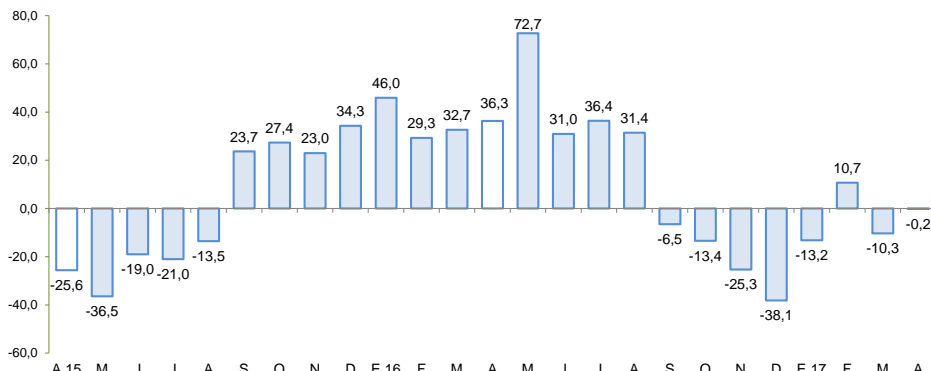

1/ A precios de 2007

Fuente: MINEM

Cotización internacional de oro

(US\$/oz.tr. promedio mensual – London Metal Exchange)

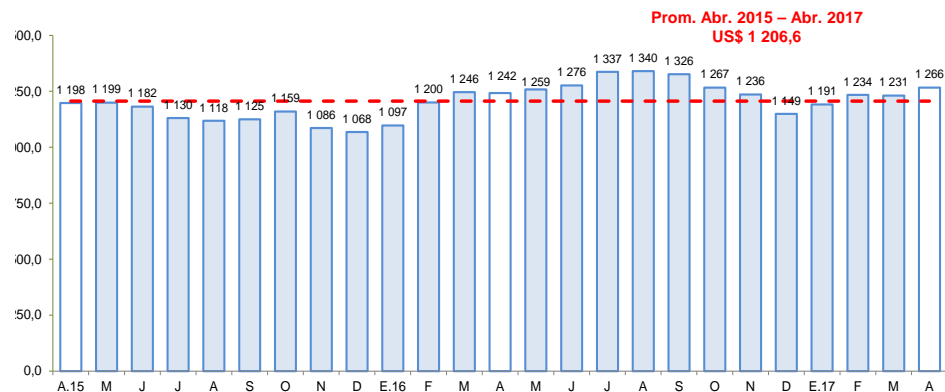

Fuente: Bloomberg.



Los despachos de cemento disminuyeron 8,2 por ciento en abril, por un efecto base, puesto que algunas obras importantes a cargo del Gobierno Central se encuentran en su etapa final.

Ayacucho: Despachos de cemento (Var.% con respecto a similar mes del año anterior)

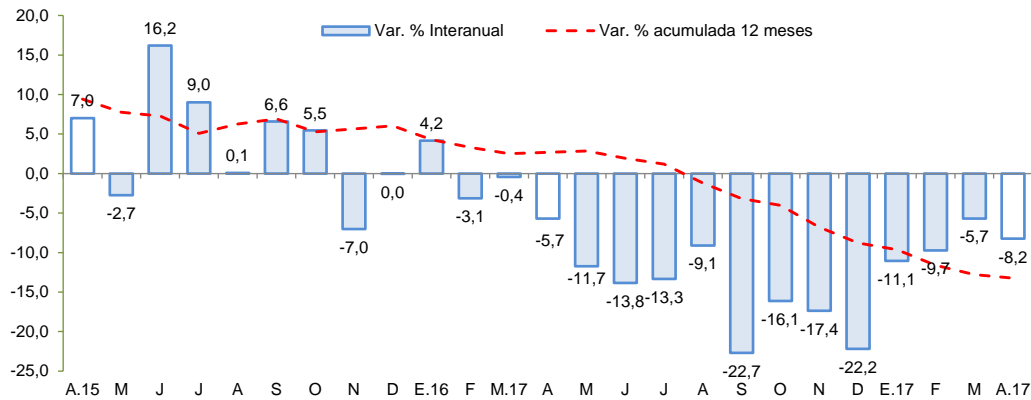

Fuente: UNACEM S.A.A

- Los **despachos de cemento** disminuyeron 8,2 por ciento frente a similar mes del año 2016, por un efecto base, puesto que algunas obras importantes a cargo del Gobierno Central se encuentran en su etapa final o prácticamente han culminado. De igual forma, la contracción en el acumulado (-8,7 por ciento) obedeció a la disminución de la inversión ejecutada a nivel del Gobierno Nacional (-8,2 por ciento) y Regional (-52,0 por ciento).

En abril, el crédito directo total en la región (S/ 1 215 millones) creció 12,9 por ciento con respecto a igual mes del año pasado, y en 0,4 por ciento con relación al mes previo. En términos interanuales, los créditos de consumo crecieron en 17,2 por ciento y los hipotecarios en 4,1 por ciento.

Ayacucho: Crédito Directo

(Saldos a fin de periodo)

	Estructura %	Saldos en millones de soles con TCF 1/		Tasa de crecimiento (%)	
		Mar-17	Abr-17	Mes	12 Meses
Banco de la Nación	8,4	101	102	0,6	12,9
Agrobanco	4,6	54	56	3,6	9,6
Banca Múltiple	45,2	553	550	-0,6	6,0
Instituciones No Bancarias	41,7	502	507	1,0	22,0
Financieras	9,5	114	115	1,1	13,1
Cajas Municipales	28,1	338	342	1,1	25,8
Cajas Rurales	4,0	49	49	0,4	18,0
Edpymes	0,1	1	1	17,9	116,3
Arrendamiento Financiero	0,0	0	0	-	-
TOTAL	100,0	1 210	1 215	0,4	12,9
Empresas	65,6	795	797	0,3	11,9
Personas	34,4	415	418	0,6	14,9
Consumo	28,9	348	351	0,8	17,2
Hipotecario	5,5	67	67	-0,1	4,1
MN	97,6	1 181	1 186	0,4	14,4
ME	2,4	29	29	-0,1	-26,8
ME (Mill. US\$)		9	9	-0,1	-26,8

1/ TCF = Tipo de Cambio Fijo (S/ 3,31 por US\$)

Fuente: SBS y AFP.

Elaboración: BCRP, Sucursal Huancayo. Departamento de Estudios Económicos.

- La **morosidad** al término de marzo se situó en 5,3 por ciento, siendo mayor en 0,7 de punto porcentual respecto de similar mes del año pasado. Los ratios más altos se registraron en las Edpymes (11,5 por ciento) y de la Banca Múltiple (6,8 por ciento), principalmente en créditos a la micro y pequeña empresa.

Ayacucho: Crecimiento del crédito directo

(Var.% nominal con respecto a similar mes del año anterior)

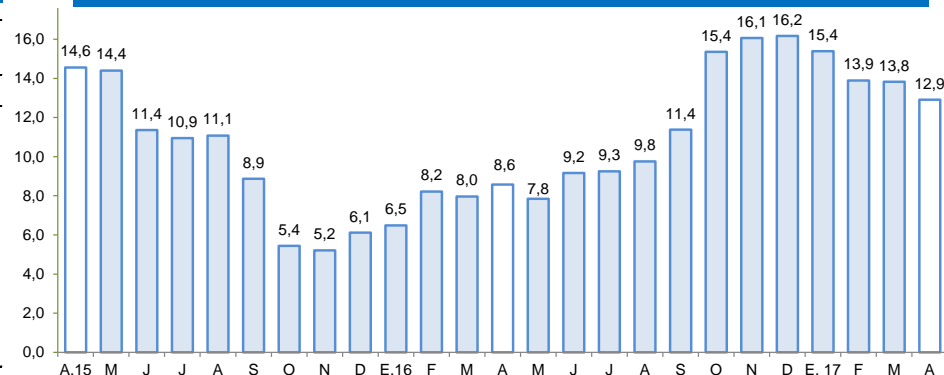

Fuente: SBS y AFP.

Ayacucho: Tasa de morosidad 1/

(Porcentaje)

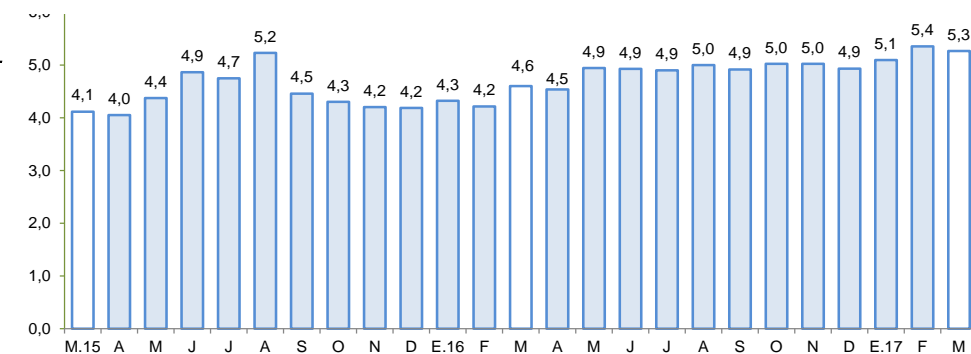

1/ Morosidad = (créditos vencidos + créditos en cobranza judicial) / colocaciones brutas.

Fuente: SBS y AFP.

Los depósitos (S/ 947 millones) aumentaron en 9,3 por ciento respecto de abril de 2016, y en 1,7 por ciento con relación al mes previo. En el primer caso, por la mayor captación en las modalidades de depósitos a plazo (98,3 por ciento). Por tipo de instituciones, crecieron principalmente los saldos de la Banca Múltiple (11,7 por ciento) y de las Cajas Municipales (20,4 por ciento).

Ayacucho: Depósitos (Saldos a fin de periodo)

	Saldos en millones de soles con TCF 1/		Tasa de crecimiento (%)	
	Mar-17	Abr-17	Mes	12 Meses
Banco de la Nación	307	315	2,7	-14,7
Banca Múltiple	379	387	2,2	11,7
Instituciones No Bancarias	246	245	-0,2	62,2
Financieras	108	111	2,8	166,7
Cajas Municipales	135	131	-3,1	20,4
Cajas Rurales	4	4	19,9	200,8
TOTAL	931	947	1,7	9,3
Vista	246	253	2,5	-15,9
Ahorro	393	399	1,5	-4,4
A plazo	292	296	1,3	98,3
MN	842	854	1,5	9,2
ME	89	93	4,0	10,4
ME (Mill. US\$)	27	28	4,0	10,4

1/ TCF = Tipo de Cambio Fijo (S/ 3,31 por US\$)

Fuente: SBS y AFP.

Elaboración: BCRP, Sucursal Huancayo. Departamento de Estudios Económicos.

Ayacucho: Crecimiento de los depósitos (Var.% nominal con respecto a similar mes del año anterior)

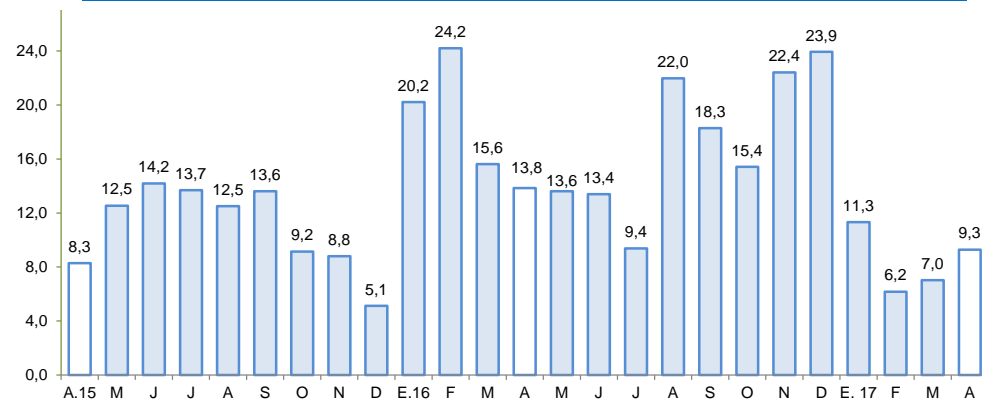

Fuente: SBS y AFP

La inversión pública disminuyó 5,6 por ciento en abril por la menor ejecución a nivel del Gobierno Nacional y Regional.

Ayacucho: Ejecución del Presupuesto de Inversiones 1/ 2/ (En millones de soles)

	Abril			Enero - Abril		
	2 016	2 017	Var % real	2 016	2 017	Var % real
Gobierno Nacional	59,0	52,3	-14,5	87,3	82,9	-8,2
Gobierno Regional	28,2	17,8	-39,3	62,5	31,0	-52,0
Gobiernos locales	26,3	41,0	50,6	89,1	106,2	15,1
Inversión Pública	113,5	111,1	-5,6	238,9	220,1	-11,0

1/ Información actualizada al 30 de abril de 2017

2/ Comprende la adquisición de activos no financieros.

Fuente: MEF

Elaboración: BCRP - Sucursal Huancayo.

Ayacucho: Crecimiento de la Ejecución del Presupuesto de Inversiones (Var. % real)

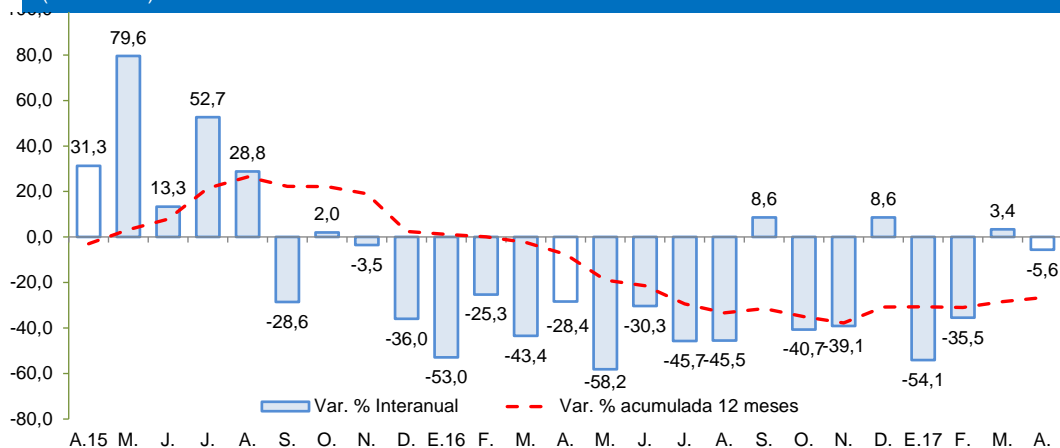

Fuente: MEF

- La **inversión pública** correspondiente a los tres niveles de gobierno totalizó en abril S/ 111,1 millones, menor en 5,6 por ciento respecto de abril del año pasado. Al respecto, la contracción se observó a nivel del Gobierno Central (-14,5 por ciento) como del Gobierno Regional (-39,3 por ciento), siendo en el primer caso sustentado en menores inversiones asociadas al aprovechamiento de recursos hídricos para uso agrario, por un efecto base, toda vez que algunos proyectos se encuentran con un alto grado de avance físico como el Sistema de Riego Huaccme en la provincia del Paucar del Sara Sara, además de Mejoramiento del canal de riego margen izquierdo Huatatas en la provincia de Huamanga.

- Entre los **principales proyectos** de inversión pública que se vienen ejecutando destacan: Instalación de banda ancha para la conectividad integral y el desarrollo social en la región Ayacucho con un PIM de S/ 50,0 millones; Rehabilitación y mejoramiento de la carretera abra Toccto - Vilcashuaman, tramo: Condorcocha – Vilcashuaman con un PIM de S/ 29,3 millones; Mejoramiento de la carretera Huayllapampa - La Quinoa - San Francisco - Puerto Ene - Tzomaveni - Cubantia y ramal puente Alto Anapati - Boca Sonoro - Punta Carretera por niveles de servicio con un PIM de S/ 37,8 millones para el 2017 a cargo del Ministerio de Transportes y Comunicaciones; Rehabilitación y mejoramiento de la carretera Imperial – Mayocc - Ayacucho tramo Mayocc - Huanta con un PIM de S/ 25,9 millones a cargo del Ministerio de Transportes y Comunicaciones; y Mejoramiento de la capacidad resolutive del Hospital Miguel Ángel Mariscal Llerena con un PIM de S/ 25,1 millones para el 2017 a cargo del Gobierno Regional de Ayacucho.