



# **Ayacucho: Síntesis de Actividad Económica - Febrero 2017 -**

**Departamento de Estudios Económicos  
Sucursal Huancayo**

Lunes, 22 de mayo de 2017

En febrero, el sector primario mostró resultados mixtos al expandirse el sector minero (10,7 por ciento) y contraerse el sector agropecuario (-1,3 por ciento).

## Actividad Primaria

- El **sector agropecuario** cayó 1,3 por ciento en febrero, debido a la menor producción pecuaria (-16,2 por ciento) en productos como carne de vacuno (-16,2 por ciento) y leche de vacuno (-5,8 por ciento), aunque fue contrarrestado parcialmente por el crecimiento del sub sector agrícola (10,6 por ciento). En el acumulado bimestral, el sector se expandió en 0,7 por ciento por la mayor producción agrícola (21,8 por ciento).
- La **actividad minera** creció en 10,7 por ciento en febrero, debido a la mayor producción de oro (2,1 por ciento) y plata (57,6 por ciento); lo que contrastó con la disminución del sector durante el periodo de enero a febrero (-2,4 por ciento).

### Ayacucho: Crecimiento de la producción agropecuaria 1/ (Var.% real respecto a similar mes del año anterior)

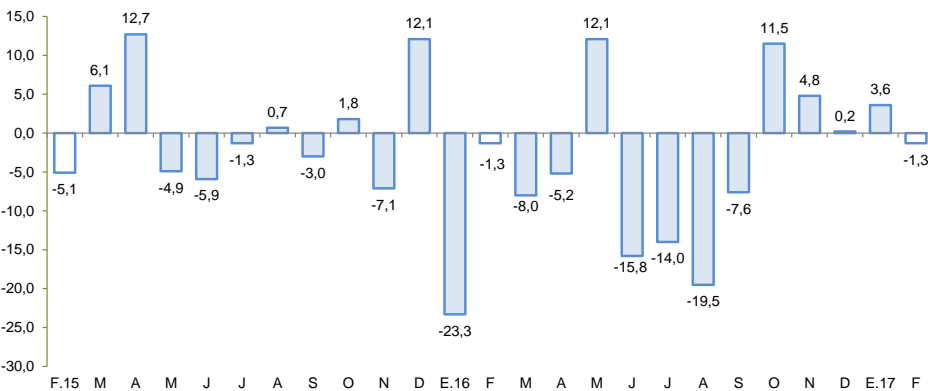

1/ A precios de 2007

Fuente: Ministerio de Agricultura y Riego

### Ayacucho: Crecimiento de la producción minera 1/ (Var.% real respecto a similar mes del año anterior)

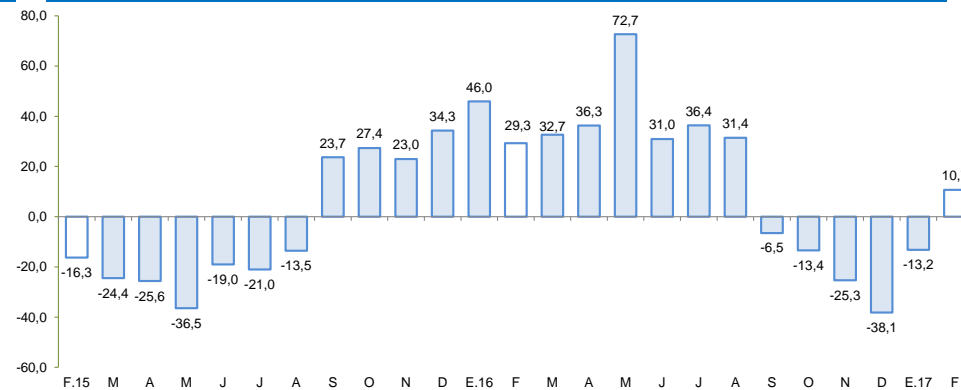

1/ A precios de 2007

Fuente: MINEM

**En febrero, destacó el crecimiento del crédito directo total (13,9 por ciento). Contrariamente, disminuyeron los despachos de cemento (-9,7 por ciento) y la ejecución de la inversión pública (-35,5 por ciento)**

- Los **despachos de cemento** disminuyeron 9,7 por ciento debido a la lentitud de algunas obras ejecutadas por el Gobierno Regional, además de un efecto base, puesto que algunas obras importantes a cargo del Gobierno Central prácticamente han sido culminadas.
- El **crédito directo total** en la región (S/ 1 197 millones) creció en 13,9 por ciento, en términos nominales, con relación a febrero de 2016. Los créditos de consumo e hipotecario registraron crecimientos de 18,3 y 6,4 por ciento, respectivamente.
- Por su parte, la **inversión pública** (S/ 30,4 millones) disminuyó 35,5 por ciento ante la contracción en la ejecución en los tres niveles de gobiernos. En cuanto a los proyectos de inversión pública con mayor desembolso en el mes, destacaron: Construcción e implementación de la infraestructura académica y administrativa para la escuela de formación profesional de Ingeniería Agroforestal de la Universidad Nacional San Cristóbal de Huamanga (S/ 4,1 millones); Mejoramiento de la capacidad resolutive del Hospital Regional Miguel Ángel Mariscal Llerena (S/ 1,4 millones); Instalación de servicios educativos del nivel inicial en el ámbito del distrito de Anco, provincia La Mar (S/ 1,3 millones); Creación de pistas y veredas en la localidad de Lucanamarca, distrito de Santiago de Lucanamarca, provincia de Huancasancos (S/ 0,7 millones); y Mejoramiento y ampliación de pistas y veredas en la capital del distrito de María Parado de Bellido, provincia de Cangallo (S/ 0,6 millones).

## Ayacucho: Otros indicadores de actividad económica (Variación % respecto a similar mes del año anterior)

	Set. 16	Oct. 16	Nov. 16	Dic. 16	Ene. 17	Feb. 17
Despachos de cemento 1/	↓ -22,7	↓ -16,1	↓ -17,4	↓ -22,2	↓ -11,1	↓ -9,7
Arribos a los establec. de hospedaje	↑ 39,5	↑ 4,5	↑ 5,0	↑ 87,2		
Crédito total 2/	↑ 11,4	↑ 15,4	↑ 16,1	↑ 16,2	↑ 15,4	↑ 13,9
Crédito de consumo 2/	↑ 17,4	↑ 19,9	↑ 20,2	↑ 20,6	↑ 20,1	↑ 18,3
Crédito hipotecario 2/	↑ 11,1	↑ 10,3	↑ 9,9	↑ 9,8	↑ 9,7	↑ 6,4
Inversión pública 2/	↑ 7,7	↓ -40,7	↓ -39,1	↑ 11,3	↓ -54,1	↓ -35,5

1/ En términos reales.

2/ En términos nominales.

Fuentes: BCRP - Sucursal Huancayo, UNACEM, MINCETUR, SBS y MEF.

## Los proyectos de inversión previstos están centrados en proyectos de exploración minera.

---

- En [minería](#), se cuenta con seis proyectos mineros en exploración, con autorización vigente del Ministerio de Energía y Minas como: Kimsa Orcco de la empresa Lacona South América SAC; Pilarica (Fresnillo Perú SAC); Sami Fase I (Minera Anaconda Perú SA); Huiniccasa y Mila (Compañía de Exploraciones Orión SAC) y Ccorisayhua (Zamin Perú Gold SAC).
- También en [minería](#), Rio Silver anunció la firma de una carta no vinculante de intención mediante la cual concede a Magellan Gold, la opción de comprar una participación indivisa del 50% en la propiedad del proyecto Niñobamba. El proyecto de plata Niñobamba de 900 hectáreas está ubicado en la provincia de Cangallo en una jurisdicción favorable a la minería con históricos recursos de plata e infraestructura adecuada.
- En [comercio](#), PROINVERSIÓN ha dado a conocer una iniciativa privada para la generación de fondos para el Colegio Mariscal Cáceres, el cual consiste en la creación de un fondo auto sostenible financiado a través del pago de rentas generadas por el derecho de superficie que se confiera sobre el inmueble del complejo deportivo del referido colegio.

La actividad agropecuaria cayó 1,3 por ciento en febrero, por la mayor producción agrícola (10,6 por ciento), contrarrestando la disminución en la parte pecuaria (-16,2 por ciento).

## Ayacucho: Producción de principales productos agropecuarios 1/ (En toneladas)

Subsectores	Estructura Porcentual 2015 2/	Febrero			Enero - Febrero				
		2016	2017	Var.%	Contribución al crecimiento 3/	2016	2017	Var.%	Contribución al crecimiento 3/
<b>AGRICOLA</b>	<b>64,8</b>			<b>10,6</b>	<b>5,9</b>			<b>21,8</b>	<b>11,0</b>
<b>Orientada al mercado externo y agroindustria 2/</b>	<b>11,3</b>			<b>-21,1</b>	<b>-0,9</b>			<b>-22,5</b>	<b>-1,1</b>
Cacao	4,3	0	0	-	0,0	0	0	-	0,0
Quinua	3,1	372	430	15,6	0,2	964	796	-17,4	-0,4
Café	2,5	0	0	-	0,0	0	0	-	0,0
Palta	1,1	531	435	-18,1	-0,4	944	563	-40,4	-0,8
<b>Orientado al mercado interno 2/</b>	<b>53,5</b>			<b>13,2</b>	<b>6,8</b>			<b>26,7</b>	<b>12,2</b>
Papa	25,3	10 828	17 735	63,8	10,1	15 803	33 537	112,2	15,1
Maíz amiláceo	4,3	0	22	-	0,0	0	22	-	0,0
Alfalfa	4,4	20 125	17 995	-10,6	-0,8	38 666	34 873	-9,8	-0,8
Cebada grano	1,9	0	0	-	0,0	0	0	-	0,0
Trigo	1,8	0	0	-	0,0	1	0	-100,0	0,0
Haba grano seco	1,4	0	8	-	0,0	1	14	1300,0	0,0
Tuna	1,7	4 021	3 728	-7,3	-0,5	6 063	5 795	-4,4	-0,3
Maíz choclo	1,2	2 548	2 406	-5,6	-0,3	3 999	3 570	-10,7	-0,5
Arveja grano seco	1,1	1	0	-100,0	0,0	2	0	-100,0	0,0
Olluco	1,1	28	39	39,3	2,6	99	39	-60,6	-0,1
Frijol grano seco	0,9	3	2	-33,3	-0,3	3	2	-33,3	0,0
Arveja grano verde	0,6	807	1 193	47,8	1,1	1 217	1 547	27,1	0,5
<b>PECUARIO</b>	<b>35,2</b>			<b>-16,2</b>	<b>-7,2</b>			<b>-20,9</b>	<b>-10,3</b>
Carne de Vacuno 4/	13,9	882	740	-16,2	-3,2	1 550	1 350	-12,9	-2,6
Leche Vacuno	6,8	3 959	3 730	-5,8	-0,6	5 979	5 792	-3,1	-0,3
Carne de Ovino 4/	2,9	134	113	-15,2	-0,6	248	219	-11,5	-0,5
Carne de Porcino 4/	1,8	181	173	-4,6	-0,1	323	319	-1,2	0,0
<b>SECTOR AGROPECUARIO</b>	<b>100,0</b>			<b>-1,3</b>	<b>-1,3</b>			<b>0,7</b>	<b>0,7</b>

1/ Cifras preliminares.

2/ A precios de 2007.

3/ En base a la estructura de similar periodo de 2016

4/ Peso neto.

Fuente: MINAGRI

Elaboración: BCRP - Sucursal Huancayo.

- El expansión de 10,6 por ciento del **subsector agrícola**, obedeció a la mayor producción orientada al mercado interno (13,2 por ciento), en cultivos como papa (63,8 por ciento), olluco (39,3 por ciento) y arveja grano verde (47,8 por ciento), explicado en el primer caso por las mayores siembras de inicios de la campaña. De otro lado, disminuyó la producción para el mercado externo y agroindustria (-21,1 por ciento), por la menor producción de palta (-18,1 por ciento) en la provincia de Huanta, no obstante a que aumentó la producción de quinua (15,6 por ciento). Respecto al acumulado bimestral, el subsector agrícola se expandió en 21,8 por ciento, por la mayor producción de cultivos orientados al mercado interno (26,7 por ciento) como papa (112,2 por ciento) y arveja grano verde (27,1 por ciento). De forma contraria, se observó una disminución en cultivos orientados al mercado externo como quinua (-17,4 por ciento) y palta (-40,4 por ciento) debido al retraso en las cosechas en el mes de enero.
- Respecto a la producción **pecuaria**, la contracción de 16,2 por ciento en febrero, obedeció principalmente a la menor producción de carne de vacuno (-16,2 por ciento) y leche de vacuno (-5,8 por ciento). De otro lado, en el primer bimestre la caída de 20,9 por ciento, se explicó por la menor producción en carnes de vacuno y ovino (-12,9 y -11,5 por ciento, respectivamente).

En febrero, la producción minera creció 10,7 por ciento por la mayor producción de oro (2,1 por ciento) y plata (57,6 por ciento).

## Ayacucho: Producción Minera 1/

(Var. % real respecto al mismo periodo del año anterior)

Mineral	Estructura Porcentual 2015 2/	Febrero			Enero - Febrero				
		2016	2017	Var.%	Contribución 3/	2016	2017	Var.%	Contribución 3/
Oro (Onzas troy)	47,1	27 481	28 059	2,1	1,0	65 366	59 129	-9,5	-5,1
Plata (Onzas troy)	23,7	719 716	1 134 138	57,6	13,3	1 458 301	1 919 427	31,6	6,7
Zinc (TMF)	24,4	3 984	3 594	-9,8	-2,3	8 298	7 308	-11,9	-2,6
Plomo (TMF)	4,3	790	436	-44,8	-1,7	1 493	868	-41,9	-1,3
Cobre (TMF)	0,5	43	64	48,4	0,3	109	99	-8,9	-0,1
<b>SECTOR MINERÍA 2/</b>	<b>100,0</b>			<b>10,7</b>	<b>10,7</b>			<b>-2,4</b>	<b>-2,4</b>

1/ Cifras preliminares.

2/ A precios de 2007.

3/ En base a la estructura porcentual de similar periodo de 2015.

Fuente: Ministerio de Energía y Minas.

Elaboración: BCRP, Sucursal Huancayo. Departamento de Estudios Económicos.

- La **producción minera** creció 10,7 por ciento en febrero, debido a la mayor producción de oro (2,1 por ciento) y plata (57,6 por ciento). De otro lado, en el acumulado bimestral, se registró una contracción de 2,4 por ciento, sustentado en la menor producción polimetálica como cobre (-8,9 por ciento), plomo (-41,9 por ciento) y zinc (-11,9 por ciento). Entre enero y febrero, en términos de participación en el Valor Bruto de Producción (VBP) minero, destacó el oro con 49,2 por ciento, seguido de plata (28,6 por ciento) y zinc (19,6 por ciento).
- El **precio promedio del oro** en febrero fue US\$/oz.tr. 1 234,3; mayor en 3,6 por ciento respecto del mes anterior, debido a una mayor demanda como activo refugio ante la incertidumbre por las políticas a implementarse en Estados Unidos de América y Europa.

## Ayacucho: Crecimiento de la producción minera 1/

(Var.% real respecto a similar mes del año anterior)

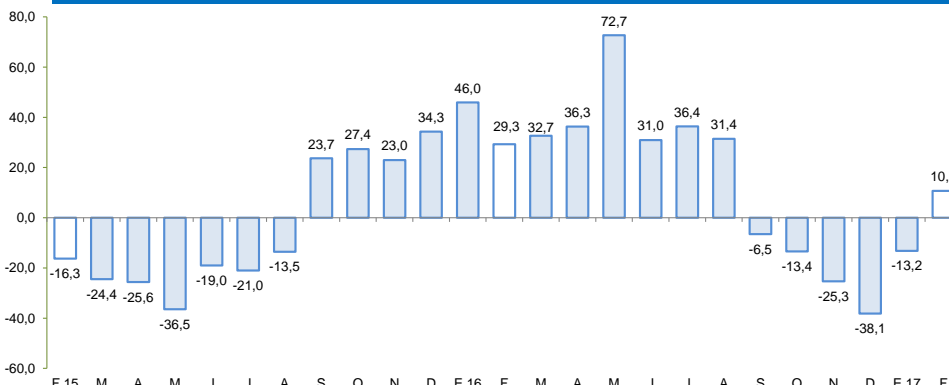

1/ A precios de 2007

Fuente: MINEM

## Cotización internacional de oro

(US\$/oz.tr. promedio mensual – London Metal Exchange)

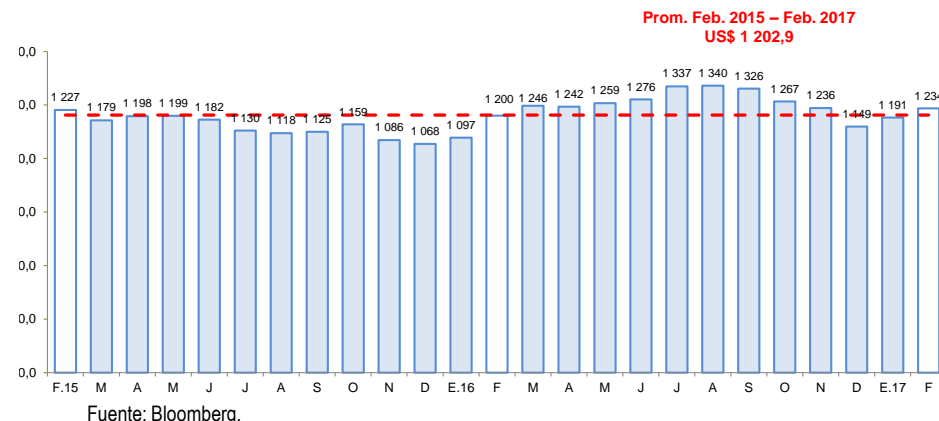

Fuente: Bloomberg.



Los despachos de cemento disminuyeron 9,7 por ciento en diciembre, por la lentitud y un efecto base en la ejecución de obras públicas.

## Ayacucho: Despachos de cemento (Var.% con respecto a similar mes del año anterior)

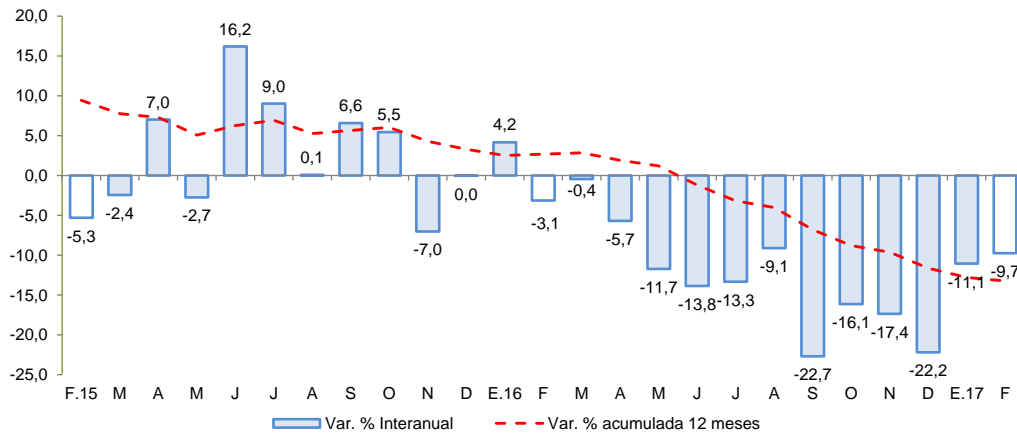

Fuente: UNACEM S.A.A

- Los **despachos de cemento** disminuyeron 9,7 por ciento frente a similar mes del año 2016, debido a la lentitud en el avance de algunas obras ejecutadas por el Gobierno Regional, añadiéndose un efecto base, puesto que algunas obras importantes a cargo del Gobierno Central prácticamente han sido culminadas. De igual forma, la contracción en el acumulado del primer bimestre (-10,5 por ciento) obedeció a la disminución de la inversión ejecutada en los tres niveles del gobierno.

En febrero, el crédito directo total en la región (S/ 1 197 millones) creció 13,9 por ciento con respecto a igual mes del año pasado, y en 0,7 por ciento con relación al mes previo. En términos interanuales, los créditos de consumo crecieron en 18,3 por ciento y los hipotecarios en 6,4 por ciento.

## Ayacucho: Crédito Directo

(Saldos a fin de periodo)

	Estructura % Feb-17	Saldos en millones de soles con TCF 1/		Tasa de crecimiento (%)	
		Ene-17	Feb-17	Mes	12 Meses
<b>Banco de la Nación</b>	<b>8,4</b>	<b>100</b>	<b>101</b>	<b>1,0</b>	<b>12,7</b>
<b>Agrobanco</b>	<b>4,5</b>	<b>54</b>	<b>54</b>	<b>0,7</b>	<b>15,5</b>
<b>Banca Múltiple</b>	<b>45,8</b>	<b>548</b>	<b>548</b>	<b>0,1</b>	<b>7,5</b>
<b>Instituciones No Bancarias</b>	<b>41,3</b>	<b>488</b>	<b>494</b>	<b>1,3</b>	<b>22,1</b>
Financieras	9,5	114	113	-0,6	15,8
Cajas Municipales	27,7	325	332	1,9	25,2
Cajas Rurales	4,0	47	48	2,3	17,0
Edpymes	0,1	1	1	-14,9	21,4
Arrendamiento Financiero	0,0	0	0	-	-
<b>TOTAL</b>	<b>100,0</b>	<b>1 189</b>	<b>1 197</b>	<b>0,7</b>	<b>13,9</b>
<b>Empresas</b>	<b>65,8</b>	<b>781</b>	<b>787</b>	<b>0,8</b>	<b>12,7</b>
<b>Personas</b>	<b>34,2</b>	<b>407</b>	<b>410</b>	<b>0,6</b>	<b>16,2</b>
Consumo	28,7	341	344	0,9	18,3
Hipotecario	5,5	66	66	-0,9	6,4
MN	97,6	1 159	1 168	0,8	15,5
ME	2,4	30	29	-2,3	-27,1
ME (Mill. US\$)		9	9	-2,3	-27,1

1/ TCF = Tipo de Cambio Fijo (S/ 3,31 por US\$)

Fuente: SBS y AFP.

Elaboración: BCRP, Sucursal Huancayo. Departamento de Estudios Económicos.

- La **morosidad** al término de enero se situó en 5,1 por ciento, siendo mayor en 0,8 de punto porcentual respecto de similar mes del año pasado. Los ratios más altos se registraron en las Edpymes (8,3 por ciento) y en la Banca Múltiple (6,4 por ciento), principalmente en créditos a la micro y pequeña empresa.

## Ayacucho: Crecimiento del crédito directo

(Var.% nominal con respecto a similar mes del año anterior)

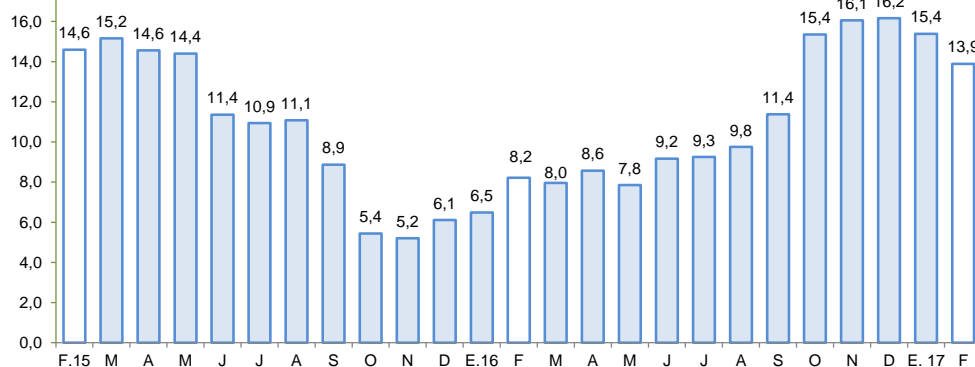

Fuente: SBS y AFP.

## Ayacucho: Tasa de morosidad 1/

(Porcentaje)

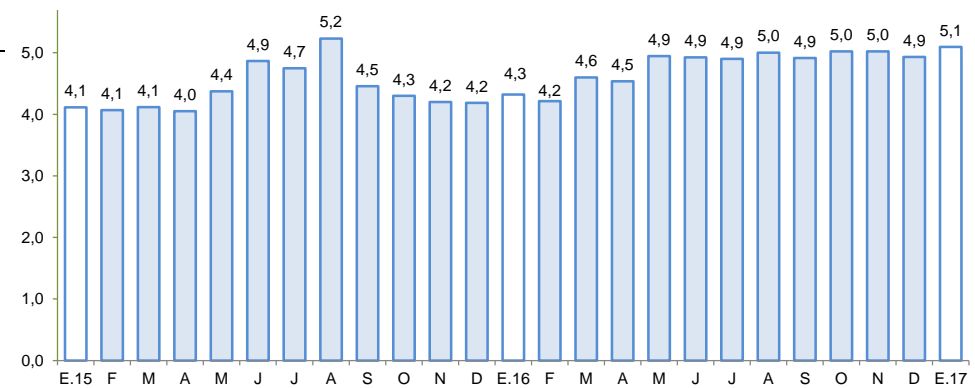

1/ Morosidad = (créditos vencidos + créditos en cobranza judicial) / colocaciones brutas.

Fuente: SBS y AFP.



Los depósitos (S/ 958 millones) aumentaron en 6,2 por ciento respecto de febrero de 2016, pero disminuyeron en 2,6 por ciento con relación al mes previo. En el primer caso por la mayor captación en las modalidades de depósitos a plazo (80,1 por ciento). Por tipo de instituciones, crecieron principalmente los saldos de la Banca Múltiple (3,1 por ciento) y de las Cajas Municipales (19,4 por ciento).

## Ayacucho: Depósitos (SalDOS a fin de periodo)

	SalDOS en millones de soles con TCF 1/		Tasa de crecimiento (%)	
	Ene-17	Feb-17	Mes	12 Meses
<b>Banco de la Nación</b>	<b>341</b>	<b>324</b>	<b>-5,0</b>	<b>-12,1</b>
<b>Banca Múltiple</b>	<b>400</b>	<b>395</b>	<b>-1,3</b>	<b>3,1</b>
<b>Instituciones No Bancarias</b>	<b>243</b>	<b>240</b>	<b>-1,3</b>	<b>58,8</b>
Financieras	104	105	1,1	167,1
Cajas Municipales	136	132	-3,4	19,4
Cajas Rurales	3	3	17,4	116,8
<b>TOTAL</b>	<b>983</b>	<b>958</b>	<b>-2,6</b>	<b>6,2</b>
Vista	280	262	-6,5	-15,1
Ahorro	422	406	-3,8	-6,2
A plazo	281	290	3,1	80,1
MN	900	870	-3,4	6,9
ME	83	88	6,6	-0,2
ME (Mill. US\$)	25	27	6,6	-0,2

1/ TCF = Tipo de Cambio Fijo (S/ 3,31 por US\$)

Fuente: SBS y AFP.

Elaboración: BCRP, Sucursal Huancayo. Departamento de Estudios Económicos.

## Ayacucho: Crecimiento de los depósitos (Var.% nominal con respecto a similar mes del año anterior)

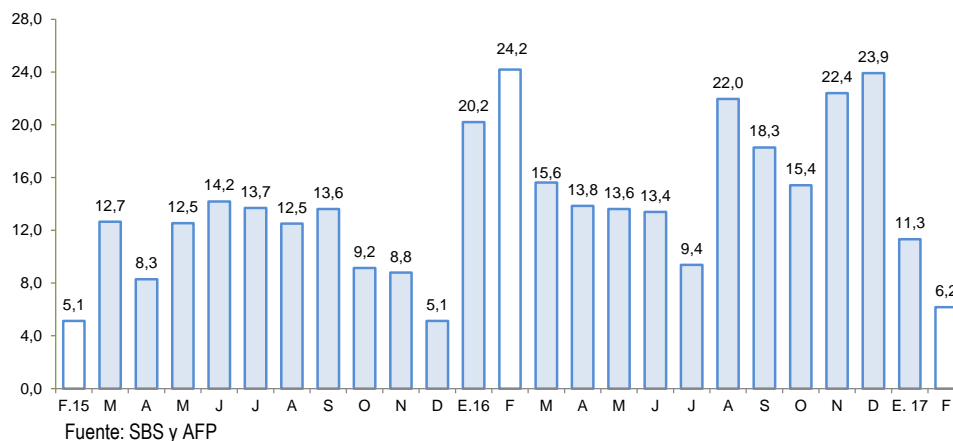

## La inversión pública disminuyó 35,5 por ciento en febrero por la menor ejecución en los tres niveles de gobierno.

### Ayacucho: Ejecución del Presupuesto de Inversiones 1/ 2/ (En millones de soles)

	Febrero			Enero - Febrero		
	2 016	2 017	Var % real	2 016	2 017	Var % real
Gobierno Nacional	12,4	7,4	-42,0	13,2	8,4	-38,4
Gobierno Regional	12,1	4,0	-68,1	21,0	4,1	-80,9
Gobiernos locales	21,2	19,0	-13,1	23,4	23,6	-2,6
<b>Inversión Pública</b>	<b>45,7</b>	<b>30,4</b>	<b>-35,5</b>	<b>57,7</b>	<b>36,1</b>	<b>-39,3</b>

1/ Información actualizada al 28 de febrero de 2017

2/ Comprende la adquisición de activos no financieros.

Fuente: MEF

Elaboración: BCRP - Sucursal Huancayo.

- La **inversión pública** correspondiente a los tres niveles de gobierno totalizó en febrero S/ 30,4 millones, menor en 35,5 por ciento respecto de febrero del año pasado. Al respecto, la contracción se observó en los tres niveles de gobierno, sobretodo del por la menor ejecución del Gobierno Regional (-68,1 por ciento) debido a un efecto base a nivel de las inversiones, toda vez que en el segundo mes del 2016 se ejecutó en la construcción del “Hospital Regional Miguel Ángel Llerena de Ayacucho” un monto devengado de S/ 10,3 millones, mientras que en febrero de 2017 fue de sólo S/ 1,4 millones. Al respecto, dicha obra se encuentra en la fase de culminación. Respecto al periodo de enero a febrero, la inversión pública sumó S/ 36,1 millones, menor en 39,3 por ciento respecto al año previo, ante la disminución observada en los tres niveles de gobierno..

### Ayacucho: Crecimiento de la Ejecución del Presupuesto de Inversiones (Var.% real)

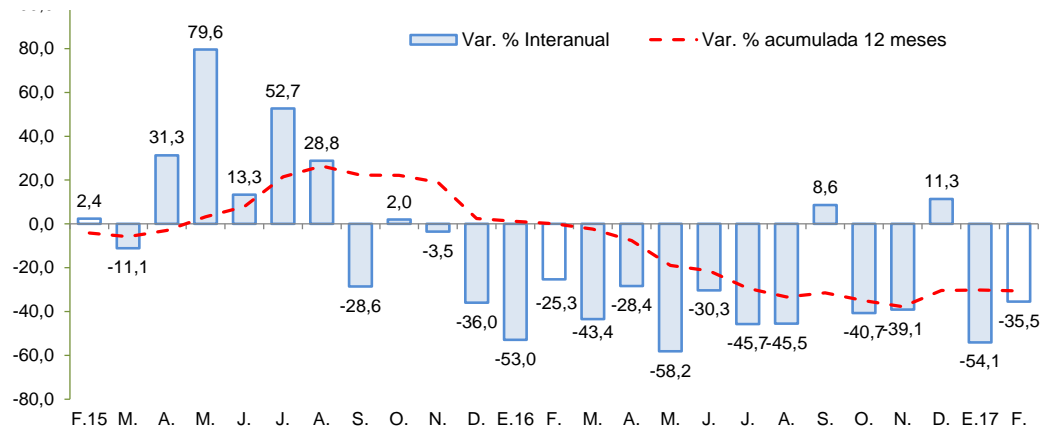

Fuente: MEF

- Entre los **principales proyectos** de inversión pública que se vienen ejecutando destacan: Ampliación de la presa Ancascocha y afianzamiento del Valle de Yauca con un PIM de S/ 63,1 millones ejecutado por el Gobierno Regional de Ayacucho; Mejoramiento de la carretera Huayllapampa - La Quinua - San Francisco - Puerto Ene - Tzomaveni - Cubantia y ramal puente Alto Anapati - Boca Sonoro - Punta Carretera por niveles de servicio con un PIM de S/ 37,8 millones para el 2017 a cargo del Ministerio de Transportes y Comunicaciones; Rehabilitación y mejoramiento de la carretera abra Toccto - Vilcashuaman, tramo: Condorcocha – Vilcashuaman con un PIM de S/ 29,3 millones; Rehabilitación y mejoramiento de la carretera Imperial – Mayocc - Ayacucho tramo Mayocc - Huanta con un PIM de S/ 25,9 millones a cargo del Ministerio de Transportes y Comunicaciones; y Mejoramiento de la capacidad resolutive del Hospital Miguel Ángel Mariscal Llerena con un PIM de S/ 25,1 millones para el 2017 a cargo del Gobierno Regional de Ayacucho.