



BANCO CENTRAL DE RESERVA DEL PERÚ

Ayacucho: Síntesis de Actividad Económica - Enero 2017 -

**Departamento de Estudios Económicos
Sucursal Huancayo**

Lunes, 24 de abril de 2017

En enero, el sector primario mostró resultados mixtos al expandirse el sector agropecuario (3,5 por ciento) y contraerse la parte minera (-13,2 por ciento).

Actividad Primaria

- El **sector agropecuario** creció 3,5 por ciento en enero, debido a la mayor producción agrícola (41,7 por ciento) en productos como papa (217,6 por ciento) y tuna (1,2 por ciento), lo que contrarrestó a la disminución de la parte pecuaria (-26,1 por ciento).
- La **actividad minera** se contrajo en 13,2 por ciento en enero, debido a la menor producción de oro (-18,0 por ciento), plomo (-38,6 por ciento) y zinc (-13,9 por ciento).

Ayacucho: Crecimiento de la producción agropecuaria 1/ (Var.% real respecto a similar mes del año anterior)

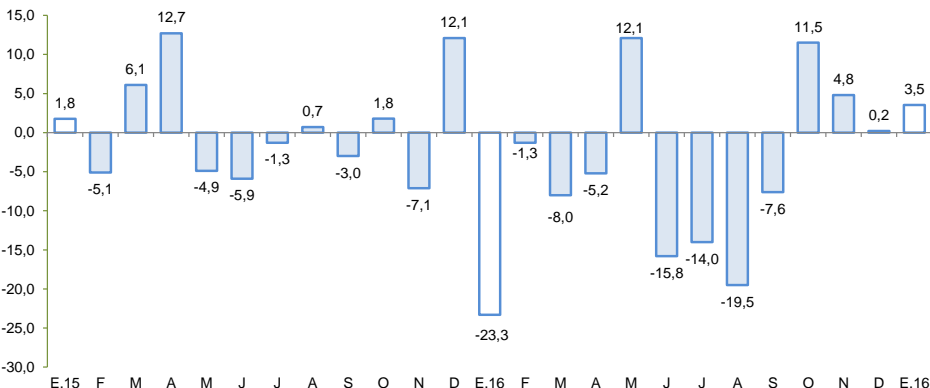

1/ A precios de 2007
Fuente: Ministerio de Agricultura y Riego

Ayacucho: Crecimiento de la producción minera 1/ (Var.% real respecto a similar mes del año anterior)

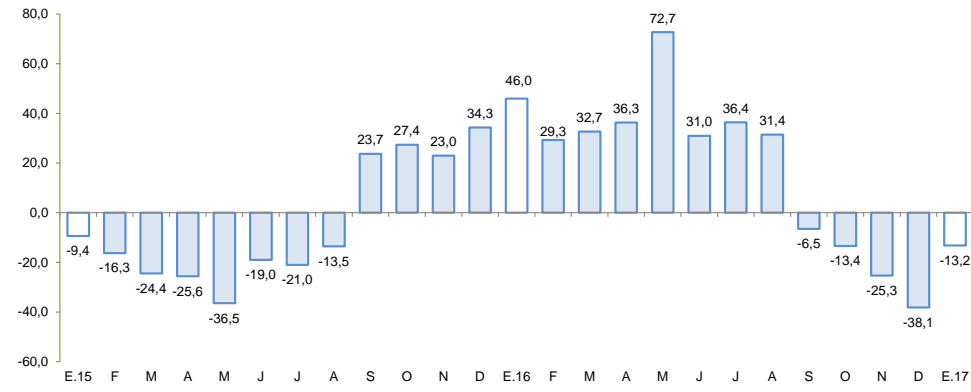

1/ A precios de 2007
Fuente: MINEM

En enero, destacó el crecimiento del crédito directo total (15,4 por ciento). De otro lado, disminuyeron los despachos de cemento (-11,1 por ciento) y la ejecución de la inversión pública (-54,1 por ciento)

- Los **despachos de cemento** disminuyeron 11,1 por ciento debido a la lentitud de algunas obras ejecutadas por el Gobierno Regional, además de un efecto base, puesto que algunas obras importantes a cargo del Gobierno Central prácticamente han sido culminadas.
- El **crédito directo total** en la región (S/ 1 189 millones) creció en 15,4 por ciento, en términos nominales, con relación a enero de 2016. Los créditos de consumo e hipotecario registraron crecimientos de 20,1 y 9,7 por ciento, respectivamente.
- Por su parte, la **inversión pública** (S/ 5,7 millones) disminuyó 54,1 por ciento ante la contracción en la ejecución del Gobierno Regional. En cuanto a los proyectos de inversión pública con mayor desembolso en el mes, destacaron: Ampliación y mejoramiento del servicio de agua potable y disposición sanitaria de excretas en diversas localidades del distrito de Vinchos, provincia de Huamanga (S/ 1,1 millones); Mejoramiento de la capacidad operativa del servicio de equipo mecánico de la Municipalidad distrital de Carmen Alto (S/ 0,4 millones); Mejoramiento y ampliación del servicio de seguridad ciudadana en la localidad de distrito de Quinua (S/ 0,4 millones); Mejoramiento y ampliación del servicio de agua potable y del servicio de alcantarillado en el centro poblado de Porta Cruz, distrito de Carapo, provincia de Huanca Sancos (S/ 0,4 millones); e Instalación de servicios educativos en la I.E. N° 425119 de la localidad de Huayanay, del distrito de San Miguel, provincia La Mar (S/ 0,3 millones).

Ayacucho: Otros indicadores de actividad económica (Variación % respecto a similar mes del año anterior)

	Ago. 16	Set. 16	Oct. 16	Nov. 16	Dic. 16	Ene. 17
Despachos de cemento 1/	↓ -9,1	↓ -22,7	↓ -16,1	↓ -17,4	↓ -22,2	↓ -11,1
Arribos a los establec. de hospedaje	↑ 1,9	↑ 39,5	↑ 4,5	↑ 5,0	↑ 87,2	
Crédito total 2/	↑ 9,8	↑ 11,4	↑ 15,4	↑ 16,1	↑ 16,2	↑ 15,4
Crédito de consumo 2/	↑ 16,0	↑ 17,4	↑ 19,9	↑ 20,2	↑ 20,6	↑ 20,1
Crédito hipotecario 2/	↑ 13,8	↑ 11,1	↑ 10,3	↑ 9,9	↑ 9,8	↑ 9,7
Inversión pública 2/	↓ -45,5	↑ 7,7	↓ -40,7	↓ -39,1	↑ 11,3	↓ -54,1

1/ En términos reales.

2/ En términos nominales.

Fuentes: BCRP - Sucursal Huancayo, UNACEM, MINCETUR, SBS y MEF.

Los proyectos de inversión previstos están centrados en proyectos de exploración minera.

- En [minería](#), se cuenta con seis proyectos mineros en exploración, con autorización vigente del Ministerio de Energía y Minas como: Kimsa Orcco de la empresa Lacona South América SAC; Pilarica (Fresnillo Perú SAC); Sami Fase I (Minera Anaconda Perú SA); Huiniccasa y Mila (Compañía de Exploraciones Orión SAC) y Ccorisayhua (Zamin Perú Gold SAC).
- También en [minería](#), Rio Silver anunció la firma de una carta no vinculante de intención mediante la cual concede a Magellan Gold, la opción de comprar una participación indivisa del 50% en la propiedad del proyecto Niñobamba. El proyecto de plata Niñobamba de 900 hectáreas está ubicado en la provincia de Cangallo en una jurisdicción favorable a la minería con históricos recursos de plata e infraestructura adecuada.
- En [comercio](#), PROINVERSIÓN ha dado a conocer una iniciativa privada para la generación de fondos para el Colegio Mariscal Cáceres, el cual consiste en la creación de un fondo auto sostenible financiado a través del pago de rentas generadas por el derecho de superficie que se confiera sobre el inmueble del complejo deportivo del referido colegio.

La actividad agropecuaria creció 3,5 por ciento en enero, por la mayor producción agrícola (41,7 por ciento), contrarrestando la disminución en la parte pecuaria (-26,1 por ciento).

Ayacucho: Producción de principales productos agropecuarios 1/ (En toneladas)

Subsectores	Estructura Porcentual 2015 2/	Enero			Contribución al crecimiento 3/
		2016	2017	Var. %	
AGRÍCOLA	64,8			41,7	18,2
Orientada al mercado externo y agroindustria 2/	11,3			-23,9	-1,5
Cacao	4,3	0	0	-	0,0
Quinua	3,1	592	366	-38,2	-1,3
Café	2,5	0	0	-	0,0
Palta	1,1	413	128	-69,0	-1,5
Orientado al mercado interno 2/	53,5			52,3	19,7
Papa	25,3	4 975	15 802	217,6	22,2
Maíz amiláceo	4,3	0	0	-	0,0
Alfalfa	4,4	18 541	16 878	-9,0	-0,9
Cebada grano	1,9	0	0	-	0,0
Trigo	1,8	1	0	-100,0	0,0
Haba grano seco	1,4	1	6	500,0	0,0
Tuna	1,7	2 042	2 067	1,2	0,1
Maíz choclo	1,2	1 451	1 164	-19,8	-0,7
Arveja grano seco	1,1	1	0	-100,0	0,0
Olluco	1,1	71	0	-100,0	-4,7
Frijol grano seco	0,9	0	0	-	0,0
Arveja grano verde	0,6	410	354	-13,7	-0,2
PECUARIO	35,2			-26,1	-14,7
Carne de Vacuno 4/	13,9	667	610	-8,6	-1,8
Leche Vacuno	6,8	667	610	-8,6	-0,7
Carne de Ovíno 4/	2,9	114	106	-7,2	-0,3
Carne de Porcino 4/	1,8	142	146	3,2	0,1
SECTOR AGROPECUARIO	100,0			3,5	3,5

1/ Cifras preliminares.

2/ A precios de 2007.

3/ En base a la estructura de similar periodo de 2016

4/ Peso neto.

Fuente: MINAGRI

Elaboración: BCRP - Sucursal Huancayo.

- El expansión de 41,7 por ciento del **subsector agrícola**, obedeció a la mayor producción orientada al mercado interno (52,3 por ciento), en cultivos como papa (217,6 por ciento) y tuna (1,2 por ciento), destacando en el primer caso el desfase en las siembras de esta campaña frente a la anterior, debido a la variabilidad climática e intermitencia en la disponibilidad de precipitaciones pluviales. De otro lado, disminuyó la producción para el mercado externo y agroindustria (-23,9 por ciento), registrándose menor producción en palta (-69,0 por ciento) y quinua (-38,2 por ciento), explicándose en quinua por los menores precios en chacra.
- Respecto a la producción **pecuaria**, la disminución de 26,1 por ciento en enero, obedeció a la menor producción de carnes de vacuno y ovino (-8,6 y -7,2 por ciento, respectivamente) y de leche de vacuno (-8,6 por ciento).

En enero, la producción minera disminuyó 13,2 por ciento por la menor extracción de oro (-18,0 por ciento), zinc (-13,9 por ciento) y plomo (-38,6 por ciento).

Ayacucho: Producción Minera 1/ (Var. % real respecto al mismo periodo del año anterior)

Mineral	Estructura Porcentual 2015 2/	Enero			Contribución 3/
		2016	2017	Var.%	
Oro (Onzas troy)	47,1	37 884	31 070	- 18,0	-10,1
Plata (Onzas troy)	23,7	738 585	785 289	6,3	1,2
Zinc (TMF)	24,4	4 314	3 714	- 13,9	-2,9
Plomo (TMF)	4,3	703	431	- 38,6	-1,1
Cobre (TMF)	0,5	66	35	- 46,2	-0,4
SECTOR MINERÍA 2/	100,0			-13,2	-13,2

1/ Cifras preliminares.

2/ A precios de 2007.

3/ En base a la estructura porcentual de similar periodo de 2015.

Fuente: Ministerio de Energía y Minas.

Elaboración: BCRP, Sucursal Huancayo. Departamento de Estudios Económicos.

- La **producción minera** cayó 13,2 por ciento en enero, debido a la menor producción de oro (-18,0 por ciento), plomo (-38,6 por ciento) y zinc (-13,9 por ciento). De otro lado, en el primer mes del año, en términos de participación en el Valor Bruto de Producción (VBP) minero, destacó el oro con 53,1 por ciento, seguido de plata (24,0 por ciento) y zinc (20,5 por ciento).
- El **precio promedio del oro** enero fue US\$/oz.tr. 1 191,1; mayor en 3,7 por ciento respecto del mes anterior, debido a la depreciación del dólar.

Ayacucho: Crecimiento de la producción minera 1/ (Var.% real respecto a similar mes del año anterior)

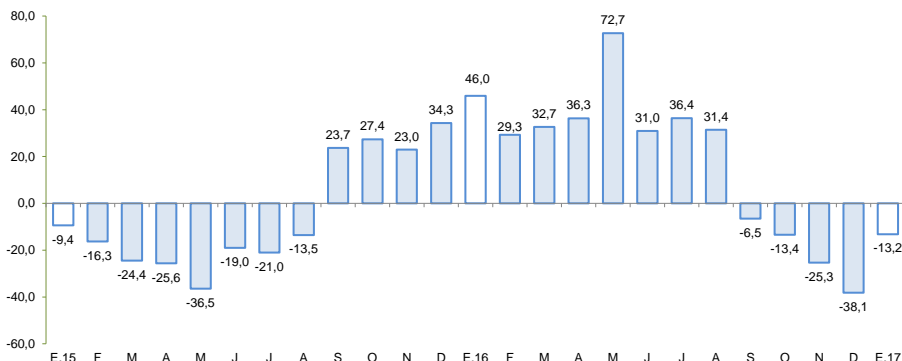

1/ A precios de 2007

Fuente: MINEM

Cotización internacional de oro (US\$/oz.tr. promedio mensual – London Metal Exchange)

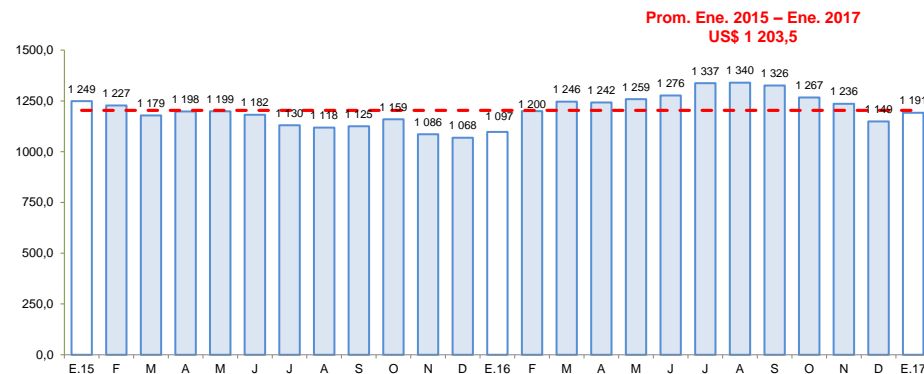

Fuente: Bloomberg.

Los despachos de cemento disminuyeron 11,1 por ciento en diciembre, por la lentitud y un efecto base en la ejecución de obras públicas.

Ayacucho: Despachos de cemento (Var.% con respecto a similar mes del año anterior)

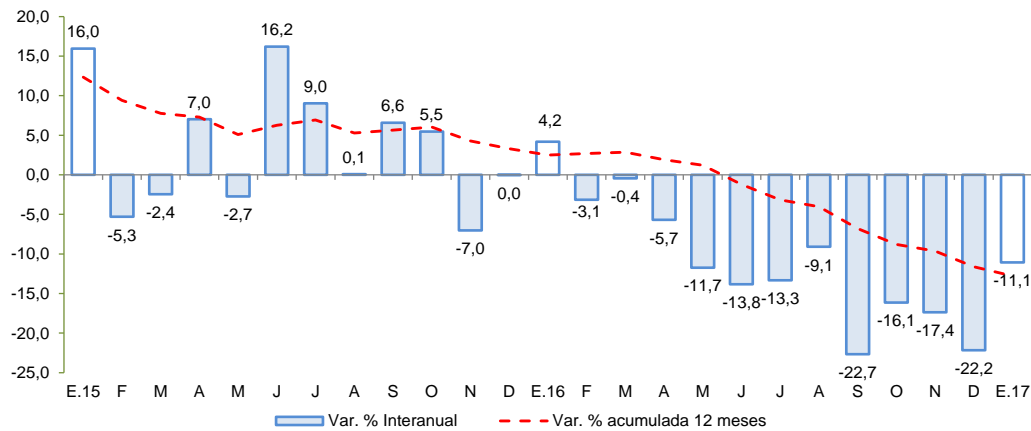

Fuente: UNACEM S.A.A

- Los **despachos de cemento** disminuyeron 11,1 por ciento frente a similar mes del año 2016, debido a la lentitud en el avance de algunas obras ejecutadas por el Gobierno Regional, añadiéndose un efecto base, puesto que algunas obras importantes a cargo del Gobierno Central prácticamente han sido culminadas.

En enero, el crédito directo total en la región (S/ 1 189 millones) creció 15,4 por ciento con respecto a igual mes del año pasado, pero cayó en 0,5 por ciento con relación al mes previo. En términos interanuales, los créditos de consumo crecieron en 20,1 por ciento y los hipotecarios en 9,7 por ciento.

Ayacucho: Crédito Directo

(Saldos a fin de periodo)

	Estructura % Ene-17	Saldos en millones de soles con TCF 1/ Dic-16 Ene-17		Tasa de crecimiento (%) Mes 12 Meses	
		Dic-16	Ene-17	Mes	12 Meses
Banco de la Nación	8,4	98	100	1,6	12,4
Agrobanco	4,5	55	54	-1,9	16,0
Banca Múltiple	46,1	553	548	-1,0	6,7
Instituciones No Bancarias	41,0	489	488	-0,2	27,6
Financieras	9,6	116	114	-1,4	43,1
Cajas Municipales	27,4	325	325	0,2	25,2
Cajas Rurales	4,0	47	47	-0,6	13,2
Edpymes	0,1	1	1	16,5	46,3
Arrendamiento Financiero	0,0	0	0	-	-
TOTAL	100,0	1 195	1 189	-0,5	15,4
Empresas	65,7	792	781	-1,3	14,0
Personas	34,3	403	407	1,1	18,2
Consumo	28,7	337	341	1,1	20,1
Hipotecario	5,6	65	66	1,5	9,7
MN	97,5	1 163	1 159	-0,4	17,2
ME	2,5	32	30	-5,9	-28,3
ME (Mill. US\$)		10	9	-5,9	-28,3

1/ TCF = Tipo de Cambio Fijo (S/ 3,31 por US\$)

Fuente: SBS y AFP.

Elaboración: BCRP, Sucursal Huancayo. Departamento de Estudios Económicos.

- La **morosidad** al término de diciembre se situó en 4,9 por ciento, siendo mayor en 0,7 de punto porcentual respecto de similar mes del año pasado. Los ratios más altos se registraron en las Edpymes (9,0 por ciento) y en la Banca Múltiple (6,4 por ciento), principalmente en créditos a la micro y pequeña empresa.

Ayacucho: Crecimiento del crédito directo

(Var.% nominal con respecto a similar mes del año anterior)

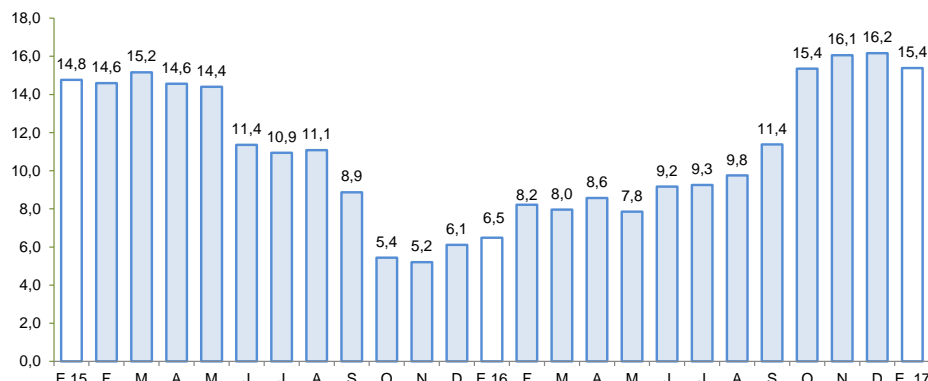

Fuente: SBS y AFP.

Ayacucho: Tasa de morosidad 1/

(Porcentaje)

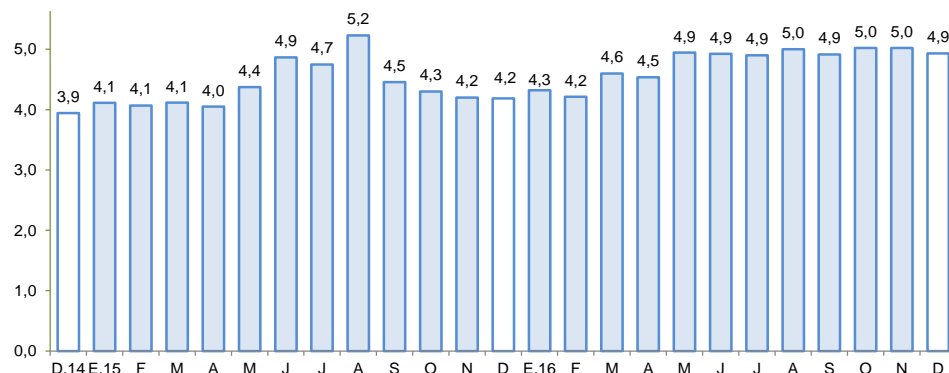

1/ Morosidad = (créditos vencidos + créditos en cobranza judicial) / colocaciones brutas.

Fuente: SBS y AFP.

Los depósitos (S/ 983 millones) aumentaron en 11,3 por ciento respecto de enero de 2016, pero disminuyeron en 2,6 por ciento con relación al mes previo. En el primer caso por la mayor captación en las modalidades de depósitos a plazo (115,2 por ciento). Por tipo de instituciones, crecieron principalmente los saldos de las Cajas Municipales (22,2 por ciento).

Ayacucho: Depósitos (Saldos a fin de periodo)

	Saldos en millones de soles con TCF 1/		Tasa de crecimiento (%)	
	Dic-16	Ene-17	Mes	12 Meses
Banco de la Nación	356	341	-4,3	-6,7
Banca Múltiple	411	400	-2,6	0,9
Instituciones No Bancarias	243	243	-0,3	98,8
Financieras	104	104	0,3	1 030,7
Cajas Municipales	137	136	-0,6	22,2
Cajas Rurales	3	3	-5,9	80,7
TOTAL	1 010	983	-2,6	11,3
Vista	302	280	-7,4	-9,3
Ahorro	434	422	-2,7	-4,9
A plazo	274	281	2,7	115,2
MN	924	900	-2,6	12,6
ME	86	83	-3,0	-0,7
ME (Mill. US\$)	26	25	-3,0	-0,7

1/ TCF = Tipo de Cambio Fijo (S/ 3,31 por US\$)

Fuente: SBS y AFP.

Elaboración: BCRP, Sucursal Huancayo. Departamento de Estudios Económicos.

Ayacucho: Crecimiento de los depósitos (Var.% nominal con respecto a similar mes del año anterior)

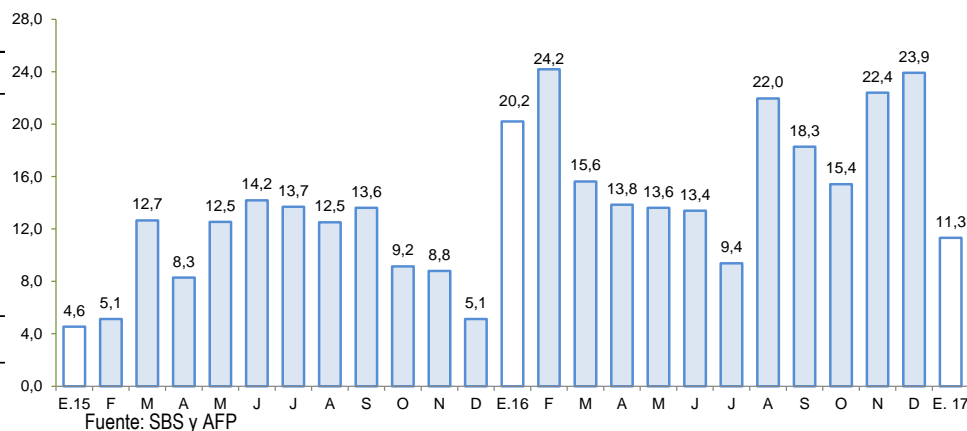

La inversión pública disminuyó 54,1 por ciento en enero por la menor ejecución a nivel del gobierno Regional.

Ayacucho: Ejecución del Presupuesto de Inversiones 1/ 2/ (En millones de soles)

	Enero		
	2 016	2 017	Var % real
Gobierno Nacional	0,8	1,0	14,4
Gobierno Regional	8,9	0,2	-98,1
Gobiernos locales	2,2	4,5	98,0
Inversión Pública	12,0	5,7	-54,1

1/ Información actualizada al 31 de enero de 2017

2/ Comprende la adquisición de activos no financieros.

Fuente: MEF

Elaboración: BCRP - Sucursal Huancayo.

Ayacucho: Crecimiento de la Ejecución del Presupuesto de Inversiones (Var. % real)

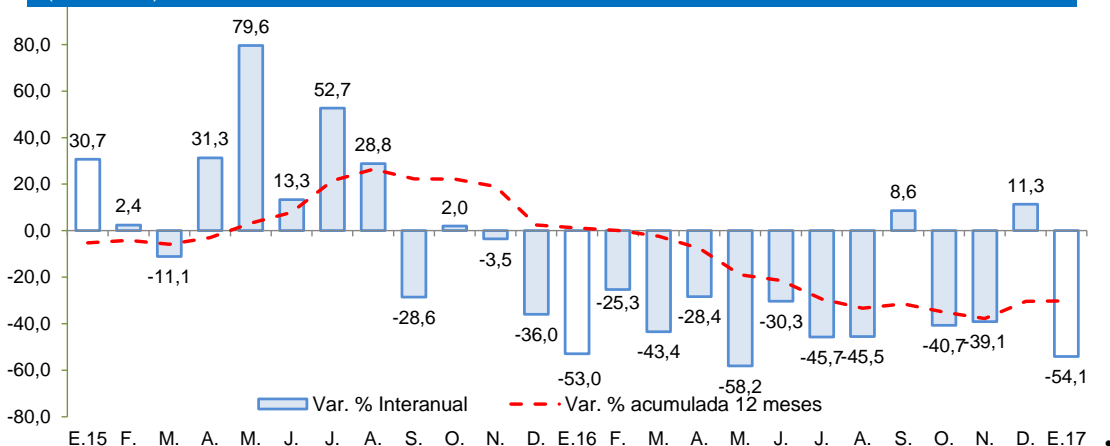

Fuente: MEF

- La **inversión pública** correspondiente a los tres niveles de gobierno totalizó en enero S/ 5,7 millones, menor en 54,1 por ciento respecto de enero del año pasado. Al respecto, la disminución se observó a nivel del Gobierno Regional (-98,1 por ciento), contrarrestando parcialmente por el incremento a nivel del Gobierno Central (14,4 por ciento) y de los municipios (98,0 por ciento). Al respecto, la disminución obedeció a la menor ejecución de inversiones asociadas a asignaciones presupuestales que no resultan en productos orientados al sector salud. La inversión se orientó principalmente a Saneamiento, Educación y Agropecuario, los que en conjunto representaron el 64,2 por ciento del total. Por nivel de gobierno, el mayor desembolso en inversiones fue realizado por los gobiernos locales con una participación de 79,5 por ciento de participación.

- Entre los **principales proyectos** de inversión pública que se vienen ejecutando destacan: Mejoramiento de la carretera Huayllapampa - La Quinua - San Francisco - Puerto Ene - Tzomaveni - Cubantia y ramal puente Alto Anapati - Boca Sonoro - Punta Carretera por niveles de servicio con un PIM de S/ 37,8 millones para el 2017 a cargo del Ministerio de Transportes y Comunicaciones; Mejoramiento y ampliación del servicio de agua potable, saneamiento y disposición de excretas en la pequeña ciudad de Palmapampa y las localidades de Monterrico, Pichiwillca, San Agustín, Buenos Aires, Chaupimayo, Unión Catarata y Sanabamba con un PIM de S/ 31,7 millones para el 2017 y a cargo del gobierno Central; Rehabilitación y mejoramiento de la carretera Imperial - Mayocc - Ayacucho tramo Mayocc - Huanta con un PIM de S/ 25,9 millones a cargo del Ministerio de Transportes y Comunicaciones; Mejoramiento de la capacidad resolutoria del Hospital Miguel Ángel Mariscal Llerena con un PIM de S/ 25,1 millones para el 2017 a cargo del Gobierno Regional de Ayacucho; y Ampliación de la presa Ancascocha y afianzamiento del Valle de Yauca con un PIM de S/ 23,7 millones ejecutado por el Gobierno Regional de Ayacucho.