

BANCO CENTRAL DE RESERVA DEL PERÚ
SUCURSAL HUANCAYO



PASCO: Síntesis de Actividad Económica
Diciembre 2016¹

Departamento de Estudios Económicos

¹ En el presente informe participaron Francisco Callupe Casaño y Joel Jovani Turco Quinto.

ÍNDICE

Página

RESUMEN EJECUTIVO	3
I. ACTIVIDAD PRODUCTIVA.....	5
1. Actividad primaria.....	5
1.1 Sector agropecuario.....	5
1.2 Sector minería.....	7
2. Otros indicadores sectoriales.....	8
2.1 Sector construcción.....	8
2.2 Arribos a los establecimientos de hospedaje.....	8
II. SECTOR EXTERNO	9
1. Exportaciones.....	9
III. CRÉDITOS Y DEPÓSITOS	10
1. Créditos.....	10
2. Depósitos	12
IV. EJECUCIÓN DEL PRESUPUESTO PÚBLICO	13
1. Ejecución del Presupuesto Público de Gastos Corrientes	13
2. Ejecución del Presupuesto Público de Inversiones	13
V. ANEXOS	16



RESUMEN EJECUTIVO

Principales hechos de importancia

- En diciembre, el **sector minero** creció en 13,8 por ciento interanual, explicado por la mayor producción de cobre, zinc y plata. Asimismo, la **producción agropecuaria** se expandió en 1,2 por ciento, influenciado por el incremento de las actividades agrícola (0,8 por ciento) y pecuaria (1,9 por ciento).
- En cuanto a los **otros indicadores de actividad económica**, destacó en diciembre el incremento de los despachos de cemento (5,7 por ciento); del crédito directo total (12,1 por ciento); crédito de consumo (19,9 por ciento); y crédito hipotecario (13,3 por ciento).

Actividad primaria

- El **sector agropecuario** creció en 1,2 por ciento interanual en diciembre, sustentado en el incremento de las actividades agrícola (0,8 por ciento) y pecuaria (1,9 por ciento). Entre enero y diciembre, se expandió en 2,9 por ciento respecto a similar periodo de 2015, ante el resultado positivo del subsector agrícola (5,7 por ciento), contrarrestado parcialmente por el decrecimiento de la actividad pecuaria (-5,2 por ciento).
- La **actividad minera** registró un resultado positivo por cinco meses consecutivos después de la reducción de julio pasado. En diciembre, creció en 13,8 por ciento interanual, debido a la mayor producción de cobre (37,9 por ciento), zinc (16,1 por ciento) y plata (3,4 por ciento). Entre enero y diciembre, aumentó en 4,6 por ciento respecto a similar periodo de 2015, influenciado por la mayor producción de cobre (32,2 por ciento) y oro (14,7 por ciento), no obstante las reducciones de plomo (-7,5 por ciento) y plata (-5,3 por ciento).

Otros indicadores de actividad económica

- Los **despachos de cemento** crecieron por doce meses consecutivos luego de registrar cuatro meses de resultados negativos. En diciembre, se incrementaron en 5,7 por ciento interanual, explicado principalmente por el mayor desempeño de la inversión privada y pública. Entre enero y diciembre, crecieron en 11,9 por ciento respecto a similar periodo de 2015, asociado al mayor desempeño de la inversión pública, principalmente del Gobierno Regional y las municipalidades.
- Los **arribos a los establecimientos de hospedaje** decrecieron en 0,9 por ciento interanual, explicado por la menor afluencia de visitantes nacionales (-1,1 por ciento), no obstante los mayores arribos de extranjeros (30,8 por ciento). Entre enero y diciembre, sumó 276 miles de arribos, registrando un crecimiento de 13,1 por ciento respecto de similar periodo de 2015, influenciado por los incrementos de visitantes nacionales (13,0 por ciento) y extranjeros (27,3 por ciento) hacia las provincias de Oxapampa y Pasco.
- El **crédito directo total** en la región (S/ 661 millones) creció en 12,1 por ciento interanual con respecto a diciembre de 2015, sobresaliendo los mayores montos otorgados por Banco de la Nación, Banca Múltiple e instituciones no bancarias. Asimismo, los créditos de consumo e hipotecarios crecieron en 19,9 y 13,3 por ciento, respectivamente.

- La **inversión pública** del mes (S/ 142 millones) decreció en 27,1 por ciento interanual, ante los menores montos ejecutados en el Gobierno Nacional y los municipios. Entre enero y diciembre, acumuló una ejecución de S/ 565 millones, creciendo en 4,3 por ciento respecto a similar periodo de 2015, influenciado por los incrementos en el Gobierno Regional y los municipios. Durante el 2016, los tres principales proyectos con mayor monto ejecutado fueron: “Rehabilitación y mejoramiento de la carretera Puerto Bermúdez - San Alejandro” con un gasto devengado de S/ 86 millones, a cargo del Gobierno Nacional; “Mejoramiento y ampliación de la capacidad resolutive de los servicios de salud del Hospital Regional Daniel A. Carrión” con un gasto devengado de S/ 76 millones, a cargo del Gobierno Regional; y “Reconstrucción de la infraestructura de saneamiento de Villa Rica, provincia Oxapampa” con un gasto de S/ 40 millones, a cargo del Gobierno Regional.

CUADRO N° 1
PASCO: OTROS INDICADORES DE ACTIVIDAD ECONÓMICA
 (Variación % respecto a similar mes del año anterior)

	Jul.16	Ago.16	Set.16	Oct.16	Nov.16	Dic.16
Despachos de cemento 1/	↑ 0,4	↑ 1,8	↑ 15,1	↑ 3,4	↑ 25,9	↑ 5,7
Arribos a los establecimientos de hospedaje	↑ 44,6	↑ 35,0	↑ 4,8	↑ 25,2	↓ -6,9	↓ -0,9
Crédito total 2/	↑ 11,0	↑ 12,2	↑ 14,2	↑ 13,3	↑ 12,0	↑ 12,1
Crédito de consumo 2/	↑ 13,5	↑ 19,4	↑ 21,2	↑ 20,2	↑ 20,7	↑ 19,9
Crédito hipotecario 2/	↑ 23,0	↑ 19,9	↑ 16,9	↑ 14,1	↑ 14,6	↑ 13,3
Inversión pública 1/	↓ -23,7	↑ 191,4	↑ 219,7	↓ -15,4	↑ 8,5	↓ -27,1

1/ En términos reales.

2/ En términos nominales.

Fuentes: UNACEM, MINCETUR, MTPE, SBS y MEF.



I. ACTIVIDAD PRODUCTIVA

1. Actividad primaria

1.1 Sector agropecuario

- La actividad agropecuaria creció en 1,2 por ciento interanual en diciembre, sustentado en el incremento de las actividades agrícola (0,8 por ciento) y pecuaria (1,9 por ciento). Entre enero y diciembre, se expandió en 2,9 por ciento respecto a similar periodo de 2015, ante el resultado positivo del subsector agrícola (5,7 por ciento), contrarrestado parcialmente por el decrecimiento de la actividad pecuaria (-5,2 por ciento).
- El subsector agrícola creció ligeramente en 0,8 por ciento interanual en el mes, explicado por la mayor oferta para el mercado interno (0,7 por ciento) y del orientado al mercado externo y agroindustria (3,3 por ciento); destacando en el primer caso, los incrementos de rocoto, yuca, zapallo, plátano, papaya y maíz choclo; y en el segundo, por maíz amarillo duro. Entre enero y diciembre, se incrementó en 5,7 por ciento, debido a la mayor producción para el mercado externo y agroindustria (33,7 por ciento), y del dirigido al mercado interno (0,6 por ciento); en el primer caso, por los incrementos de café y cacao; mientras que, en el segundo, influenciado por la mayor producción de rocoto, maíz choclo, arveja grano verde, olluco y papaya. En el acumulado, la mayor producción de cacao se debió a las mayores siembras, motivados por los mayores precios de mercado; y en café, por el ingreso de mayores áreas de crecimiento a producción.

CUADRO N° 2
PASCO: SECTOR AGROPECUARIO 1/
(Miles de Toneladas)

Subsectores	Estructura Porcentual 2014 /2	Diciembre			Enero - Diciembre		
		2 015	2 016	Var. %	2 015	2 016	Var. %
AGRÍCOLA	49,3			0,8			5,7
Orientada al mercado interno 2/	8,7			0,7			0,6
Papa	50,8	4,8	0,6	-87,2	152,1	146,9	-3,4
Plátano	30,6	8,6	8,7	1,6	95,7	92,6	-3,2
Yuca	21,9	4,8	6,5	35,3	69,4	61,1	-11,9
Rocoto	12,0	1,3	2,9	127,9	15,0	24,4	62,4
Granadilla	37,9	2,3	2,0	-13,1	26,6	22,2	-16,6
Maíz Choclo	4,1	0,0	0,1	-	9,3	12,2	31,0
Zapallo	4,8	0,4	0,6	39,1	11,0	8,5	-23,0
Olluco	2,9	0,0	0,0	-	7,1	7,3	3,7
Orientada al mercado externo y agroindustria 2/	40,6			3,3			33,7
Café	25,7	0,0	0,0	-	6,9	10,1	46,2
Maíz A. Duro	4,4	0,6	0,6	8,7	8,2	6,6	-20,0
Cacao	4,8	0,1	0,1	-3,2	1,1	1,3	11,8
PECUARIO	50,7			1,9			-5,2
Carne de vacuno 3/	24,3	0,4	0,4	20,7	3,6	3,4	-4,2
Carne de ave 3/	3,6	0,1	0,1	-22,4	1,1	1,0	-9,7
Carne de ovino 3/	14,6	0,2	0,1	-9,5	1,6	1,3	-16,4
Leche	19,8	2,2	2,2	2,9	26,3	25,6	-2,7
SECTOR AGROPECUARIO	100,0			1,2			2,9

1/ Cifras preliminares.

2/ A precios de 2007.

3/ Peso neto.

Fuente: MINAGRI.

Elaboración: BCRP - Sucursal Huancayo. Departamento de Estudios Económicos.

- La producción pecuaria creció en 1,9 por ciento interanual en el mes, debido a la mayor producción de leche (2,9 por ciento) y carnes de, vacuno (20,7 por ciento), alpaca (13,5 por ciento), llama (6,2 por ciento) y caprino (7,1 por ciento). Entre enero y diciembre, se redujo en 5,2 por ciento, influenciado por la menor oferta de leche (-2,7 por ciento), lana (-22,8 por ciento), fibra de llama (-33,2 por ciento), además de carnes de, vacuno (-4,2 por ciento), porcino (-9,9 por ciento), ovino (-16,4 por ciento), ave (-9,7 por ciento) y caprino (-8,3 por ciento). La mayor producción de leche y, carnes de vacuno y porcino, se concentran en la provincia de Oxapampa por ostentar un clima adecuado y disponibilidad de pastos, mientras que la oferta de lana y, carnes de ovino y alpaca, provienen de las provincias de Pasco y Daniel Alcides Carrión.
- En cuanto al avance de las siembras, durante la actual campaña agrícola (2016-2017), se instalaron 25 543 hectáreas, mayor en 1 163 hectáreas (4,8 por ciento) respecto a su similar de la campaña anterior (2015-2016), debido al incremento de instalaciones de cultivos permanentes (1 828 hectáreas o 195,2 por ciento más), no obstante las menores siembras de cultivos transitorios (665 hectáreas o 2,8 por ciento menos); destacando en el primero, los incrementos de cacao, rocoto, granadilla, plátano y café; y en el segundo, disminuyó por yuca, maíz amarillo duro, arroz cáscara, maca, maíz choclo, haba grano seco. Las mayores siembras de cacao y granadilla se debieron a los mayores precios de mercado y a la buena disposición de áreas de cultivo.

CUADRO N° 3
PASCO: SUPERFICIE SEMBRADA 1/
(Hectáreas)

	Campaña Agrícola 2/		Variación	
	2015-2016	2016-2017	Absoluta	Porcentual
Cultivos Transitorios	23 443	22 778	-665	-2,8
Papa	8 198	8 378	180	2,2
Yuca	2 743	2 513	-230	-8,4
Maíz A. Duro	2 508	2 454	-54	-2,2
Maíz Amiláceo	1 568	1 780	212	13,5
Arroz Cáscara	2 080	1 602	-478	-23,0
Maca	1 827	991	-836	-45,8
Olluco	693	800	107	15,4
Maíz Choclo	773	757	-16	-2,1
Oca	616	656	40	6,5
Haba Grano Seco	611	586	-25	-4,1
Otros	1 826	2 261	436	23,9
Cultivos Permanentes	937	2 765	1 828	195,2
Cacao	47	1 590	1 543	3 283,0
Rocoto	240	521	281	117,1
Granadilla	331	343	12	3,6
Plátano	96	192	96	100,0
Café	0	102	102	-
Otros	223	17	-206	-92,4
TOTAL	24 379	25 543	1 163	4,8

1/ Cifras preliminares.

2/ De agosto a diciembre.

Fuente: Dirección Regional de Agricultura - Pasco.

Elaboración: BCRP - Sucursal Huancayo. Departamento de Estudios Económicos.



1.2 Sector minería

- La producción minera registró un resultado positivo por cinco meses consecutivos después de la reducción de julio pasado. En diciembre, creció en 13,8 por ciento interanual, debido a la mayor producción de cobre (37,9 por ciento) en las mineras Administradora Cerro y El Brocal; zinc (16,1 por ciento) en las mineras Administradora Chungar, Pan American Silver y El Brocal; y plata (3,4 por ciento) en Aurífera Aurex, Administradora Cerro, Administradora Chungar y Pan American Silver. El resultado del mes se contrarrestó parcialmente por la menor producción de plomo (-8,4 por ciento) y oro (-22,2 por ciento).
- Entre enero y diciembre, aumentó en 4,6 por ciento respecto a similar periodo de 2015, influenciado por la mayor producción de cobre (32,2 por ciento) y oro (14,7 por ciento), no obstante las reducciones de plomo (-7,5 por ciento) y plata (-5,3 por ciento). El crecimiento de cobre se registró en la minera El Brocal; mientras que de oro, en Milpo, Atacocha y Aurífera Aurex.
- Entre enero y diciembre, a precios de 2007, la producción de zinc significó el 43 por ciento del VBP minero, seguido por cobre (25 por ciento), plata (18 por ciento), plomo (11 por ciento) y oro (2 por ciento).

CUADRO N° 4
PASCO: SECTOR MINERÍA 1/
(Variación % real respecto a similar periodo del año anterior)

	Estructura Porcentual 2014 2/	Diciembre			Enero - Diciembre		
		2 015	2 016	Var. %	2 015	2 016	Var. %
Cobre (TMF)	23,0	4 255	5 866	37,9	46 896	61 998	32,2
Plomo (TMF)	10,1	8 548	7 827	-8,4	94 528	87 404	-7,5
Zinc (TMF)	39,0	22 041	25 583	16,1	271 230	271 226	0,0
Oro (Grs.f)	1,5	113 090	88 006	-22,2	1 091 406	1 251 403	14,7
Plata (Kg.f)	26,4	61 008	63 056	3,4	674 502	638 817	-5,3
TOTAL 1/				13,8			4,6

1/ Cifras preliminares.

2/ A precios de 2007.

Fuente: MINEM.

Elaboración: BCRP - Sucursal Huancayo. Departamento de Estudios Económicos.

GRÁFICO N° 1
PASCO: CRECIMIENTO DE LA PRODUCCIÓN MINERA
(Variación % real respecto a similar mes del año anterior)

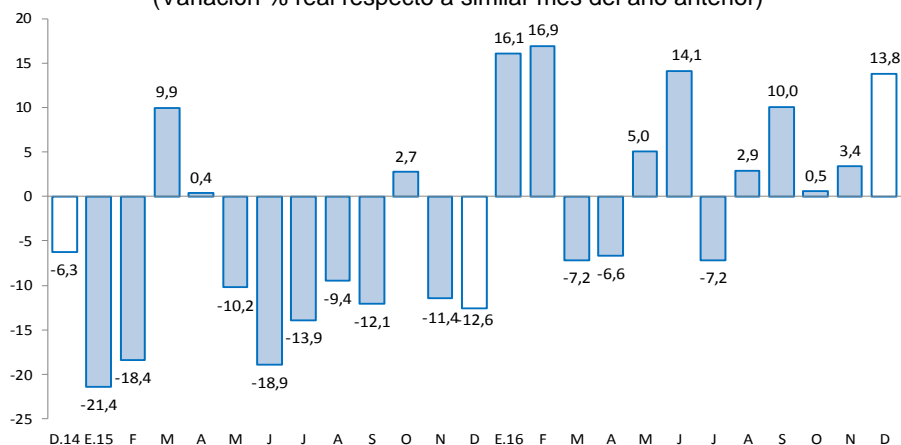

Fuente: MINEM.

Elaboración: BCRP - Sucursal Huancayo. Departamento de Estudios Económicos.

2. Otros indicadores sectoriales

2.1 Sector construcción

- Los despachos de cemento por la empresa UNACEM (plantas Condorcocha y Atocongo con las marcas Cemento Andino y Sol, respectivamente), crecieron por doce meses consecutivos luego de registrar cuatro meses de resultados negativos. En diciembre, se incrementó en 5,7 por ciento interanual, explicado principalmente por el mayor desempeño de la inversión privada y pública.
- Entre enero y diciembre, los despachos de cemento crecieron en 11,9 por ciento respecto a similar periodo de 2015, asociado al mayor desempeño de la inversión pública, principalmente del Gobierno Regional y las municipalidades.

GRÁFICO N° 2
PASCO: CRECIMIENTO DE LOS DESPACHOS DE CEMENTO
(Variación % real respecto a similar mes del año anterior)

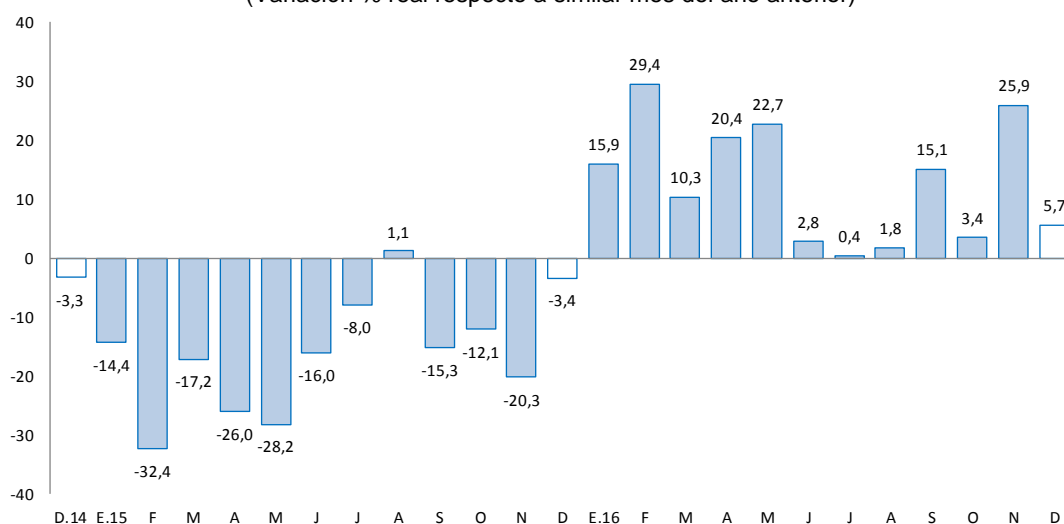

Fuente: UNACEM (Plantas Condorcocha y Atocongo).

Elaboración: BCRP - Sucursal Huancayo. Departamento de Estudios Económicos.

2.2 Arribos a los establecimientos de hospedaje

- En diciembre, el número de arribos a los establecimientos de hospedaje (21 miles) decreció en 0,9 por ciento interanual, explicado por la menor afluencia de visitantes nacionales (-1,1 por ciento), no obstante los mayores arribos de extranjeros (30,8 por ciento). Entre enero y diciembre, sumó 276 miles de arribos, registrando un crecimiento de 13,1 por ciento respecto de similar periodo de 2015, influenciado por los incrementos de visitantes nacionales (13,0 por ciento) y extranjeros (27,3 por ciento) hacia las provincias de Oxapampa y Pasco. El departamento cuenta con importantes atractivos turísticos ubicados en la zona ceja de selva y selva (provincia de Oxapampa), así como en la localidad de Huayllay, provincia de Pasco, en la que se encuentra los atractivos turísticos del Bosque de Piedras y los Baños Termales de Calera.
- Del total de arribos entre enero y diciembre, el 99,2 por ciento fueron nacionales, de los cuales el 38 por ciento procedió del propio departamento, seguido de Lima Metropolitana (24 por ciento), Junín (14 por ciento), Lima provincias (10 por ciento) y Huánuco (8 por ciento). Asimismo, del total de visitantes extranjeros, el 19 por ciento procedió de Francia, seguido de Alemania (13 por ciento), España (11 por ciento), Estados Unidos (10 por ciento), Canadá (8 por ciento), Colombia (6 por ciento) y Venezuela (6 por ciento), entre los principales.



GRÁFICO N° 3
PASCO: CRECIMIENTO DE ARRIBOS A ESTABLECIMIENTOS DE HOSPEDAJE
 (Variación % respecto a similar mes del año anterior)

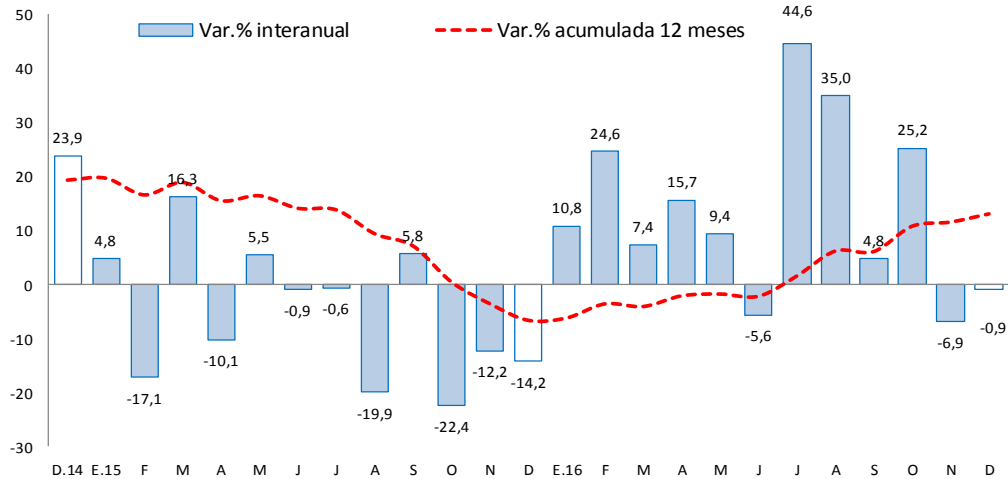

Fuente: MINCETUR.

Elaboración: BCRP - Sucursal Huancayo. Departamento de Estudios Económicos.

II. SECTOR EXTERNO

1. Exportaciones

- Las exportaciones de Pasco totalizaron US\$ 25 millones en diciembre, menor en US\$ 85 millones (-77,0 por ciento) respecto a similar mes de 2015, sustentado en la reducción de envíos de productos tradicionales en US\$ 86 millones (-82,4 por ciento), no obstante los mayores envíos de productos no tradicionales en US\$ 1 millón (27,4 por ciento). Los menores envíos de **productos tradicionales** se explicaron principalmente por el decrecimiento de productos mineros en US\$ 85 millones (-82,6 por ciento), principalmente de concentrados de cobre, plata, zinc y plomo; mientras que, en los **no tradicionales**, se relacionó a los mayores envíos de productos sidero-metalúrgicos.

CUADRO N° 5
PASCO: EXPORTACIONES POR GRUPO DE PRODUCTOS 1/
 (Valor FOB en millones de US\$)

	Estructura % 2 014	Diciembre			Enero - Diciembre		
		2 015	2 016	Var. %	2 015	2 016	Var. %
Productos Tradicionales	99,8	104	18	-82,4	951	277	-70,9
Agrícolas	0,1	1	0	-63,5	4	4	11,5
Mineros	99,7	103	18	-82,6	948	272	-71,3
Productos No Tradicionales	0,2	5	7	27,4	49	70	43,2
Agropecuarios	0,2	0	0	-	2	0	-81,4
Textil	0,0	0	0	-	0	0	-
Maderas y papeles, y sus manuf.	0,0	0	0	-	0	0	-
Químicos	0,0	0	0	-	0	0	-100,0
Minerales no metálicos	0,0	0	0	-	0	0	-
Sidero-Metalúrgico y joyerías	0,0	5	7	28,3	47	70	47,1
Metal-Mecánicos	0,0	0	0	-100,0	0	0	204,1
Resto de otros no tradicionales	0,0	0	0	-	0	0	-
Total Exportaciones	100	110	25	-77,0	1 000	347	-65,3

1/ Cifras Preliminares.

Fuente: SUNAT.

Elaboración: BCRP - Sucursal Huancayo. Departamento de Estudios Económicos.

- Entre enero y diciembre, las ventas totalizaron US\$ 347 millones, menor en US\$ 654 millones (-65,3 por ciento) respecto de similar periodo de 2015, explicado por las reducciones de envíos de productos tradicionales en US\$ 675 millones (-70,9 por ciento), no obstante el incremento de los no tradicionales en US\$ 21 millones (43,2 por ciento). Respecto a la reducción de los **tradicionales**, que significaron el 79,8 por ciento del total, se explicó por la menor oferta de productos mineros (-71,3 por ciento), principalmente de plata, plomo, cobre y zinc; mientras que el incremento de los **no tradicionales**, se relacionó a mayores envíos de productos sidero-metalúrgicos.
- Entre enero y diciembre, los principales destinos de exportación fueron Corea del Sur (24 por ciento de participación), Canadá (19 por ciento), Estados Unidos (15 por ciento), China (13 por ciento), Bélgica (5 por ciento), España (2 por ciento), Italia (1 por ciento) y Japón (1 por ciento). Por productos, los mayores envíos se registraron en concentrados de, plomo (33 por ciento), zinc (28 por ciento) y cobre (15 por ciento), además de plata en bruto aleada (20 por ciento).

III. CRÉDITOS Y DEPÓSITOS

1. Créditos

- Los créditos en Pasco, al término de diciembre registraron un incremento de 12,1 por ciento comparado a igual mes de 2015 y en 1,0 por ciento respecto al mes anterior. El incremento interanual se explicó por mayores montos otorgados a empresas (7,8 por ciento), para consumo (19,9 por ciento) e hipotecario (13,3 por ciento); en empresas, sustentado por los mayores créditos de las Cajas Municipales y Financieras a las micro y pequeñas de los sectores comercio y servicio, además de los mayores montos de la Banca Múltiple a empresas contratistas del sector minero; y en créditos hipotecarios, asociado a las menores tasas de interés en moneda nacional por parte de la Banca Múltiple. Respecto al mes previo, el incremento de 1,0 por ciento se debió a créditos a empresas por parte de la Banca Múltiple y Cajas Municipales.

CUADRO Nº 6
PASCO: CRÉDITO DIRECTO
(Saldos en millones de soles)

	Saldos en millones de soles		Tasas de crecimiento (%)	
	nov-16	dic-16	Mes	12 Meses
Banco de la Nación 1/	34	34	0,4	4,0
Agrobanco 2/	56	56	0,6	-5,0
Banca Múltiple	324	325	0,3	13,2
Instituciones No Bancarias	240	246	2,2	16,5
Financieras	86	87	0,7	3,8
Cajas Municipales	148	152	3,1	22,7
Cajas Rurales	0	0	-	-
Edpymes	6	7	2,3	107,7
Total	654	661	1,0	12,1
Empresas	380	386	1,7	7,8
Personas	274	275	0,1	18,7
Consumo	228	228	0,1	19,9
Hipotecario	46	46	0,1	13,3
En MN	579	584	0,9	12,2
En ME	75	76	2,3	10,7

1/ Considera sólo los créditos de consumo e hipotecario.

2/ No considera los créditos a las demás empresas del sistema financiero.

Fuente: SBS y AFP.

Elaboración: BCRP - Sucursal Huancayo. Departamento de Estudios Económicos.

- Por tipo de moneda**, los créditos estuvieron conformados en un 88,4 por ciento por moneda nacional, los que interanualmente crecieron en 12,2 por ciento, debido a mayores montos otorgados para empresas, consumo e hipotecario. En moneda extranjera (que representó el 11,6 por ciento restante), interanualmente registró un aumento de 10,7 por ciento, influenciado por los mayores créditos a empresas.

GRÁFICO Nº 4
PASCO: CRECIMIENTO DEL CRÉDITO DIRECTO
 (Variación % respecto a similar mes del año anterior)

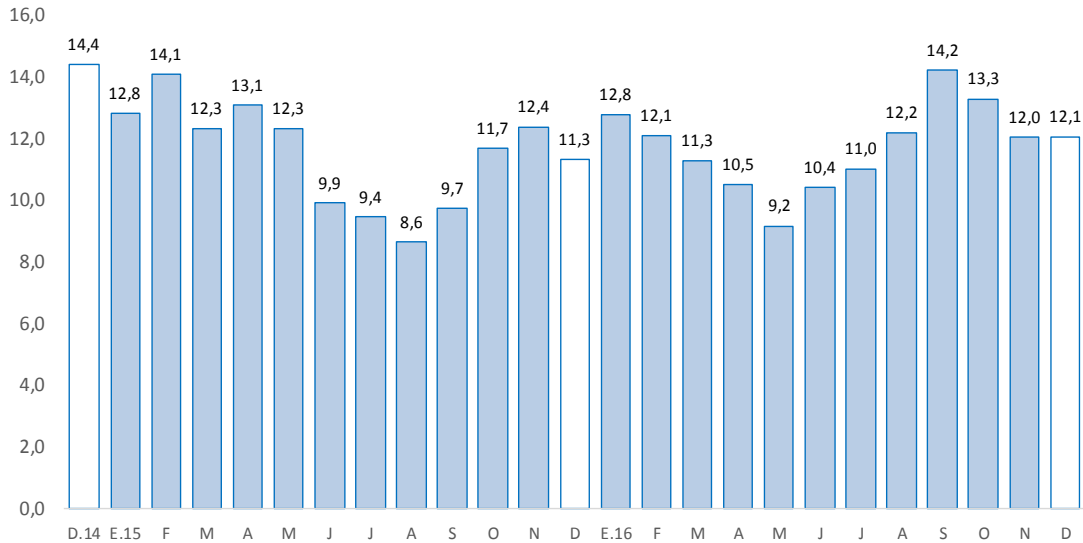

Fuente: SBS y AFP.

Elaboración: BCRP - Sucursal Huancayo. Departamento de Estudios Económicos.

- La cartera morosa** al mes de noviembre alcanzó 4,0 por ciento, mayor en 0,6 de punto porcentual respecto a similar mes de 2015. Los mayores ratios se observaron en las Edpymes (12,0 por ciento), Banca Múltiple (4,5 por ciento), Cajas Municipales (3,6 por ciento) Agrobanco (3,5 por ciento), Financieras (3,3 por ciento) y Banco de la Nación (1,8 por ciento).

GRÁFICO Nº 5
PASCO: TASA DE MOROSIDAD 1/ 2/
 (En porcentaje)

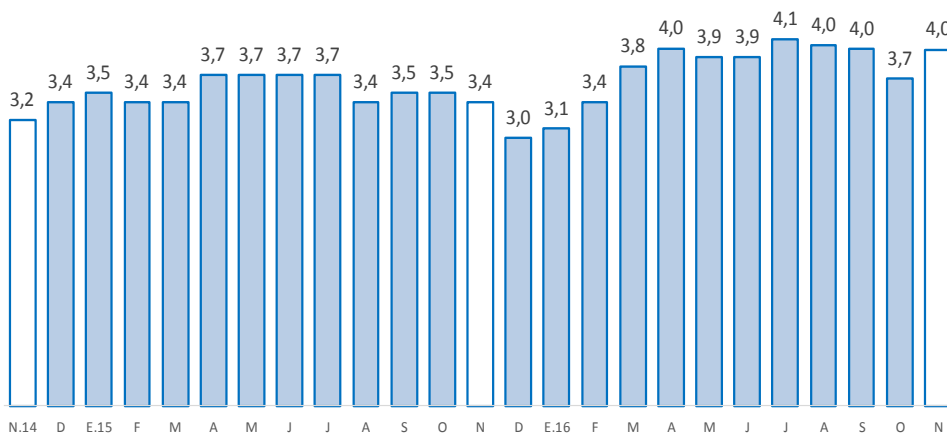

1/ Morosidad = (créditos vencidos + créditos en cobranza judicial) / colocaciones brutas.

2/ Preliminar.

Fuente: SBS y AFP.



Elaboración: BCRP - Sucursal Huancayo. Departamento de Estudios Económicos.

2. Depósitos

- Los depósitos, aumentaron en 1,7 por ciento respecto de diciembre 2015, y en 4,5 por ciento comparado al mes previo. El incremento interanual se debió a los mayores montos en depósitos en ahorro (12,7 por ciento) y a plazo (9,6 por ciento); destacando en el primer caso, los incrementos en las Financieras y Cajas Municipales; mientras que, en el segundo, se debió a las mayores tasas de interés en las Cajas Municipales. Respecto al mes previo, el incremento se asoció a mayores depósitos a la vista (3,5 por ciento), en ahorro (6,7 por ciento) y a plazo (2,0 por ciento); en depósitos a la vista en la Banca Múltiple; en depósitos en ahorro en el Banco de la Nación; y en a plazo en las Cajas Municipales. Según composición, los depósitos en ahorro concentraron el 43,1 por ciento del total, seguido por los depósitos a la vista (31,9 por ciento) y a plazo (25,0 por ciento).

CUADRO N° 7
PASCO: DEPÓSITOS
(Saldos en millones de soles)

	Saldos en millones de soles		Tasas de crecimiento (%)	
	nov-16	dic-16	Mes	12 Meses
Banco de la Nación	180	184	2,1	-0,5
Banca Múltiple	247	263	6,8	-4,3
Instituciones No Bancarias	93	95	2,9	30,0
Financieras	14	14	-1,8	21,6
Cajas Municipales	78	81	3,8	31,6
Cajas Rurales	0	0	-	-
TOTAL	520	543	4,5	1,7
Vista	167	173	3,5	-14,4
Ahorro	219	234	6,7	12,7
A plazo	133	136	2,0	9,6
En MN	442	467	5,6	5,3
En ME	78	76	-2,0	-15,8

Fuente: SBS y AFP.

Elaboración: BCRP - Sucursal Huancayo. Departamento de Estudios Económicos.

GRÁFICO N° 6
PASCO: CRECIMIENTO DE LOS DEPÓSITOS
(Variación % respecto a similar mes del año anterior)

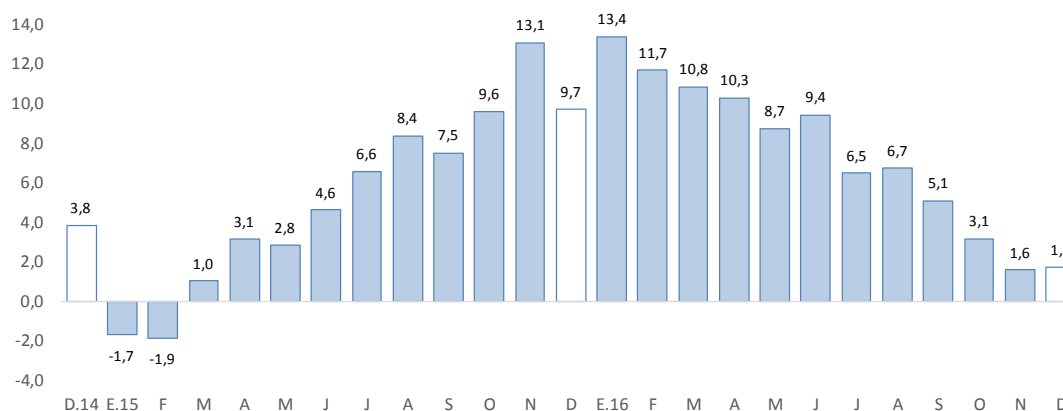

Fuente: SBS y AFP.

Elaboración: BCRP - Sucursal Huancayo. Departamento de Estudios Económicos.

- Por **institución financiera**, destacó la Banca Múltiple con una participación de 48,5 por ciento de los depósitos; seguido del Banco de la Nación (33,9 por ciento) y las empresas no bancarias (17,6 por ciento).
- Por **tipo de moneda**, los depósitos en moneda nacional, que conformaron un 86,0 por ciento de participación, registraron un crecimiento de 5,6 por ciento intermensual; asimismo, en moneda extranjera, con un 14,0 por ciento de participación, disminuyó en 2,0 por ciento. Los saldos en moneda extranjera sumaron US\$ 22 millones.

IV. EJECUCIÓN DEL PRESUPUESTO PÚBLICO

1. Ejecución del Presupuesto Público de Gastos Corrientes

- La ejecución presupuestal del gasto corriente no financiero del mes (S/ 93 millones), neto de transferencias intergubernamentales, decreció en 30,1 por ciento interanual en diciembre, influenciado por los gobiernos, Nacional (-5,5 por ciento) y Regional (-58,2 por ciento); en el primer caso, debido a menores transferencias; y en el segundo, por remuneraciones, transferencias, y compra de bienes y servicios. El resultado del mes se contrarrestó parcialmente por los mayores gastos en los municipios (7,6 por ciento), debido al incremento en los devengados en transferencias, y compra de bienes y servicios.
- Entre enero y diciembre, sumó S/ 754 millones, registrando un ligero decrecimiento de 0,4 por ciento respecto a similar periodo de 2015, ante la disminución en los montos devengados en el Gobierno Nacional (-3,5 por ciento) y las municipalidades (-3,3 por ciento); en el primer caso, debido a la reducción de transferencias, y compra de bienes y servicios; mientras que en el segundo, por remuneraciones, y compra de bienes y servicios. El resultado del acumulado, se contrarrestó ligeramente por los mayores devengados en el Gobierno Regional (4,1 por ciento), influenciado por incrementos en los gastos en remuneraciones.

CUADRO Nº 8
PASCO: EJECUCIÓN DEL PRESUPUESTO PÚBLICO DE GASTOS CORRIENTES 1/ 2/
(Millones de soles)

	Diciembre			Enero - Diciembre		
	2 015	2 016	Var.% real	2 015	2 016	Var.% real
Gobierno Nacional	42	41	-5,5	307	307	-3,5
Gobierno Regional	66	28	-58,2	297	320	4,1
Gobiernos locales	22	24	7,6	127	127	-3,3
Total	129	93	-30,1	730	754	-0,4

1/ Información actualizada al 31 de diciembre de 2016.

2/ Neto de transferencias intergubernamentales. Comprende pensiones y otros gastos corrientes.

Fuente: MEF.

Elaboración: BCRP - Sucursal Huancayo. Departamento de Estudios Económicos.

2. Ejecución del Presupuesto Público de Inversiones

- La inversión pública en Pasco, correspondiente a los tres niveles de gobierno, sumó S/ 142 millones en el mes, menor en S/ 47 millones (-27,1 por ciento) comparado a similar mes de 2015, ante las reducciones en el Gobierno Nacional (-65,9 por ciento) y los municipios (-2,1 por ciento); en el primer caso, en los sectores transporte, justicia y educación; y en el segundo caso, por vivienda, cultura y deporte. El resultado del mes se contrarrestó parcialmente por el incremento en el Gobierno Regional (18,1 por ciento), debido a la mayor inversión en el sector saneamiento y salud.

- Entre enero y diciembre, la inversión pública acumuló una ejecución de S/ 565 millones, superior en 4,3 por ciento respecto a similar periodo de 2015, ante los mayores desembolsos en el Gobierno Regional (37,6 por ciento) y los municipios (5,2 por ciento); en el primer caso, por los sectores de saneamiento, salud y educación; mientras que en el segundo, por los rubros de transporte, energía, cultura y deporte. El resultado del año se contrarrestó parcialmente por las menores inversiones en el Gobierno Nacional (-31,1 por ciento), influenciado por los sectores transporte y justicia.
- Durante el 2016, se ejecutó en la región el 73,8 por ciento de su Presupuesto Institucional Modificado (PIM) que sumó S/ 766 millones. El Gobierno Regional registró un avance de 84,3 por ciento, seguido del Gobierno Nacional (71,0 por ciento) y las municipalidades (64,6 por ciento).

CUADRO Nº 9
PASCO: EJECUCIÓN DEL PRESUPUESTO PÚBLICO DE INVERSIONES 1/ 2/
(Millones de soles)

	Diciembre			Enero - Diciembre		
	2 015	2 016	Var.% real	2 015	2 016	Var.% real
Gobierno Nacional	87	31	-65,9	173	123	-31,1
Gobierno Regional	42	51	18,1	179	255	37,6
Gobiernos locales	60	60	-2,1	172	187	5,2
Total	189	142	-27,1	524	565	4,3

1/ Información actualizada al 31 de diciembre de 2016.

2/ Comprende la adquisición de activos no financieros

Fuente: MEF.

Elaboración: BCRP - Sucursal Huancayo. Departamento de Estudios Económicos.

GRÁFICO Nº 7
CRECIMIENTO DE LA EJECUCIÓN DEL PRESUPUESTO PÚBLICO DE INVERSIONES
(Variación % real respecto a similar mes del año anterior)

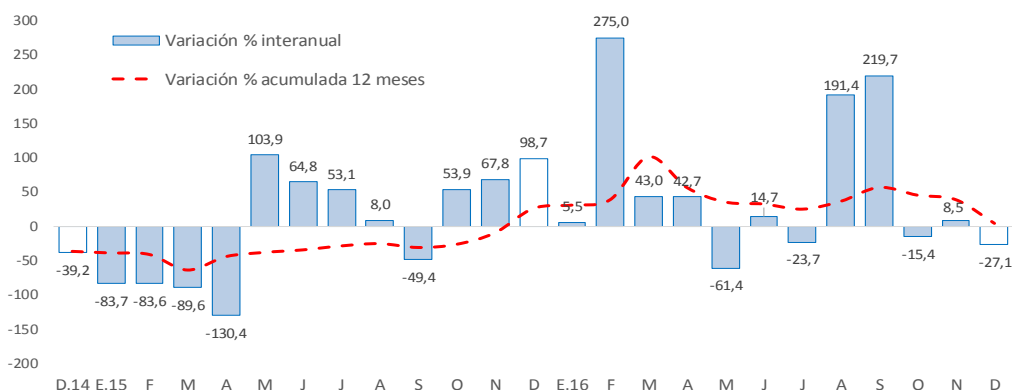

Fuente: MEF.

Elaboración: BCRP - Sucursal Huancayo. Departamento de Estudios Económicos.

- Entre los principales proyectos que se ejecutaron durante el 2016, destacaron en el Gobierno Nacional la “Rehabilitación y mejoramiento de la carretera Puerto Bermúdez - San Alejandro” con un gasto devengado de S/ 86 millones; “Ampliación y mejoramiento del servicio de internamiento penitenciario en la jurisdicción de la Oficina Regional Oriente Pucallpa” con un gasto devengado de S/ 6 millones; e “Instalación del pabellón y mejoramiento del servicio de formación académica



de la Facultad de Derecho y Ciencias Políticas de la Universidad Nacional Daniel Alcides Carrión de Cerro de Pasco” con un gasto devengado de S/ 5 millones.

- En el Gobierno Regional, sobresalieron los proyectos de “Mejoramiento y ampliación de la capacidad resolutive de los servicios de salud del Hospital Regional Daniel A. Carrión” con un gasto devengado de S/ 76 millones; “Reconstrucción de la infraestructura de saneamiento de Villa Rica, provincia de Oxapampa” con un gasto de S/ 40 millones; y “Mejoramiento y ampliación de los servicios de saneamiento y fortalecimiento institucional integral de la EMAPA Pasco, provincia de Pasco” con un gasto devengado de S/ 29 millones.
- Por su parte, en los gobiernos locales, los mayores desembolsos se registraron en el “Mejoramiento y ampliación de la oferta de servicios educativos de la I.E. 7 de Junio del centro poblado de Villa América, distrito de Palcazu” con un gasto de S/ 8 millones; “Ampliación y mejoramiento del sistema de agua potable en el centro poblado de San Agustín de Huaychao, distrito de Huayllay” con un gasto de S/ 6 millones; y “Mejoramiento de la carretera Lucmapampa - San Pedro de Pillao, distrito de San Pedro de Pillao” con un gasto de S/ 5 millones.

V. ANEXOS



ANEXO 1

PASCO: PRODUCCIÓN AGROPECUARIA 1/
(En toneladas métricas)

CULTIVOS	2 015	2 016											CULTIVOS	
	DIC	ENE	FEB	MAR	ABR	MAY	JUN	JUL	AGO	SET	OCT	NOV		DIC
AGRÍCOLA														AGRÍCOLA
CONSUMO INTERNO														CONSUMO INTERNO
Aji	206	185	195	203	184	177	212	183	172	172	222	196	229	Aji
Alfalfa	149	130	153	123	136	171	180	200	243	212	195	242	196	Alfalfa
Arroz Cáscara	420	574	595	211	159	175	338	459	351	160	141	159	318	Arroz Cáscara
Arveja Grano Seco	0	0	0	0	0	29	45	11	0	0	0	0	0	Arveja Grano Seco
Arveja Grano Verde	0	17	49	30	75	603	1 196	610	76	0	0	0	0	Arveja Grano Verde
Caigua	258	273	368	481	342	250	218	217	112	187	189	208	202	Caigua
Cebada Grano	0	0	0	0	0	0	0	182	0	0	0	0	0	Cebada Grano
Frijol Grano Seco	131	159	300	63	9	26	202	215	155	0	0	72	246	Frijol Grano Seco
Granadilla	2 287	1 209	2 104	2 190	2 216	1 718	1 296	2 206	2 263	1 708	1 480	1 783	1 987	Granadilla
Haba Grano Seco	0	0	0	0	0	177	331	248	0	0	0	0	0	Haba Grano Seco
Haba Grano Verde	0	0	117	346	690	830	107	0	0	0	0	0	0	Haba Grano Verde
Limón	0	0	0	0	0	60	40	0	0	0	0	10	0	Limón
Maíz Amiláceo	0	0	0	0	0	141	460	1 207	23	0	0	0	0	Maíz Amiláceo
Maíz Choclo	0	0	762	1 325	2 723	7 000	150	123	0	0	0	0	90	Maíz Choclo
Mandarina	0	0	0	12	36	49	48	36	11	10	0	0	0	Mandarina
Naranja	0	0	7	23	79	193	184	87	24	0	0	30	0	Naranja
Olluco	0	0	0	0	0	2 971	3 764	610	0	0	0	0	0	Olluco
Palta	184	84	144	250	168	18	45	43	36	58	70	51	16	Palta
Papa	4 768	5 660	18 888	18 221	21 905	33 307	32 103	13 909	1 094	19	20	1 155	612	Papa
Papaya	164	213	310	295	312	317	268	331	327	303	290	212	286	Papaya
Piña	79	10	12	10	4	4	4	10	14	11	13	17	21	Piña
Plátano	8 588	7 256	7 182	7 794	6 909	7 743	8 085	7 858	6 834	7 777	8 243	8 184	8 728	Plátano
Rocoto	1 284	1 052	1 577	1 311	1 689	1 575	2 096	2 902	2 762	2 108	2 108	2 266	2 927	Rocoto
Trigo	0	0	0	0	0	0	0	236	11	0	0	0	0	Trigo
Yuca	4 778	3 809	3 699	3 946	5 088	5 748	6 929	4 371	5 411	4 833	5 446	5 358	6 466	Yuca
Zapallo	430	243	349	494	952	1 208	1 047	604	878	988	411	689	598	Zapallo
Otros Cons. Interno	0	0	26	3	380	2 703	2 882	334	0	0	0	0	0	Otros Cons. Interno
INDUSTRIAL Y/O EXP.														INDUSTRIAL Y/O EXP.
Cacao	63	19	14	17	20	27	103	180	226	288	259	65	61	Cacao
Café	0	0	0	72	1 012	1 702	2 692	1 887	2 060	663	0	0	0	Café
Maíz A. Duro	573	1 204	1 765	739	388	112	538	671	499	24	0	0	623	Maíz A. Duro
Otros Industrial y/o Exp.	0	60	0	30	30	30	93	847	1 437	1 211	206	60	30	Otros Industrial y/o Exp.
PECUARIO														PECUARIO
CARNE 2/														CARNE 2/
Carne Ave	97	98	41	119	99	85	98	122	84	53	57	105	75	Carne Ave
Carne Ovino	165	61	70	86	118	145	165	162	124	72	62	91	150	Carne Ovino
Carne Porcino	147	123	130	127	125	151	151	160	136	130	125	106	117	Carne Porcino
Carne Vacuno	352	178	183	255	285	341	387	401	296	223	195	248	425	Carne Vacuno
Carne Caprino	2	2	1	1	2	2	2	2	2	1	1	1	2	Carne Caprino
Carne Alpaca	18	16	18	22	21	21	26	28	23	21	22	24	21	Carne Alpaca
Carne Llama	12	5	6	8	10	12	14	13	9	5	5	7	13	Carne Llama
Huevo	20	14	14	15	14	15	16	17	16	17	16	15	18	Huevo
Leche	2 162	2 306	2 147	2 147	2 174	2 090	2 164	2 085	2 030	1 955	2 142	2 158	2 224	Leche
Lana	0	286	233	81	0	0	0	0	0	0	0	0	0	Lana
FIBRA														FIBRA
Fibra de Alpaca	46	0	0	0	0	0	0	0	0	0	26	111	40	Fibra de Alpaca
Fibra de Llama	4	0	0	0	0	0	0	0	0	0	2	5	2	Fibra de Llama

1/ Cifras preliminares.

2/ Peso Neto, no de animales en pie.

Fuente: MINAGRI.

Elaboración: BCRP - Sucursal Huancayo. Departamento de Estudios Económicos.



ANEXO 2

PASCO: PRODUCCIÓN MINERA METÁLICA 1/
(Contenido fino)

Producción Metálica Concentración	2 015	2 016												Producción Metálica Concentración
	DIC	ENE	FEB	MAR	ABR	MAY	JUN	JUL	AGO	SET	OCT	NOV	DIC	
COBRE (TMF)	4 255	4 987	4 519	5 317	3 945	5 841	5 212	4 608	4 756	6 099	5 552	5 296	5 866	COBRE (TMF)
PLATA (Kg.f)	61 008	54 156	49 947	52 894	49 566	51 316	54 720	49 809	51 083	52 105	54 411	55 752	63 056	PLATA (Kg.f)
ZINC (TMF)	22 041	19 916	20 631	21 705	20 745	23 227	23 754	20 863	22 706	23 594	24 745	23 757	25 583	ZINC (TMF)
PLOMO (TMF)	8 548	7 104	7 061	7 286	7 049	7 357	7 760	7 123	6 834	6 903	7 658	7 444	7 827	PLOMO (TMF)
ORO (Grs.f)	113 090	121 294	126 369	134 590	118 280	86 026	102 513	109 093	79 010	89 326	112 080	84 814	88 006	ORO (Grs.f)

1/ Cifras preliminares.

Fuente: MINEM.

Elaboración: BCRP - Sucursal Huancayo. Departamento de Estudios Económicos.

ANEXO 3

PASCO: EXPORTACIONES FOB POR TIPO DE PRODUCTOS 1/
(Millones US\$)

TIPO	2 015	2 016												TIPO
	DIC	ENE	FEB	MAR	ABR	MAY	JUN	JUL	AGO	SET	OCT	NOV	DIC	
Productos Tradicionales	104	30	64	23	24	5	21	15	1	23	28	25	18	Productos Tradicionales
Agrícolas	1	0	1	0	0	0	0	1	0	0	0	0	0	Agrícolas
Mineros	103	29	64	23	24	5	21	14	1	23	27	24	18	Mineros
Productos No Tradicionales	5	5	5	6	7	5	5	5	6	8	6	5	7	Productos No Tradicionales
Agropecuarios	0	0	0	0	0	0	0	0	0	0	0	0	0	Agropecuarios
Textil	0	0	0	0	0	0	0	0	0	0	0	0	0	Textil
Maderas y papeles, y sus manuf.	0	0	0	0	0	0	0	0	0	0	0	0	0	Maderas y papeles, y sus manuf.
Quimicos	0	0	0	0	0	0	0	0	0	0	0	0	0	Quimicos
Minerales no metálicos	0	0	0	0	0	0	0	0	0	0	0	0	0	Minerales no metálicos
Sidero-Metalúrgico y joyerías	5	5	5	5	7	5	5	5	5	8	6	5	7	Sidero-Metalúrgico y joyerías
Metal-Mecánicos	0	0	0	0	0	0	0	0	0	0	0	0	0	Metal-Mecánicos
Resto de otros no tradicionales	0	0	0	0	0	0	0	0	0	0	0	0	0	Resto de otros no tradicionales
TOTAL EXPORTACIONES	110	35	69	29	31	11	26	20	7	31	33	30	25	TOTAL EXPORTACIONES

1/ Cifras Preliminares.

Fuente: SUNAT.

Elaboración: BCRP - Sucursal Huancayo. Departamento de Estudios Económicos.



ANEXO 4

PASCO: EXPORTACIONES FOB DE PRODUCTOS TRADICIONALES 1/
(Millones US\$ valor FOB)

TIPO	2 015	2 016												TIPO	
	DIC	ENE	FEB	MAR	ABR	MAY	JUN	JUL	AGO	SET	OCT	NOV	DIC		
AGROPECUARIO	1	0	1	0	0	0	0	1	0	0	0	0	0	0	AGROPECUARIO
Café															Café
Volúmen (TM)	274	44	58	0	0	60	0	155	106	57	59	116	81	Volúmen (TM)	
Valor (Millones US\$)	1	0	0	0	0	0	0	1	0	0	0	0	0	Valor (Millones US\$)	
Lana														Lana	
Volúmen (TM)	51	75	100	77	76	51	0	25	11	0	0	0	50	Volúmen (TM)	
Valor (Millones US\$)	0	0	0	0	0	0	0	0	0	0	0	0	0	Valor (Millones US\$)	
MINEROS	103	29	64	23	24	5	21	14	1	23	27	24	18	MINEROS	
Plata														Plata	
Volúmen (TM)	3 854	391	0	0	0	0	0	0	0	0	756	0	296	Volúmen (TM)	
Valor (Millones US\$)	6	1	0	0	0	0	0	0	0	0	3	0	1	Valor (Millones US\$)	
Oro														Oro	
Volúmen (TM)	0	0	0	0	0	0	0	0	0	0	0	0	0	Volúmen (TM)	
Valor (Millones US\$)	0	1	0	0	0	0	0	0	0	1	0	0	1	Valor (Millones US\$)	
Cobre														Cobre	
Volúmen (TM)	26 130	1 084	4 362	0	10 937	179	20 354	15 812	367	780	18 188	400	404	Volúmen (TM)	
Valor (Millones US\$)	17	1	3	0	9	0	15	11	0	1	12	0	0	Valor (Millones US\$)	
Plomo														Plomo	
Volúmen (TM)	31 398	3 692	23 692	10 475	0	0	0	0	0	4 842	1 041	9 522	2 888	Volúmen (TM)	
Valor (Millones US\$)	57	5	51	19	0	0	0	0	0	11	2	21	5	Valor (Millones US\$)	
Zinc														Zinc	
Volúmen (TM)	44 063	38 065	20 362	7 236	23 954	6 896	8 920	4 491	156	13 346	14 297	2 244	9 513	Volúmen (TM)	
Valor (Millones US\$)	23	21	10	3	15	4	6	3	0	11	10	2	10	Valor (Millones US\$)	
Otros														Otros	
Valor (Millones US\$)	0	0	0	0	0	0	0	0	0	0	0	0	0	Valor (Millones US\$)	
TOTAL	104	30	64	23	24	5	21	15	1	23	28	25	18	TOTAL	

1/ Cifras Preliminares.

Fuente: SUNAT.

Elaboración: BCRP, Sucursal Huancayo, Departamento de Estudios Económicos.

ANEXO 5

PASCO: INGRESOS CORRIENTES DEL GOBIERNO CENTRAL

(Millones de soles)

	2 015	2 016												
	DIC	ENE.	FEB	MAR	ABR	MAY	JUN	JUL	AGO	SET	OCT	NOV	DIC	
I. INGRESOS TRIBUTARIOS	8	8	7	7	7	7	5	5	7	7	7	7	8	I. INGRESOS TRIBUTARIOS
1). Impuesto a la Renta	3	3	2	3	4	3	2	2	3	2	2	2	3	1). Impuesto a la Renta
Personas Naturales	1	1	1	1	1	1	1	1	1	1	1	1	1	Personas Naturales
Personas Jurídicas	2	2	2	2	2	1	1	1	2	2	2	2	2	Personas Jurídicas
Regularización	1	0	0	1	1	1	0	0	0	0	0	0	0	Regularización
2). Impuesto a las Importaciones	0	0	0	0	0	0	0	0	0	0	0	0	0	2). Impuesto a las Importaciones
3). Impuesto General a las Ventas	3	4	3	3	3	3	2	3	3	4	4	4	5	3). Impuesto General a las Ventas
4). Imp. Selectivo al Consumo (ISC)	0	0	0	0	0	0	0	0	0	0	0	0	0	4). Imp. Selectivo al Consumo (ISC)
5). Otros Ingresos Tributarios	2	1	1	1	1	2	1	1	1	1	1	1	1	5). Otros Ingresos Tributarios
II. INGRESOS NO TRIBUTARIOS	0	0	0	0	0	0	0	0	0	0	0	0	0	II. INGRESOS NO TRIBUTARIOS
TOTAL INGRESOS (I+II)	8	8	7	7	7	7	5	5	7	7	7	7	8	TOTAL INGRESOS (I+II)

Fuente: SUNAT.

Elaboración: BCRP - Sucursal Huancayo. Departamento de Estudios Económicos.



ANEXO 6

PASCO: EJECUCIÓN DEL PRESUPUESTO DE GASTOS DEL GOBIERNO NACIONAL 1/

(Millones de soles)

	2015	2016												
	DIC	ENE	FEB	MAR	ABR	MAY	JUN	JUL	AGO	SET	OCT	NOV	DIC	
GASTOS NO FINANCIEROS	136	16	22	36	38	29	30	43	37	38	39	35	72	GASTOS NO FINANCIEROS
a. GASTOS CORRIENTES	42	16	21	32	24	22	24	37	25	21	23	22	41	a. GASTOS CORRIENTES
1. Personal y Obligaciones Sociales	9	8	7	7	7	7	9	10	7	8	7	9	10	1. Personal y Obligaciones Sociales
2. Pensiones y Otras Prest. Sociales	9	5	5	6	5	5	5	15	5	5	6	5	9	2. Pensiones y Otras Prest. Sociales
3. Bienes y Servicios	13	3	5	13	5	7	4	9	4	5	4	4	14	3. Bienes y Servicios
4. Donaciones y Transferencias 2/	2	0	0	0	0	0	0	0	0	0	0	0	0	4. Donaciones y Transferencias
5. Otros Gastos Corrientes	9	0	5	6	7	4	6	3	8	4	5	4	7	5. Otros Gastos Corrientes
b. GASTOS DE CAPITAL	94	0	1	5	14	7	6	6	13	16	17	13	31	b. GASTOS DE CAPITAL
1. Adquisición de Activos No Financieros	87	0	1	4	13	5	6	6	12	16	16	13	31	1. Adquisición de Activos No Financieros
2. Otros gastos de capital 3/	7	0	0	0	1	2	0	0	0	1	1	0	0	2. Otros gastos de capital

1/ Información actualizada al 31 de diciembre de 2016.

2/ Neto de transferencias intergubernamentales.

3/ Incluye donaciones y transferencias.

Fuente: MEF.

Elaboración: BCRP - Sucursal Huancayo. Departamento de Estudios Económicos.

ANEXO 7

PASCO: EJECUCIÓN DEL PRESUPUESTO DE GASTOS DEL GOBIERNO REGIONAL 1/

(Millones de soles)

	2015	2016												
	DIC	ENE	FEB	MAR	ABR	MAY	JUN	JUL	AGO	SET	OCT	NOV	DIC	
GASTOS NO FINANCIEROS	108	21	24	22	27	46	46	31	82	71	73	52	80	GASTOS NO FINANCIEROS
a. GASTOS CORRIENTES	66	19	19	20	22	39	26	22	30	30	42	23	28	a. GASTOS CORRIENTES
1. Personal y Obligaciones Sociales	34	16	15	15	17	29	18	14	19	20	33	12	15	1. Personal y Obligaciones Sociales
2. Pensiones y Otras Prest. Sociales	2	1	2	0	1	1	1	1	1	1	2	1	1	2. Pensiones y Otras Prest. Sociales
3. Bienes y Servicios	29	1	3	5	5	8	7	7	9	8	7	9	12	3. Bienes y Servicios
4. Otros Gastos Corrientes	1	0	0	0	0	0	0	0	0	0	0	2	0	4. Otros Gastos Corrientes
b. GASTOS DE CAPITAL	42	2	4	2	5	7	20	9	52	41	31	29	51	b. GASTOS DE CAPITAL
1. Adquisición de Activos No Financieros	42	2	4	2	5	7	20	9	52	41	31	29	51	1. Adquisición de Activos No Financieros
2. Otros gastos de capital 2/	0	0	0	0	0	0	0	0	0	0	0	0	0	2. Otros gastos de capital

1/ Información actualizada al 31 de diciembre de 2016.

2/ Incluye donaciones y transferencias.

Fuente: MEF.

Elaboración: BCRP - Sucursal Huancayo. Departamento de Estudios Económicos.



ANEXO 8

PASCO: EJECUCIÓN DEL PRESUPUESTO DE GASTOS DE LOS GOBIERNOS LOCALES 1/
(Millones de soles)

	2015	2016												
	DIC	ENE	FEB	MAR	ABR	MAY	JUN	JUL	AGO	SET	OCT	NOV	DIC	
GASTOS NO FINANCIEROS	81	4	15	24	20	19	18	32	19	27	20	32	84	GASTOS NO FINANCIEROS
a. GASTOS CORRIENTES	22	3	7	10	10	10	9	14	7	11	10	10	24	a. GASTOS CORRIENTES
1. Personal y Obligaciones Sociales	3	2	2	3	2	2	2	3	2	2	2	2	3	1. Personal y Obligaciones Sociales
2. Pensiones y Otras Prest. Sociales	1	0	0	0	0	0	1	1	1	1	1	1	1	2. Pensiones y Otras Prest. Sociales
3. Bienes y Servicios	15	1	5	7	7	7	6	6	6	7	7	7	16	3. Bienes y Servicios
4. Donaciones y Transferencias	2	0	0	0	0	0	0	4	-1	1	0	0	5	4. Donaciones y Transferencias
5. Otros Gastos Corrientes	0	0	0	0	0	0	0	0	0	0	0	0	0	5. Otros Gastos Corrientes
b. GASTOS DE CAPITAL	60	1	8	14	10	10	8	19	11	16	10	21	60	b. GASTOS DE CAPITAL
1. Adquisición de Activos No Financieros	60	1	8	14	10	10	8	19	11	16	10	21	60	1. Adquisición de Activos No Financieros
2. Otros gastos de capital 2/	0	0	0	0	0	0	0	0	0	0	0	0	0	2. Otros gastos de capital

1/ Información actualizada al 31 de diciembre de 2016.

2/ Incluye donaciones y transferencias.

Fuente: MEF.

Elaboración: BCRP - Sucursal Huancayo. Departamento de Estudios Económicos.

ANEXO 9

PASCO: MOROSIDAD 1/
(En porcentajes)

ENTIDADES FINANCIERAS	2 015		2 016											ENTIDADES FINANCIERAS
	NOV	DIC	ENE	FEB	MAR	ABR	MAY	JUN	JUL	AGO	SET	OCT	NOV	
I. BANCA MÚLTIPLE	4,0	3,2	3,3	3,9	4,7	5,4	4,9	5,0	5,2	5,0	4,9	4,2	4,5	I. BANCA MÚLTIPLE
II. INSTITUCIONES NO BANCARIAS														II. INSTITUCIONES NO BANCARIAS
Financieras	3,7	3,5	3,6	3,7	4,0	3,6	3,6	3,9	3,8	3,6	3,5	3,4	3,3	Financieras
Cajas Municipales	3,5	3,2	3,5	3,4	3,2	3,2	3,5	3,2	3,6	3,7	3,4	3,4	3,6	Cajas Municipales
EDPYMEs	6,8	6,4	6,4	7,4	7,5	7,5	7,1	9,0	10,6	10,3	11,2	11,8	12,0	EDPYMEs
III. ENTIDADES ESTATALES														III. ENTIDADES ESTATALES
Banco de la Nación 2/	1,8	1,6	1,5	1,6	1,5	1,4	1,7	1,7	1,9	1,8	1,9	1,8	1,8	Banco de la Nación 2/
Agrobanco 3/	1,4	1,2	1,5	1,6	1,5	1,7	1,1	1,3	1,2	1,4	1,5	1,9	3,5	Agrobanco 3/
TOTAL	3,4	3,0	3,1	3,4	3,8	4,0	3,9	3,9	4,1	4,0	4,0	3,7	4,0	TOTAL

1/ Cifras preliminares.

2/ Sólo considera los créditos de consumo e hipotecario.

3/ No considera los créditos a las demás empresas del sector.

Fuente: SBS y AFP.

Elaboración: BCRP - Sucursal Huancayo. Departamento de Estudios Económicos.