

BANCO CENTRAL DE RESERVA DEL PERÚ
SUCURSAL HUANCAYO



PASCO: Síntesis de Actividad Económica
Noviembre 2016¹

Departamento de Estudios Económicos

¹ En el presente informe participaron Francisco Callupe Casaño y Joel Jovani Turco Quinto.

ÍNDICE

Página

RESUMEN EJECUTIVO	3
I. ACTIVIDAD PRODUCTIVA.....	5
1. Actividad primaria.....	5
1.1 Sector agropecuario.....	5
1.2 Sector minería.....	7
2. Otros indicadores sectoriales.....	8
2.1 Sector construcción.....	8
2.2 Arribos a los establecimientos de hospedaje.....	8
II. SECTOR EXTERNO	9
1. Exportaciones.....	9
III. CRÉDITOS Y DEPÓSITOS	10
1. Créditos.....	10
2. Depósitos	12
IV. EJECUCIÓN DEL PRESUPUESTO PÚBLICO	13
1. Ejecución del Presupuesto Público de Gastos Corrientes	13
2. Ejecución del Presupuesto Público de Inversiones	13
V. ANEXOS	16



RESUMEN EJECUTIVO

Principales hechos de importancia

- En noviembre, el **sector minero** creció en 3,4 por ciento interanual, explicado por la mayor producción de cobre y zinc. Asimismo, la **producción agropecuaria** se expandió en 3,9 por ciento, influenciado por el incremento de las actividades agrícola (5,1 por ciento) y pecuaria (2,2 por ciento).
- En cuanto a los **otros indicadores de actividad económica**, destacó en noviembre el incremento de los despachos de cemento (25,9 por ciento); del crédito directo total (12,0 por ciento); crédito de consumo (20,7 por ciento); crédito hipotecario (14,6 por ciento); y la inversión pública (8,5 por ciento).

Actividad primaria

- El **sector agropecuario** creció en 3,9 por ciento interanual en noviembre, sustentado en el incremento de las actividades agrícola (5,1 por ciento) y pecuaria (2,2 por ciento). Entre enero y noviembre, se incrementó en 3,0 por ciento respecto a similar periodo de 2015, ante el resultado positivo del subsector agrícola (4,8 por ciento), contrarrestado parcialmente por el decrecimiento de la actividad pecuaria (-2,8 por ciento).
- La **actividad minera** registró un resultado positivo por cuatro meses consecutivos después de la reducción de julio pasado. En noviembre, creció en 3,4 por ciento interanual, debido a la mayor producción de cobre (21,2 por ciento) y zinc (8,0 por ciento). Entre enero y noviembre, aumentó en 3,7 por ciento respecto a similar periodo de 2015, influenciado por la mayor producción de cobre (31,6 por ciento) y oro (18,9 por ciento), no obstante las reducciones de plomo (-7,4 por ciento), zinc (-1,4 por ciento) y plata (-6,2 por ciento).

Otros indicadores de actividad económica

- Los **despachos de cemento** crecieron por once meses consecutivos luego de registrar cuatro meses de resultados negativos. En noviembre, se incrementaron ligeramente en 25,9 por ciento interanual, explicado principalmente por el mayor desempeño de la inversión privada y pública. Entre enero y noviembre, crecieron en 12,5 por ciento respecto a similar periodo de 2015, asociado al mayor desempeño de la inversión pública, principalmente de los gobiernos, Nacional y Regional.
- Los **arribos a los establecimientos de hospedaje** registraron un resultado negativo luego de cuatro meses de aumentos continuos. En noviembre, decrecieron en 6,9 por ciento interanual, explicado por la menor afluencia de visitantes nacionales (-7,3 por ciento), no obstante los mayores arribos de extranjeros (215,4 por ciento). Entre enero y noviembre, sumó 256 miles de arribos, registrando un crecimiento de 14,5 por ciento respecto de similar periodo de 2015, influenciado por los incrementos de visitantes nacionales (14,4 por ciento) y extranjeros (27,1 por ciento) hacia las provincias de Oxapampa y Pasco.
- El **crédito directo total** en la región (S/ 654 millones) creció en 12,0 por ciento interanual con respecto a noviembre de 2015, sobresaliendo los mayores montos otorgados por Banco de la Nación, Banca Múltiple e instituciones no bancarias. Asimismo, los créditos de consumo e hipotecarios crecieron en 20,7 y 14,6 por ciento, respectivamente.

- La **inversión pública** del mes (S/ 64 millones) creció en 8,5 por ciento interanual, ante los mayores montos ejecutados en el Gobierno Regional y los municipios. Entre enero y noviembre, acumuló una ejecución de S/ 423 millones, creciendo en 22,1 por ciento respecto a similar periodo de 2015, influenciado por los incrementos en todos los niveles de gobierno. En el avance, los tres principales proyectos con mayor monto ejecutado fueron: “Rehabilitación y mejoramiento de la carretera Puerto Bermúdez - San Alejandro” con un gasto devengado de S/ 62 millones, a cargo del Gobierno Nacional; “Mejoramiento y ampliación de la capacidad resolutive de los servicios de salud del Hospital Regional Daniel A. Carrión” con un gasto devengado de S/ 60 millones, a cargo del Gobierno Regional; y “Reconstrucción de la infraestructura de saneamiento de Villa Rica, provincia Oxapampa” con un gasto de S/ 40 millones, a cargo del Gobierno Regional.

CUADRO N° 1
PASCO: OTROS INDICADORES DE ACTIVIDAD ECONÓMICA
 (Variación % respecto a similar mes del año anterior)

	Jun.16	Jul.16	Ago.16	Set.16	Oct.16	Nov.16
Despachos de cemento 1/	↑ 2,8	↑ 0,4	↑ 1,8	↑ 15,1	↑ 3,4	↑ 25,9
Arribos a los establecimientos de hospedaje	↓ -5,6	↑ 44,6	↑ 35,0	↑ 4,8	↑ 25,2	↓ -6,9
Crédito total 2/	↑ 10,4	↑ 11,0	↑ 12,2	↑ 14,2	↑ 13,3	↑ 12,0
Crédito de consumo 2/	↑ 19,1	↑ 13,5	↑ 19,4	↑ 21,2	↑ 20,2	↑ 20,7
Crédito hipotecario 2/	↑ 23,8	↑ 23,0	↑ 19,9	↑ 16,9	↑ 14,1	↑ 14,6
Inversión pública 1/	↑ 14,7	↓ -23,7	↑ 191,4	↑ 219,7	↓ -15,4	↑ 8,5

1/ En términos reales.

2/ En términos nominales.

Fuentes: UNACEM, MINCETUR, MTPE, SBS y MEF.



I. ACTIVIDAD PRODUCTIVA

1. Actividad primaria

1.1 Sector agropecuario

- La actividad agropecuaria creció en 3,9 por ciento interanual en noviembre, sustentado en el incremento de las actividades agrícola (5,1 por ciento) y pecuaria (2,2 por ciento). Entre enero y noviembre, se expandió en 3,0 por ciento respecto a similar periodo de 2015, ante el resultado positivo del subsector agrícola (4,8 por ciento), contrarrestado parcialmente por el decrecimiento de la actividad pecuaria (-2,8 por ciento).
- El subsector agrícola creció en 5,1 por ciento interanual en el mes, explicado por la mayor oferta para el mercado interno (6,4 por ciento), contrarrestado parcialmente por la reducción de la oferta orientada al mercado externo y agroindustria (-28,0 por ciento); destacando en el primer caso, los incrementos de rocoto, yuca, arroz cáscara y zapallo; y en el segundo, disminuyó por cacao. Entre enero y noviembre, se incrementó en 4,8 por ciento, debido a la mayor producción para el mercado externo y agroindustria (28,0 por ciento), y del dirigido al mercado interno (0,3 por ciento); en el primer caso, por los incrementos de café y cacao; mientras que, en el segundo, influenciado por la mayor producción de rocoto, maíz choclo, arveja grano verde, olluco y papaya. En el acumulado, la mayor producción de cacao se debió a las mayores siembras, motivados por los mayores precios de mercado; y en café, por el ingreso de mayores áreas de crecimiento a producción.

CUADRO N° 2
PASCO: SECTOR AGROPECUARIO 1/
(Miles de Toneladas)

Subsectores	Estructura Porcentual 2014 /2	Noviembre			Enero - Noviembre		
		2 015	2 016	Var. %	2 015	2 016	Var. %
AGRÍCOLA	49,3			5,1			4,8
Orientada al mercado interno 2/	8,7			6,4			0,3
Papa	50,8	0,7	0,2	-68,8	147,3	145,3	-1,4
Plátano	30,6	8,7	8,2	-5,9	87,1	84,4	-3,1
Yuca	21,9	5,2	5,4	3,3	64,6	49,3	-23,6
Rocoto	12,0	1,1	2,3	104,1	13,7	21,3	55,5
Granadilla	37,9	1,9	1,8	-8,3	24,3	20,1	-17,2
Maíz Choclo	4,1	0,0	0,0	-	9,3	11,9	28,3
Zapallo	4,8	0,6	0,7	7,8	10,6	7,8	-25,9
Olluco	2,9	0,0	0,0	-	7,1	7,3	3,7
Orientada al mercado externo y agroindustria 2/	40,6			-28,0			28,0
Café	25,7	0,0	0,0	-	6,9	9,5	38,2
Maíz A. Duro	4,4	0,0	0,0	-	7,6	5,9	-22,2
Cacao	4,8	0,1	0,1	-28,0	1,1	1,2	12,7
PECUARIO	50,7			2,2			-2,8
Carne de vacuno 3/	24,3	0,3	0,2	-5,9	3,2	3,1	-2,8
Carne de ave 3/	3,6	0,1	0,1	-1,3	1,1	1,0	-1,3
Carne de ovino 3/	14,6	0,1	0,1	-8,4	1,4	1,3	-4,8
Leche	19,8	2,1	2,2	4,3	24,2	23,4	-3,2
SECTOR AGROPECUARIO	100,0			3,9			3,0

1/ Cifras preliminares.

2/ A precios de 2007.

3/ Peso neto.

Fuente: MINAGRI.

Elaboración: BCRP - Sucursal Huancayo. Departamento de Estudios Económicos.

- La producción pecuaria creció en 2,2 por ciento interanual en el mes, debido a la mayor producción de leche (4,3 por ciento), fibra de alpaca (26,4 por ciento) y carne de alpaca (6,8 por ciento). Entre enero y noviembre, se redujo en 2,8 por ciento, influenciado por la menor oferta de leche (-3,2 por ciento), lana (-22,8 por ciento), fibra de llama (-29,6 por ciento), además de carnes de vacuno (-2,8 por ciento), porcino (-5,0 por ciento), ovino (-4,8 por ciento), ave (-1,3 por ciento) y caprino (-8,1 por ciento). La mayor producción de leche y, carnes de vacuno y porcino, se concentran en la provincia de Oxapampa por ostentar un clima adecuado y disponibilidad de pastos, mientras que la oferta de lana y, carnes de ovino y alpaca, provienen de las provincias de Pasco y Daniel Alcides Carrión.
- En cuanto al avance de las siembras, durante la actual campaña agrícola (2016-2017), se instalaron 23 592 hectáreas, menor en 295 hectáreas (-1,2 por ciento) respecto a su similar de la campaña anterior (2015-2016), debido a la disminución de instalaciones de cultivos transitorios (1 413 hectáreas o 6,1 por ciento menos), no obstante las mayores siembras de cultivos permanentes (1 118 hectáreas o 138,5 por ciento más); destacando en el primero, las disminuciones de yuca, maíz amarillo duro, arroz cáscara y maíz choclo; y en el segundo, aumentó por cacao, rocoto y plátano. Las menores siembras de maíz choclo se dieron en las provincias de Pasco y Daniel Alcides Carrión, asociados al registro de menores lluvias.

CUADRO N° 3
PASCO: SUPERFICIE SEMBRADA 1/
(Hectáreas)

	Campaña Agrícola 2/		Variación	
	2015-2016	2016-2017	Absoluta	Porcentual
Cultivos Transitorios	23 079	21 666	-1 413	-6,1
Papa	8 173	8 318	145	1,8
Yuca	2 740	2 551	-189	-6,9
Maíz A. Duro	2 508	2 454	-54	-2,2
Maíz Amiláceo	1 567	1 783	216	13,8
Arroz Cáscara	2 015	1 472	-543	-26,9
Olluco	693	800	107	15,4
Maíz Choclo	709	700	-9	-1,3
Oca	616	656	40	6,5
Haba Grano Seco	601	586	-15	-2,5
Frijol Grano Seco	457	526	69	15,1
Otros	3 000	1 820	-1 180	-39,3
Cultivos Permanentes	808	1 926	1 118	138,5
Cacao	41	1 079	1 038	2 531,7
Rocoto	211	437	226	107,1
Granadilla	275	268	-7	-2,5
Plátano	58	131	73	125,9
Achiote	106	7	-99	-93,4
Otros	117	4	-113	-96,6
TOTAL	23 887	23 592	-295	-1,2

1/ Cifras preliminares.

2/ De agosto a noviembre.

Fuente: Dirección Regional de Agricultura - Pasco.

Elaboración: BCRP - Sucursal Huancayo. Departamento de Estudios Económicos.



1.2 Sector minería

- La producción minera registró un resultado positivo por cuatro meses consecutivos después de la reducción de julio pasado. En noviembre, creció en 3,4 por ciento interanual, debido a la mayor producción de cobre (21,2 por ciento) en las mineras Atacocha, Administradora Cerro y El Brocal; y zinc (8,0 por ciento) en las mineras Administradora Chungar, Administradora Cerro, Pan American Silver y El Brocal. El resultado del mes se contrarrestó parcialmente por la menor producción de plomo (-17,0 por ciento), oro (-20,2 por ciento) y plata (-7,9 por ciento).
- Entre enero y noviembre, aumentó en 3,7 por ciento respecto a similar periodo de 2015, influenciado por la mayor producción de cobre (31,6 por ciento) y oro (18,9 por ciento), no obstante las reducciones de plomo (-7,4 por ciento), zinc (-1,4 por ciento) y plata (-6,2 por ciento). El crecimiento de cobre se registró en la minera El Brocal; mientras que de oro, en Milpo, Atacocha y Aurífera Aurex.
- Entre enero y noviembre, a precios de 2007, la producción de zinc significó el 43 por ciento del VBP minero, seguido por cobre (25 por ciento), plata (18 por ciento), plomo (11 por ciento) y oro (2 por ciento).

**CUADRO N° 4
PASCO: SECTOR MINERÍA 1/**

(Variación % real respecto a similar periodo del año anterior)

	Estructura Porcentual 2014 2/	Noviembre			Enero - Noviembre		
		2 015	2 016	Var. %	2 015	2 016	Var. %
Cobre (TMF)	23,0	4 371	5 296	21,2	42 641	56 132	31,6
Plomo (TMF)	10,1	8 965	7 444	-17,0	85 981	79 577	-7,4
Zinc (TMF)	39,0	22 003	23 757	8,0	249 189	245 643	-1,4
Oro (Grs.f)	1,5	106 264	84 814	-20,2	978 316	1 163 396	18,9
Plata (Kg.f)	26,4	60 563	55 752	-7,9	613 494	575 760	-6,2
TOTAL 1/				3,4			3,7

1/ Cifras preliminares.

2/ Aprecios de 2007.

Fuente: MINEM.

Elaboración: BCRP - Sucursal Huancayo. Departamento de Estudios Económicos.

**GRÁFICO N° 1
PASCO: CRECIMIENTO DE LA PRODUCCIÓN MINERA**
(Variación % real respecto a similar mes del año anterior)

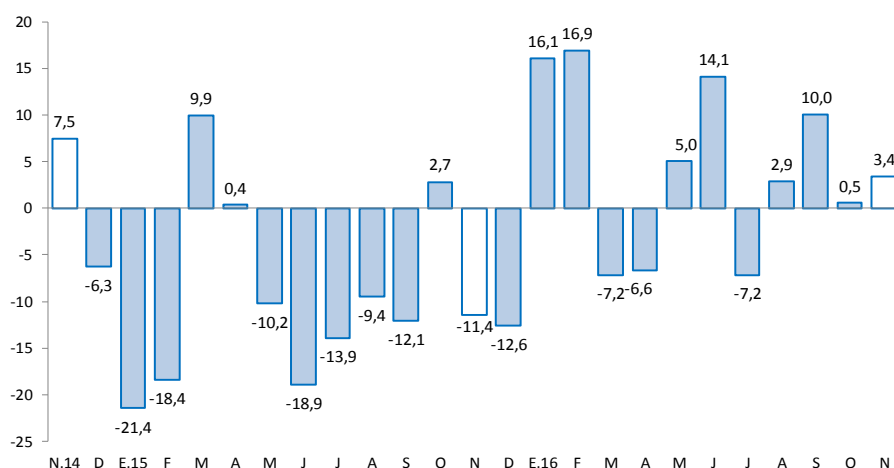

Fuente: MINEM.

Elaboración: BCRP - Sucursal Huancayo. Departamento de Estudios Económicos.

2. Otros indicadores sectoriales

2.1 Sector construcción

- Los despachos de cemento por la empresa UNACEM (plantas Condorcocha y Atocongo con las marcas Cemento Andino y Sol, respectivamente), crecieron por once meses consecutivos luego de registrar cuatro meses de resultados negativos. En noviembre, se incrementó en 25,9 por ciento interanual, explicado principalmente por el mayor desempeño de la inversión privada y pública.
- Entre enero y noviembre, los despachos de cemento crecieron en 12,5 por ciento respecto a similar periodo de 2015, asociado al mayor desempeño de la inversión pública, principalmente de los gobiernos, Nacional y Regional.

GRÁFICO N° 2
PASCO: CRECIMIENTO DE LOS DESPACHOS DE CEMENTO
 (Variación % real respecto a similar mes del año anterior)

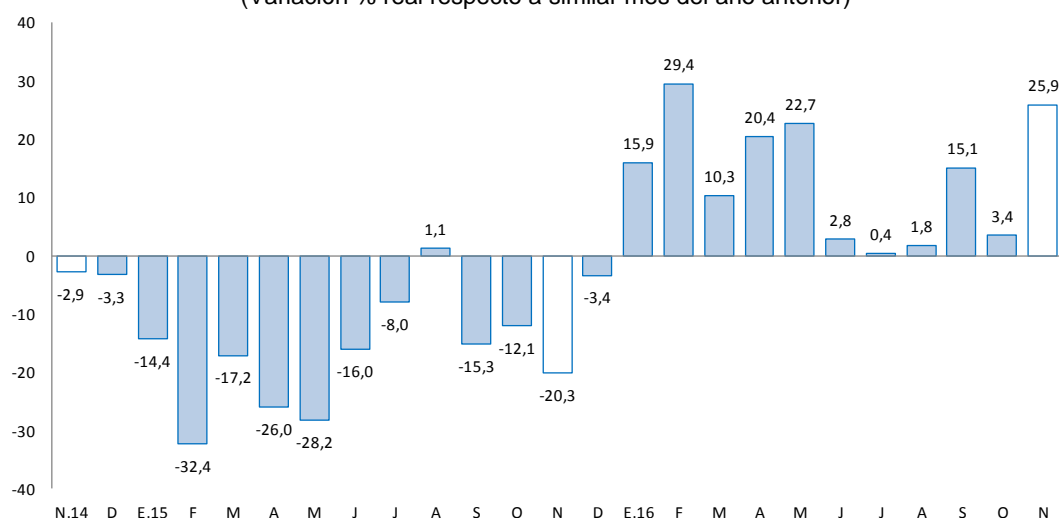

Fuente: UNACEM (Plantas Condorcocha y Atocongo).

Elaboración: BCRP - Sucursal Huancayo. Departamento de Estudios Económicos.

2.2 Arribos a los establecimientos de hospedaje

- En noviembre, el número de arribos a los establecimientos de hospedaje (21 miles) decreció en 6,9 por ciento interanual, explicado por la menor afluencia de visitantes nacionales (-7,3 por ciento), no obstante los mayores arribos de extranjeros (215,4 por ciento). Entre enero y noviembre, sumó 256 miles de arribos, registrando un crecimiento de 14,5 por ciento respecto de similar periodo de 2015, influenciado por los incrementos de visitantes nacionales (14,4 por ciento) y extranjeros (27,1 por ciento) hacia las provincias de Oxapampa y Pasco. El departamento cuenta con importantes atractivos turísticos ubicados en la zona ceja de selva y selva (provincia de Oxapampa), así como en la localidad de Huayllay, provincia de Pasco, en la que se cuenta los atractivos turísticos del Bosque de Piedras y los Baños Termales de Calera.
- Del total de arribos entre enero y noviembre, el 99,2 por ciento fueron nacionales, de los cuales el 38 por ciento procedió del propio departamento, seguido de Lima Metropolitana (24 por ciento), Junín (14 por ciento), Lima provincias (10 por ciento) y Huánuco (8 por ciento). Asimismo, del total de visitantes extranjeros, el 20 por ciento procedió de Francia, seguido de Alemania (13 por ciento), España (12 por ciento) Estados Unidos (10 por ciento), Canadá (9 por ciento) y Colombia (6 por ciento), entre los principales.



GRÁFICO N° 3
PASCO: CRECIMIENTO DE ARRIBOS A ESTABLECIMIENTOS DE HOSPEDAJE
 (Variación % respecto a similar mes del año anterior)

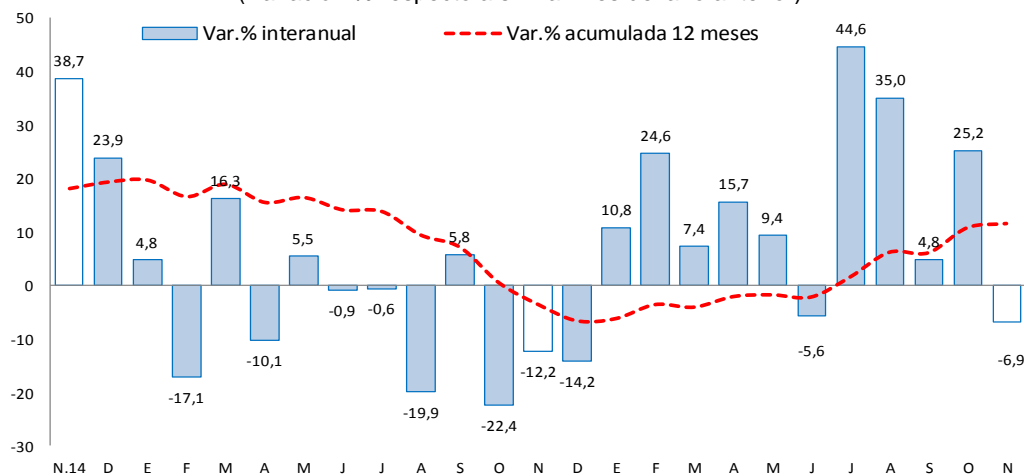

Fuente: MINCETUR.

Elaboración: BCRP - Sucursal Huancayo. Departamento de Estudios Económicos.

II. SECTOR EXTERNO

1. Exportaciones

- Las exportaciones de Pasco totalizaron US\$ 9 millones en noviembre, menor en US\$ 80 millones (-90,0 por ciento) respecto a similar mes de 2015, sustentado en la reducción de envíos de productos tradicionales en US\$ 79 millones (-95,6 por ciento) y de no tradicionales en US\$ 147 miles (-2,7 por ciento). Los menores envíos de **productos tradicionales** se explicaron por el decrecimiento de productos mineros en US\$ 79 millones (-96,1 por ciento), principalmente de concentrados de cobre, plata, oro, zinc y plomo; mientras que, en los **no tradicionales**, se relacionó a los menores envíos de productos sidero-metalúrgicos.

CUADRO N° 5
PASCO: EXPORTACIONES POR GRUPO DE PRODUCTOS 1/
 (Valor FOB en millones de US\$)

	Estructura % 2 014	Noviembre			Enero - Noviembre		
		2 015	2 016	Var. %	2 015	2 016	Var. %
Productos Tradicionales	99,8	83	4	-95,6	847	237	-72,0
Agrícolas	0,1	1	0	-56,7	2	4	50,3
Mineros	99,7	82	3	-96,1	844	233	-72,4
Productos No Tradicionales	0,2	5	5	-2,7	44	63	45,1
Agropecuarios	0,2	0	0	-83,6	2	0	-81,4
Textil	0,0	0	0	-	0	0	-
Maderas y papeles, y sus manuf.	0,0	0	0	-	0	0	-
Químicos	0,0	0	0	-	0	0	-100,0
Minerales no metálicos	0,0	0	0	-	0	0	-
Sidero-Metalúrgico y joyerías	0,0	5	5	-2,3	42	63	49,5
Metal-Mecánicos	0,0	0	0	-	0	0	1 156,8
Resto de otros no tradicionales	0,0	0	0	-	0	0	-
Total Exportaciones	100	89	9	-90,0	890	300	-66,3

1/ Cifras Preliminares

Fuente: SUNAT.

Elaboración: BCRP, Sucursal Huancayo. Departamento de Estudios Económicos.

- Entre enero y noviembre, las ventas totalizaron US\$ 300 millones, menor en US\$ 590 millones (-66,3 por ciento) respecto de similar periodo de 2015, explicado por las reducciones de envíos de productos tradicionales en US\$ 610 millones (-72,0 por ciento), no obstante el incremento de los no tradicionales en US\$ 20 millones (45,1 por ciento). Respecto a la reducción de los **tradicionales**, que significaron el 78,9 por ciento del total, se explicó por la menor oferta de productos mineros (-72,4 por ciento), principalmente de plata, plomo, cobre y zinc; mientras que el incremento de los **no tradicionales**, se relacionó a mayores envíos de productos sidero-metalúrgicos.
- Entre enero y noviembre, los principales destinos de exportación fueron Canadá (22 por ciento de participación), Corea del Sur (19 por ciento), Estados Unidos (15 por ciento), China (11 por ciento), Bélgica (6 por ciento), España (3 por ciento), Italia (1 por ciento) y Japón (1 por ciento). Por productos, los mayores envíos se registraron en concentrados de, plomo (30 por ciento), zinc (28 por ciento) y cobre (17 por ciento), además de plata en bruto aleada (21 por ciento).

III. CRÉDITOS Y DEPÓSITOS

1. Créditos

- Los créditos en Pasco, al término de noviembre registraron un incremento de 12,0 por ciento comparado a igual mes de 2015 y en 1,5 por ciento respecto al mes anterior. El incremento interanual se explicó por mayores montos otorgados a empresas (7,1 por ciento), para consumo (20,7 por ciento) e hipotecario (14,6 por ciento); en empresas, sustentado por los mayores créditos de las Cajas Municipales y Financieras a las micro y pequeñas de los sectores comercio y servicio, además de los mayores montos de la Banca Múltiple a empresas contratistas del sector minero; y en créditos hipotecarios, asociado a las menores tasas de interés en moneda nacional por parte de la Banca Múltiple. Respecto al mes previo, el incremento de 1,5 por ciento se debió a créditos de consumo y a empresas, principalmente por la Banca Múltiple y Cajas Municipales.

CUADRO N° 6
PASCO: CRÉDITO DIRECTO
(Saldos en millones de soles)

	Saldos en millones de soles		Tasas de crecimiento (%)	
	oct-16	nov-16	Mes	12 Meses
Banco de la Nación 1/	33	34	1,2	4,2
Agrobanco 2/	56	56	-0,1	-3,8
Banca Múltiple	320	324	1,3	13,1
Instituciones No Bancarias	235	240	2,1	16,2
Financieras	85	86	1,7	4,0
Cajas Municipales	144	148	2,4	22,3
Cajas Rurales	0	0	-	-
Edpymes	6	6	1,4	103,6
Total	645	654	1,5	12,0
Empresas	373	380	1,7	7,1
Personas	271	274	1,1	19,6
Consumo	225	228	1,4	20,7
Hipotecario	46	46	-0,1	14,6
En MN	573	579	1,1	13,0
En ME	72	75	4,4	5,3

1/ Considera sólo los créditos de consumo e hipotecario.

2/ No considera los créditos a las demás empresas del sistema financiero.

Fuente: SBS y AFP.

Elaboración: BCRP - Sucursal Huancayo. Departamento de Estudios Económicos.

- Por tipo de moneda**, los créditos estuvieron conformados en un 88,6 por ciento por moneda nacional, los que interanualmente crecieron en 13,0 por ciento, debido a mayores montos otorgados para empresas, consumo e hipotecario. En moneda extranjera (que representó el 11,4 por ciento restante), interanualmente registró un aumento de 5,3 por ciento, influenciado por los mayores créditos a empresas.

GRÁFICO Nº 4
PASCO: CRECIMIENTO DEL CRÉDITO DIRECTO
 (Variación % respecto a similar mes del año anterior)

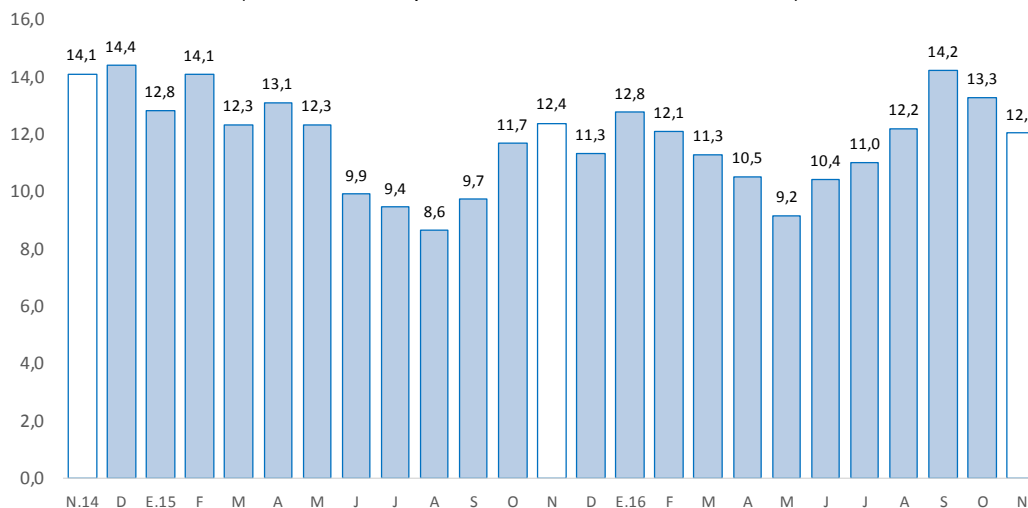

Fuente: SBS y AFP.

Elaboración: BCRP - Sucursal Huancayo. Departamento de Estudios Económicos.

- La cartera morosa** al mes de octubre alcanzó 3,7 por ciento, mayor en 0,2 de punto porcentual respecto a similar mes de 2015. Los mayores ratios se observaron en las Edpymes (11,8 por ciento), Banca Múltiple (4,2 por ciento), Financieras (3,4 por ciento), Cajas Municipales (3,4 por ciento), Banco de la Nación (1,8 por ciento) y Agrobanco (1,9 por ciento).

GRÁFICO Nº 5
PASCO: TASA DE MOROSIDAD 1/ 2/
 (En porcentaje)

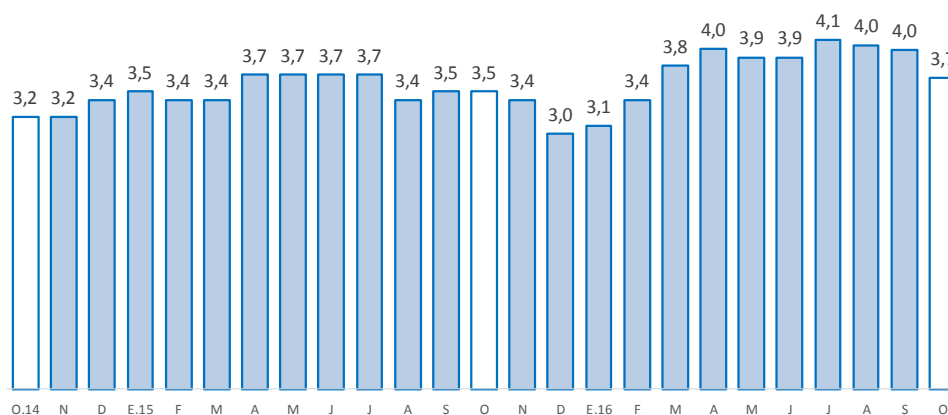

1/ Morosidad = (créditos vencidos + créditos en cobranza judicial) / colocaciones brutas.

2/ Preliminar.

Fuente: SBS y AFP.

Elaboración: BCRP - Sucursal Huancayo. Departamento de Estudios Económicos.



2. Depósitos

- Los depósitos, aumentaron en 1,6 por ciento respecto de noviembre 2015, y en 0,3 por ciento comparado al mes previo. El incremento interanual se debió a los mayores montos en depósitos en ahorro (15,7 por ciento) y a plazo (5,7 por ciento); destacando en el primer caso los incrementos en el Banco de la Nación; mientras que, en el segundo, se debió a las mayores tasas de interés en las Cajas Municipales. Respecto al mes previo, el incremento se asoció a mayores depósitos a plazo (3,9 por ciento), principalmente en la Banca Múltiple y Cajas Municipales. Según composición, los depósitos en ahorro concentraron el 42,2 por ciento del total, seguido por los depósitos a la vista (32,2 por ciento) y a plazo (25,6 por ciento).

CUADRO Nº 7
PASCO: DEPÓSITOS
(Saldos en millones de soles)

	Saldos en millones de soles		Tasas de crecimiento (%)	
	oct-16	nov-16	Mes	12 Meses
Banco de la Nación	183	180	-1,3	4,6
Banca Múltiple	244	247	1,1	-7,5
Instituciones No Bancarias	91	93	1,6	27,8
Financieras	15	14	-2,2	14,6
Cajas Municipales	77	78	2,3	30,5
Cajas Rurales	0	0	-	-
TOTAL	518	520	0,3	1,6
Vista	167	167	0,4	-14,8
Ahorro	223	219	-1,7	15,7
A plazo	128	133	3,9	5,7
En MN	441	442	0,3	7,7
En ME	77	78	0,7	-23,2

Fuente: SBS y AFP.

Elaboración: BCRP - Sucursal Huancayo. Departamento de Estudios Económicos.

GRÁFICO Nº 6
PASCO: CRECIMIENTO DE LOS DEPÓSITOS
(Variación % respecto a similar mes del año anterior)

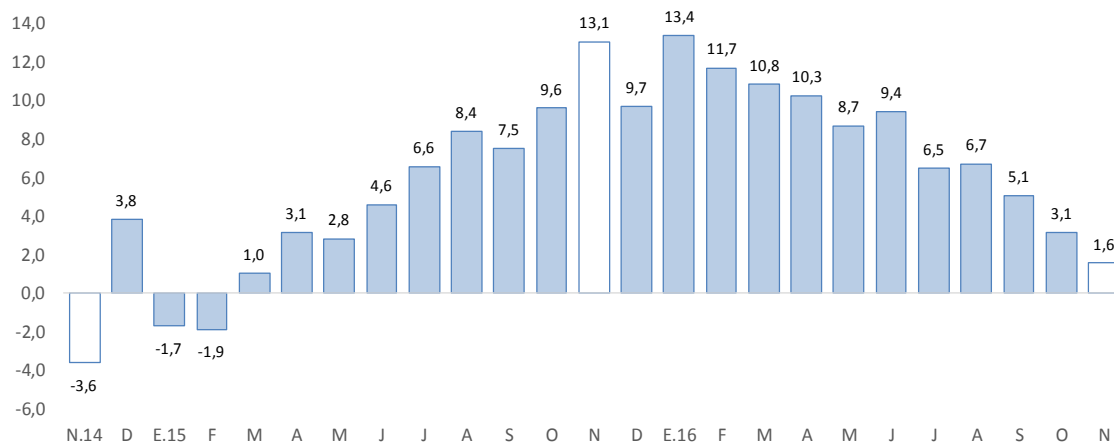

Fuente: SBS y AFP.

Elaboración: BCRP - Sucursal Huancayo. Departamento de Estudios Económicos.

- Por **institución financiera**, destacó la Banca Múltiple con una participación de 47,5 por ciento de los depósitos; seguido del Banco de la Nación (34,7 por ciento) y las empresas no bancarias (17,8 por ciento).
- Por **tipo de moneda**, los depósitos en moneda nacional, que conformaron un 85,0 por ciento de participación, registraron un crecimiento de 0,3 por ciento intermensual; asimismo, en moneda extranjera, con un 15,0 por ciento de participación, aumentó en 0,7 por ciento. Los saldos en moneda extranjera sumaron US\$ 78 millones.

IV. EJECUCIÓN DEL PRESUPUESTO PÚBLICO

1. Ejecución del Presupuesto Público de Gastos Corrientes

- La ejecución presupuestal del gasto corriente no financiero del mes (S/ 56 millones), neto de transferencias intergubernamentales, decreció en 10,5 por ciento interanual en noviembre, influenciado por todos los niveles de gobierno; en el Gobierno Nacional (-10,0 por ciento), explicado por menores gastos en compra de bienes y servicios; en el Gobierno Regional (-5,5 por ciento), por remuneraciones; y en los municipios (-21,0 por ciento), debido a menores remuneraciones y transferencias.
- Entre enero y noviembre, sumó S/ 661 millones, registrando un crecimiento de 6,0 por ciento respecto a similar periodo de 2015, ante los mayores montos devengados en el Gobierno Regional (21,8 por ciento), debido a mayores gastos en remuneraciones, transferencias, y compra de bienes y servicios. El resultado del acumulado se contrarrestó por los menores gastos del Gobierno Nacional (-3,2 por ciento) y los municipios (-5,5 por ciento); en el primer caso, asociado a menores devengados en transferencias, y compra de bienes y servicios; mientras que en el segundo, por remuneraciones y transferencias.

CUADRO Nº 8
PASCO: EJECUCIÓN DEL PRESUPUESTO PÚBLICO DE GASTOS CORRIENTES 1/ 2/
(Millones de soles)

	Noviembre			Enero - Noviembre		
	2 015	2 016	Var.% real	2 015	2 016	Var.% real
Gobierno Nacional	23	22	-10,0	266	266	-3,2
Gobierno Regional	24	23	-5,5	231	292	21,8
Gobiernos locales	13	10	-21,0	105	103	-5,5
Total	60	56	-10,5	601	661	6,0

1/ Información actualizada al 30 de noviembre de 2016.

2/ Neto de transferencias intergubernamentales. Comprende pensiones y otros gastos corrientes.

Fuente: MEF.

Elaboración: BCRP - Sucursal Huancayo. Departamento de Estudios Económicos.

2. Ejecución del Presupuesto Público de Inversiones

- La inversión pública en Pasco, correspondiente a los tres niveles de gobierno, sumó S/ 64 millones en el mes, mayor en S/ 7 millones (8,5 por ciento) comparado a similar mes de 2015, ante los incrementos en el Gobierno Regional (708,4 por ciento) y los municipios (35,1 por ciento); en el primer caso, en los sectores de saneamiento, salud y educación; y en el segundo caso, por saneamiento y energía. El resultado del mes se contrarrestó parcialmente por la reducción del Gobierno Nacional (-66,0 por ciento), debido a la menor inversión en el sector transporte.

- Entre enero y noviembre, la inversión pública acumuló una ejecución de S/ 423 millones, superior en 22,1 por ciento respecto a similar periodo de 2015, ante los mayores desembolsos en todos los niveles de gobierno. En el Gobierno Nacional (4,5 por ciento), debido a las mayores inversiones en los sectores de energía, transporte y educación; en el Gobierno Regional (43,6 por ciento), por los rubros de agropecuario, saneamiento, salud y educación; mientras que en los municipios (9,2 por ciento), por los sectores de energía, transporte, vivienda, cultura y deporte.
- Respecto al avance de la inversión pública, lo ejecutado entre enero y noviembre representó en la región el 58,2 por ciento de su Presupuesto Institucional Modificado (PIM) que sumó S/ 728 millones. El Gobierno Regional registró un avance de 70,9 por ciento, seguido del Gobierno Nacional (54,4 por ciento) y las municipalidades (47,1 por ciento).

CUADRO Nº 9
PASCO: EJECUCIÓN DEL PRESUPUESTO PÚBLICO DE INVERSIONES 1/ 2/
(Millones de soles)

	Noviembre			Enero - Noviembre		
	2 015	2 016	Var.% real	2 015	2 016	Var.% real
Gobierno Nacional	38	13	-66,0	86	93	4,5
Gobierno Regional	3	29	708,4	137	203	43,6
Gobiernos locales	15	21	35,1	112	127	9,2
Total	57	64	8,5	335	423	22,1

1/ Información actualizada al 30 de noviembre de 2016.

2/ Comprende la adquisición de activos no financieros

Fuente: MEF.

Elaboración: BCRP - Sucursal Huancayo. Departamento de Estudios Económicos.

GRÁFICO Nº 7
CRECIMIENTO DE LA EJECUCIÓN DEL PRESUPUESTO PÚBLICO DE INVERSIONES
(Variación % real respecto a similar mes del año anterior)

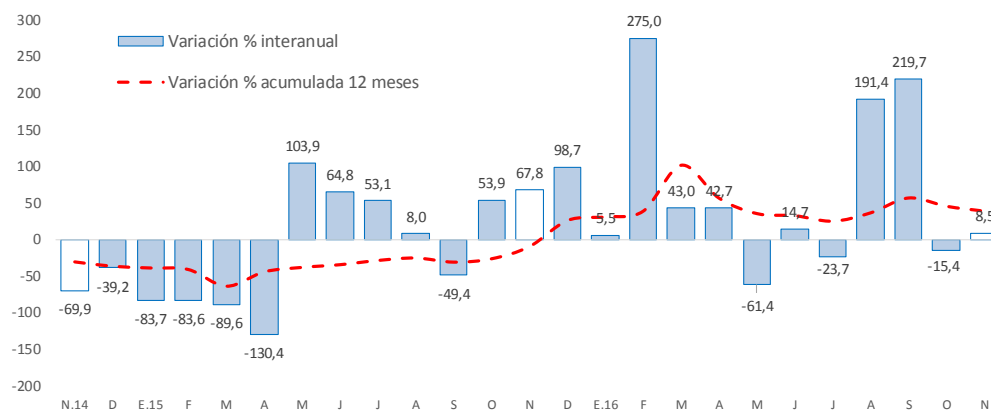

Fuente: MEF.

Elaboración: BCRP - Sucursal Huancayo. Departamento de Estudios Económicos.

- Entre los principales proyectos que se ejecutaron entre enero y noviembre, destacaron en el Gobierno Nacional la “Rehabilitación y mejoramiento de la carretera Puerto Bermúdez - San Alejandro” con un gasto devengado de S/ 62 millones; “Ampliación y mejoramiento del servicio de internamiento penitenciario en la jurisdicción de la Oficina Regional Oriente Pucallpa” con un gasto devengado de S/ 6 millones; e “Instalación del pabellón y mejoramiento del servicio de formación académica de la Facultad de Derecho y Ciencias Políticas de la Universidad Nacional Daniel Alcides Carrión de Cerro de Pasco” con un gasto devengado de S/ 5 millones.



- En el Gobierno Regional, sobresalieron los proyectos de “Mejoramiento y ampliación de la capacidad resolutive de los servicios de salud del Hospital Regional Daniel A. Carrión” con un gasto devengado de S/ 60 millones; “Reconstrucción de la infraestructura de saneamiento de Villa Rica, provincia de Oxapampa” con un gasto de S/ 40 millones; y “Mejoramiento y ampliación de los servicios de saneamiento y fortalecimiento institucional integral de la EMAPA Pasco, provincia de Pasco” con un gasto devengado de S/ 18 millones.
- Por su parte, en los gobiernos locales, los mayores desembolsos se registraron en la “Ampliación y mejoramiento del sistema de agua potable en el centro poblado de San Agustín de Huaychao, distrito de Huayllay” con un gasto de S/ 6 millones; “Mejoramiento y ampliación de la oferta de servicios educativos de la I.E. 7 de Junio del centro poblado de Villa América, distrito de Palcazu” con un gasto de S/ 4 millones; y “Ampliación y mejoramiento del estadio municipal de Yanahuanca” con un gasto de S/ 4 millones.

V. ANEXOS



ANEXO 1

PASCO: PRODUCCIÓN AGROPECUARIA 1/
(En toneladas métricas)

CULTIVOS	2 015		2 016										CULTIVOS	
	NOV	DIC	ENE	FEB	MAR	ABR	MAY	JUN	JUL	AGO	SET	OCT		NOV
AGRÍCOLA														AGRÍCOLA
CONSUMO INTERNO														CONSUMO INTERNO
Aji	163	206	185	195	203	184	177	196	183	172	172	222	196	Aji
Alfalfa	172	149	130	153	123	136	171	180	206	248	214	196	243	Alfalfa
Arroz Cáscara	68	420	574	595	211	159	175	338	459	351	160	141	159	Arroz Cáscara
Aneja Grano Seco	0	0	0	0	0	0	29	45	11	0	0	0	0	Aneja Grano Seco
Aneja Grano Verde	0	0	17	49	30	75	603	1 196	610	76	0	0	0	Aneja Grano Verde
Caigua	250	258	273	368	481	342	250	218	217	112	187	189	208	Caigua
Cebada Grano	0	0	0	0	0	0	0	0	182	0	0	0	0	Cebada Grano
Frijol Grano Seco	5	131	159	300	63	9	26	202	215	156	0	0	75	Frijol Grano Seco
Granadilla	1 943	2 287	1 209	2 104	2 304	2 127	1 778	1 296	2 206	2 105	1 707	1 480	1 782	Granadilla
Haba Grano Seco	0	0	0	0	0	0	177	331	248	0	0	0	0	Haba Grano Seco
Haba Grano Verde	0	0	0	117	346	690	830	107	0	0	0	0	0	Haba Grano Verde
Limón	0	0	0	0	0	0	60	40	0	0	0	0	10	Limón
Maíz Amiláceo	0	0	0	0	0	0	141	460	1 207	23	0	0	0	Maíz Amiláceo
Maíz Choclo	0	0	0	762	1 325	2 723	7 000	72	45	0	0	0	0	Maíz Choclo
Mandarina	0	0	0	0	12	36	49	48	36	11	10	0	0	Mandarina
Naranja	0	0	0	7	23	79	223	204	87	24	0	0	0	Naranja
Olluco	0	0	0	0	0	0	2 971	3 764	610	0	0	0	0	Olluco
Palta	137	184	196	385	850	520	139	80	43	36	58	70	66	Palta
Papa	689	4 768	5 660	18 888	18 221	21 905	33 307	32 103	13 909	1 094	19	20	215	Papa
Papaya	513	164	213	310	296	312	297	268	330	327	303	290	252	Papaya
Piña	44	79	31	23	31	25	36	36	41	37	22	34	38	Piña
Plátano	8 699	8 588	7 255	7 182	7 694	7 509	7 743	8 085	7 870	6 834	7 777	8 226	8 184	Plátano
Rocoto	1 110	1 284	1 152	1 577	1 311	1 691	1 569	2 131	2 902	2 762	2 108	1 873	2 266	Rocoto
Trigo	0	0	0	0	0	0	0	0	236	11	0	0	0	Trigo
Yuca	5 185	4 778	3 809	3 699	3 946	3 633	4 398	4 049	4 371	4 781	5 193	6 076	5 358	Yuca
Zapallo	639	430	243	349	494	952	1 208	1 047	567	878	988	411	689	Zapallo
Otros Cons. Interno	0	0	0	26	3	380	2 703	2 882	334	0	0	0	0	Otros Cons. Interno
INDUSTRIAL Y/O EXP.														INDUSTRIAL Y/O EXP.
Cacao	90	63	19	14	17	20	27	103	180	226	288	259	65	Cacao
Café	0	0	0	0	72	1 011	1 705	2 565	1 458	2 059	663	0	0	Café
Maíz A. Duro	0	573	1 204	1 765	739	388	112	538	671	499	24	0	0	Maíz A. Duro
Otros Industrial y/o Exp.	0	0	60	0	30	30	30	93	847	1 437	1 211	206	60	Otros Industrial y/o Exp.
PECUARIO														PECUARIO
CARNE 2/														CARNE 2/
Carne Ave	107	97	78	80	119	99	85	98	102	84	83	105	105	Carne Ave
Carne Ovino	105	165	69	78	96	122	163	186	172	155	101	89	96	Carne Ovino
Carne Porcino	118	147	128	133	130	130	155	174	167	141	134	128	106	Carne Porcino
Carne Vacuno	263	352	178	183	255	285	341	387	401	296	296	255	248	Carne Vacuno
Carne Caprino	1	2	2	1	1	2	2	2	2	2	1	1	1	Carne Caprino
Carne Alpaca	15	18	16	13	14	16	17	20	22	16	13	14	16	Carne Alpaca
Carne Llama	8	12	5	6	8	10	12	14	13	9	6	6	8	Carne Llama
Huevo	16	20	14	14	15	14	15	16	17	16	17	17	15	Huevo
Leche	2 069	2 162	2 306	2 147	2 147	2 174	2 090	2 164	2 085	2 030	1 955	2 142	2 158	Leche
Lana	0	0	286	233	81	0	0	0	0	0	0	0	0	Lana
FIBRA														FIBRA
Fibra de Alpaca	88	46	0	0	0	0	0	0	0	0	0	26	111	Fibra de Alpaca
Fibra de Llama	8	4	0	0	0	0	0	0	0	0	0	2	5	Fibra de Llama

1/ Cifras preliminares

2/ Peso Neto, no de animales en pie.

FUENTE: MINAGRI

ELABORACIÓN: BCRP. Sucursal Huancayo. Departamento de Estudios Económicos.



ANEXO 2

PASCO: PRODUCCIÓN MINERA METÁLICA 1/
(Contenido fino)

Producción Metálica Concentración	2 015		2 016										Producción Metálica Concentración	
	NOV	DIC	ENE	FEB	MAR	ABR	MAY	JUN	JUL	AGO	SET	OCT		NOV
COBRE (TMF)	4 371	4 255	4 987	4 519	5 317	3 945	5 841	5 212	4 608	4 756	6 099	5 552	5 296	COBRE (TMF)
PLATA (Kg.f)	60 563	61 008	54 156	49 947	52 894	49 566	51 316	54 720	49 809	51 083	52 105	54 411	55 752	PLATA (Kg.f)
ZINC (TMF)	22 003	22 041	19 916	20 631	21 705	20 745	23 227	23 754	20 863	22 706	23 594	24 745	23 757	ZINC (TMF)
PLOMO (TMF)	8 965	8 548	7 104	7 061	7 286	7 049	7 357	7 760	7 123	6 834	6 903	7 658	7 444	PLOMO (TMF)
ORO (Grs.f)	106 264	113 090	121 294	126 369	134 590	118 280	86 026	102 513	109 093	79 010	89 326	112 080	84 814	ORO (Grs.f)

1/ Cifras preliminares.

Fuente: MINEM.

Elaboración: BCRP - Sucursal Huancayo. Departamento de Estudios Económicos.

ANEXO 3

PASCO: EXPORTACIONES FOB POR TIPO DE PRODUCTOS 1/
(Millones US\$)

TIPO	2 015		2 016											TIPO
	NOV	DIC	ENE	FEB	MAR	ABR	MAY	JUN	JUL	AGO	SET	OCT	NOV	
Productos Tradicionales	83	104	30	64	23	24	5	21	15	1	23	28	4	Productos Tradicionales
Agrícolas	1	1	0	1	0	0	0	0	1	0	0	0	0	Agrícolas
Mineros	82	103	29	64	23	24	5	21	14	1	23	27	3	Mineros
Productos No Tradicionales	5	5	5	5	6	7	5	5	5	6	8	6	5	Productos No Tradicionales
Agropecuarios	0	0	0	0	0	0	0	0	0	0	0	0	0	Agropecuarios
Textil	0	0	0	0	0	0	0	0	0	0	0	0	0	Textil
Maderas y papeles, y sus manuf.	0	0	0	0	0	0	0	0	0	0	0	0	0	Maderas y papeles, y sus manuf.
Químicos	0	0	0	0	0	0	0	0	0	0	0	0	0	Químicos
Minerales no metálicos	0	0	0	0	0	0	0	0	0	0	0	0	0	Minerales no metálicos
Sidero-Metalúrgico y joyerías	5	5	5	5	5	7	5	5	5	5	8	6	5	Sidero-Metalúrgico y joyerías
Metal-Mecánicos	0	0	0	0	0	0	0	0	0	0	0	0	0	Metal-Mecánicos
Resto de otros no tradicionales	0	0	0	0	0	0	0	0	0	0	0	0	0	Resto de otros no tradicionales
TOTAL EXPORTACIONES	89	110	35	69	29	31	11	26	20	7	31	33	9	TOTAL EXPORTACIONES

1/ Cifras Preliminares.

Fuente: SUNAT

Elaboración: BCRP - Sucursal Huancayo. Departamento de Estudios Económicos.

ANEXO 4

PASCO: EXPORTACIONES FOB DE PRODUCTOS TRADICIONALES 1/
(Millones US\$ valor FOB)

TIPO	2 015		2 016											TIPO	
	NOV	DIC	ENE	FEB	MAR	ABR	MAY	JUN	JUL	AGO	SET	OCT	NOV		
AGROPECUARIO	1	1	0	1	0	0	0	0	0	1	0	0	0	0	AGROPECUARIO
Café															Café
Volúmen (TM)	214	274	44	58	0	0	60	0	155	106	57	59	116	Volúmen (TM)	
Valor (Millones US\$)	1	1	0	0	0	0	0	0	1	0	0	0	0	Valor (Millones US\$)	
Lana														Lana	
Volúmen (TM)	51	51	75	100	77	76	51	0	25	11	0	0	0	Volúmen (TM)	
Valor (Millones US\$)	0	0	0	0	0	0	0	0	0	0	0	0	0	Valor (Millones US\$)	
MINEROS	82	103	29	64	23	24	5	21	14	1	23	27	3	MINEROS	
Plata														Plata	
Volúmen (TM)	381	3 854	391	0	0	0	0	0	0	0	0	756	0	Volúmen (TM)	
Valor (Millones US\$)	1	6	1	0	0	0	0	0	0	0	0	3	0	Valor (Millones US\$)	
Oro														Oro	
Volúmen (TM)	0	0	0	0	0	0	0	0	0	0	0	0	0	Volúmen (TM)	
Valor (Millones US\$)	0	0	1	0	0	0	0	0	0	0	1	0	0	Valor (Millones US\$)	
Cobre														Cobre	
Volúmen (TM)	7 207	26 130	1 084	4 362	0	10 937	179	20 354	15 812	367	780	18 188	400	Volúmen (TM)	
Valor (Millones US\$)	8	17	1	3	0	9	0	15	11	0	1	12	0	Valor (Millones US\$)	
Plomo														Plomo	
Volúmen (TM)	20 114	31 398	3 692	23 692	10 475	0	0	0	0	0	4 842	1 041	159	Volúmen (TM)	
Valor (Millones US\$)	50	57	5	51	19	0	0	0	0	0	11	2	1	Valor (Millones US\$)	
Zinc														Zinc	
Volúmen (TM)	43 844	44 063	38 065	20 362	7 236	23 954	6 896	8 920	4 491	156	13 346	14 297	2 244	Volúmen (TM)	
Valor (Millones US\$)	24	23	21	10	3	15	4	6	3	0	11	10	2	Valor (Millones US\$)	
Otros														Otros	
Valor (Millones US\$)	0	0	0	0	0	0	0	0	0	0	0	0	0	Valor (Millones US\$)	
TOTAL	83	104	30	64	23	24	5	21	15	1	23	28	4	TOTAL	

1/ Cifras Preliminares.

Fuente: SUNAT

Elaboración: BCRP, Sucursal Huancayo, Departamento de Estudios Económicos.



ANEXO 5

PASCO: INGRESOS CORRIENTES DEL GOBIERNO CENTRAL

(Millones de soles)

	2 015		2 016											
	NOV	DIC	ENE.	FEB	MAR	ABR	MAY	JUN	JUL	AGO	SET	OCT	NOV	
I. INGRESOS TRIBUTARIOS	7	8	8	7	7	7	7	5	5	7	7	7	7	I. INGRESOS TRIBUTARIOS
1). Impuesto a la Renta	3	3	3	2	3	4	3	2	2	3	2	2	2	1). Impuesto a la Renta
Personas Naturales	1	1	1	1	1	1	1	1	1	1	1	1	1	Personas Naturales
Personas Jurídicas	1	2	2	2	2	2	1	1	1	2	2	2	2	Personas Jurídicas
Regularización	1	1	0	0	1	1	1	0	0	0	0	0	0	Regularización
2). Impuesto a las Importaciones	0	0	0	0	0	0	0	0	0	0	0	0	0	2). Impuesto a las Importaciones
3). Impuesto General a las Ventas	3	3	4	3	3	3	3	2	3	3	4	4	4	3). Impuesto General a las Ventas
4). Imp. Selectivo al Consumo (ISC)	0	0	0	0	0	0	0	0	0	0	0	0	0	4). Imp. Selectivo al Consumo (ISC)
5). Otros Ingresos Tributarios	1	2	1	1	1	1	2	1	1	1	1	1	1	5). Otros Ingresos Tributarios
II. INGRESOS NO TRIBUTARIOS	0	0	0	0	0	0	0	0	0	0	0	0	0	II. INGRESOS NO TRIBUTARIOS
TOTAL INGRESOS (I+II)	7	8	8	7	7	7	7	5	5	7	7	7	7	TOTAL INGRESOS (I+II)

Fuente: Superintendencia Nacional de Administración Tributaria - SUNAT

Elaboración: BCRP - Sucursal Huancayo. Departamento de Estudios Económicos.

ANEXO 6

PASCO: EJECUCIÓN DEL PRESUPUESTO DE GASTOS DEL GOBIERNO NACIONAL 1/

(Millones de soles)

	2015		2016											
	NOV	DIC	ENE	FEB	MAR	ABR	MAY	JUN	JUL	AGO	SET	OCT	NOV	
GASTOS NO FINANCIEROS	62	136	16	22	36	38	29	30	43	37	38	39	35	GASTOS NO FINANCIEROS
a. GASTOS CORRIENTES	23	42	16	21	32	24	22	24	37	25	21	23	22	a. GASTOS CORRIENTES
1. Personal y Obligaciones Sociales	7	9	8	7	7	7	7	9	10	7	8	7	9	1. Personal y Obligaciones Sociales
2. Pensiones y Otras Prest. Sociales	5	9	5	5	6	5	5	5	15	5	5	6	5	2. Pensiones y Otras Prest. Sociales
3. Bienes y Servicios	9	13	3	5	13	5	7	4	9	4	5	4	4	3. Bienes y Servicios
4. Donaciones y Transferencias 2/	0	2	0	0	0	0	0	0	0	0	0	0	0	4. Donaciones y Transferencias
5. Otros Gastos Corrientes	3	9	0	5	6	7	4	6	3	8	4	5	4	5. Otros Gastos Corrientes
b. GASTOS DE CAPITAL	39	94	0	1	5	14	7	6	6	13	16	17	13	b. GASTOS DE CAPITAL
1. Adquisición de Activos No Financieros	38	87	0	1	4	13	5	6	6	12	16	16	13	1. Adquisición de Activos No Financieros
2. Otros gastos de capital 3/	1	7	0	0	0	1	2	0	0	0	1	1	0	2. Otros gastos de capital

1/ Información actualizada al 30 de noviembre de 2016.

2/ Neto de transferencias intergubernamentales.

3/ Incluye donaciones y transferencias.

Fuente: MEF.

Elaboración: BCRP - Sucursal Huancayo. Departamento de Estudios Económicos.



ANEXO 7

PASCO: EJECUCIÓN DEL PRESUPUESTO DE GASTOS DEL GOBIERNO REGIONAL 1/

(Millones de soles)

	2015		2016											
	NOV	DIC	ENE	FEB	MAR	ABR	MAY	JUN	JUL	AGO	SET	OCT	NOV	
GASTOS NO FINANCIEROS	27	108	21	24	22	27	46	46	31	82	71	73	52	GASTOS NO FINANCIEROS
a. GASTOS CORRIENTES	24	66	19	19	20	22	39	26	22	30	30	42	23	a. GASTOS CORRIENTES
1. Personal y Obligaciones Sociales	16	34	16	15	15	17	29	18	14	19	20	33	12	1. Personal y Obligaciones Sociales
2. Pensiones y Otras Prest. Sociales	1	2	1	2	0	1	1	1	1	1	1	2	1	2. Pensiones y Otras Prest. Sociales
3. Bienes y Servicios	7	29	1	3	5	5	8	7	7	9	8	7	9	3. Bienes y Servicios
4. Otros Gastos Corrientes	0	1	0	0	0	0	0	0	0	0	0	0	2	4. Otros Gastos Corrientes
b. GASTOS DE CAPITAL	3	42	2	4	2	5	7	20	9	52	41	31	29	b. GASTOS DE CAPITAL
1. Adquisición de Activos No Financieros	3	42	2	4	2	5	7	20	9	52	41	31	29	1. Adquisición de Activos No Financieros
2. Otros gastos de capital 2/	0	0	0	0	0	0	0	0	0	0	0	0	0	2. Otros gastos de capital

1/ Información actualizada al 30 de noviembre de 2016.

2/ Incluye donaciones y transferencias.

Fuente: MEF.

Elaboración: BCRP - Sucursal Huancayo. Departamento de Estudios Económicos.

ANEXO 8

PASCO: EJECUCIÓN DEL PRESUPUESTO DE GASTOS DE LOS GOBIERNOS LOCALES 1/

(Millones de soles)

	2015		2016											
	NOV	DIC	ENE	FEB	MAR	ABR	MAY	JUN	JUL	AGO	SET	OCT		NOV
GASTOS NO FINANCIEROS	28	81	4	15	24	20	19	18	32	19	27	20	32	GASTOS NO FINANCIEROS
a. GASTOS CORRIENTES	13	22	3	7	10	10	10	9	14	7	11	10	10	a. GASTOS CORRIENTES
1. Personal y Obligaciones Sociales	2	3	2	2	3	2	2	2	3	2	2	2	2	1. Personal y Obligaciones Sociales
2. Pensiones y Otras Prest. Sociales	1	1	0	0	0	0	0	1	1	1	1	1	1	2. Pensiones y Otras Prest. Sociales
3. Bienes y Servicios	6	15	1	5	7	7	7	6	6	6	7	7	7	3. Bienes y Servicios
4. Donaciones y Transferencias	3	2	0	0	0	0	0	0	4	-1	1	0	0	4. Donaciones y Transferencias
5. Otros Gastos Corrientes	0	0	0	0	0	0	0	0	0	0	0	0	0	5. Otros Gastos Corrientes
b. GASTOS DE CAPITAL	15	60	1	8	14	10	10	8	19	11	16	10	21	b. GASTOS DE CAPITAL
1. Adquisición de Activos No Financieros	15	60	1	8	14	10	10	8	19	11	16	10	21	1. Adquisición de Activos No Financieros
2. Otros gastos de capital 2/	0	0	0	0	0	0	0	0	0	0	0	0	0	2. Otros gastos de capital

1/ Información actualizada al 30 de noviembre de 2016.

2/ Incluye donaciones y transferencias.

Fuente: MEF.

Elaboración: BCRP - Sucursal Huancayo. Departamento de Estudios Económicos.

ANEXO 9

**PASCO: MOROSIDAD 1/
(En porcentajes)**

ENTIDADES FINANCIERAS	2 015			2 016										ENTIDADES FINANCIERAS
	OCT	NOV	DIC	ENE	FEB	MAR	ABR	MAY	JUN	JUL	AGO	SET	OCT	
I. BANCA MÚLTIPLE	4,3	4,0	3,2	3,3	3,9	4,7	5,4	4,9	5,0	5,2	5,0	4,9	4,2	I. BANCA MÚLTIPLE
II. INSTITUCIONES NO BANCARIAS														II. INSTITUCIONES NO BANCARIAS
Financieras	3,2	3,7	3,5	3,6	3,7	4,0	3,6	3,6	3,9	3,8	3,6	3,5	3,4	Financieras
Cajas Municipales	3,4	3,5	3,2	3,5	3,4	3,2	3,2	3,5	3,2	3,6	3,7	3,4	3,4	Cajas Municipales
EDPYMEs	5,6	6,8	6,4	6,4	7,4	7,5	7,5	7,1	9,0	10,6	10,3	11,2	11,8	EDPYMEs
III. ENTIDADES ESTATALES														III. ENTIDADES ESTATALES
Banco de la Nación 2/	1,8	1,8	1,6	1,5	1,6	1,5	1,4	1,7	1,7	1,9	1,8	1,9	1,8	Banco de la Nación 2/
Agrobanco 3/	1,6	1,4	1,2	1,5	1,6	1,5	1,7	1,1	1,3	1,2	1,4	1,5	1,9	Agrobanco 3/
TOTAL	3,5	3,4	3,0	3,1	3,4	3,8	4,0	3,9	3,9	4,1	4,0	4,0	3,7	TOTAL

1/ Cifras preliminares.

2/ Sólo considera los créditos de consumo e hipotecario.

3/ No considera los créditos a las demás empresas del sector.

Fuente: SBS y AFP.

Elaboración: BCRP - Sucursal Huancayo. Departamento de Estudios Económicos.