

BANCO CENTRAL DE RESERVA DEL PERÚ
SUCURSAL HUANCAYO



PASCO: Síntesis de Actividad Económica
Octubre 2016¹

Departamento de Estudios Económicos

¹ En el presente informe participaron Francisco Callupe Casaño y Joel Jovani Turco Quinto.

ÍNDICE

Página

RESUMEN EJECUTIVO	3
I. ACTIVIDAD PRODUCTIVA.....	5
1. Actividad primaria.....	5
1.1 Sector agropecuario.....	5
1.2 Sector minería.....	7
2. Otros indicadores sectoriales.....	8
2.1 Sector construcción.....	8
2.2 Arribos a los establecimientos de hospedaje.....	8
II. SECTOR EXTERNO	9
1. Exportaciones.....	9
III. CRÉDITOS Y DEPÓSITOS	10
1. Créditos.....	10
2. Depósitos	12
IV. EJECUCIÓN DEL PRESUPUESTO PÚBLICO	13
1. Ejecución del Presupuesto Público de Gastos Corrientes	13
2. Ejecución del Presupuesto Público de Inversiones	13
V. ANEXOS	16



RESUMEN EJECUTIVO

Principales hechos de importancia

- En octubre, el **sector minero** creció ligeramente en 0,5 por ciento interanual, explicado por la mayor producción de cobre y oro. Contrariamente, la **producción agropecuaria** decreció en 1,0 por ciento, influenciado por la reducción de la actividad agrícola (-3,1 por ciento), no obstante el incremento de la actividad pecuaria (3,2 por ciento).
- En cuanto a los **otros indicadores de actividad económica**, destacó en octubre el incremento de los despachos de cemento (3,4 por ciento); del crédito directo total (13,3 por ciento); crédito de consumo (20,2 por ciento); crédito hipotecario (14,1 por ciento); y los arribos a los establecimientos de hospedaje (25,2 por ciento).

Actividad primaria

- El **sector agropecuario** decreció en 1,0 por ciento interanual en octubre, sustentado en la disminución de la actividad agrícola (-3,1 por ciento), no obstante el ligero incremento de la actividad pecuaria (3,2 por ciento). Entre enero y octubre, se incrementó en 2,1 por ciento respecto a similar periodo de 2015, ante el resultado positivo del subsector agrícola (3,7 por ciento), contrarrestado parcialmente por el decrecimiento de la actividad pecuaria (-3,8 por ciento).
- La **actividad minera** registró resultados positivos por tres meses consecutivos después de la reducción de julio pasado. En octubre, creció ligeramente en 0,5 por ciento interanual, debido a la mayor producción de cobre (13,7 por ciento) y oro (0,4 por ciento). Entre enero y octubre, aumentó en 3,8 por ciento respecto a similar periodo de 2015, influenciado por la mayor producción de cobre (32,8 por ciento) y oro (23,7 por ciento), no obstante las reducciones de plomo (-6,3 por ciento), zinc (-2,3 por ciento) y plata (-6,0 por ciento).

Otros indicadores de actividad económica

- Los **despachos de cemento** crecieron por décimo mes consecutivo luego de registrar cuatro meses de resultados negativos. En octubre, se incrementó ligeramente en 3,4 por ciento interanual, explicado principalmente por el mayor desempeño de la inversión privada y pública. Entre enero y octubre, crecieron en 11,1 por ciento respecto a similar periodo de 2015, asociado al mayor desempeño de la inversión pública, principalmente de los gobiernos, Nacional y Regional.
- Los **arribos a los establecimientos de hospedaje** registraron un resultado positivo por cuarto mes consecutivo, creciendo en 25,2 por ciento interanual en octubre, explicado por la mayor afluencia de visitantes nacionales (24,8 por ciento) y extranjeros (88,3 por ciento). Entre enero y octubre, sumó 234 miles de arribos, registrando un crecimiento de 16,9 por ciento respecto de similar periodo de 2015, influenciado por los incrementos de visitantes nacionales (16,8 por ciento) y extranjeros (22,4 por ciento) hacia las provincias de Oxapampa y Pasco.
- El **crédito directo total** en la región (S/ 645 millones) creció en 13,3 por ciento interanual con respecto a octubre de 2015, sobresaliendo los mayores montos otorgados por Banco de la Nación, Banca Múltiple e instituciones no bancarias. Asimismo, los créditos de consumo e hipotecarios crecieron en 20,2 y 14,1 por ciento, respectivamente.

- La **inversión pública** del mes (S/ 57 millones) decreció en 15,4 por ciento interanual, ante los menores montos ejecutados en el Gobierno Regional y los municipios. Entre enero y octubre, acumuló una ejecución de S/ 360 millones, creciendo en 24,9 por ciento respecto a similar periodo de 2015, influenciado por los incrementos en todos los niveles de gobierno. En el avance, los tres principales proyectos con mayor monto ejecutado fueron: “Mejoramiento y ampliación de la capacidad resolutive de los servicios de salud del Hospital Regional Daniel A. Carrión” con un gasto devengado de S/ 59 millones, a cargo del Gobierno Regional; “Rehabilitación y mejoramiento de la carretera Puerto Bermúdez - San Alejandro” con un gasto devengado de S/ 50 millones, a cargo del Gobierno Nacional; y “Reconstrucción de la infraestructura de saneamiento de Villa Rica, provincia Oxapampa” con un gasto de S/ 36 millones, a cargo del Gobierno Regional.

CUADRO N° 1
PASCO: OTROS INDICADORES DE ACTIVIDAD ECONÓMICA
 (Variación % respecto a similar mes del año anterior)

	May.16	Jun.16	Jul.16	Ago.16	Set.16	Oct.16
Despachos de cemento 1/	↑ 22,7	↑ 2,8	↑ 0,4	↑ 1,8	↑ 15,1	↑ 3,4
Arribos a los establecimientos de hospedaje	↑ 9,4	↓ -5,6	↑ 44,6	↑ 35,0	↑ 4,8	↑ 25,2
Crédito total 2/	↑ 9,2	↑ 10,4	↑ 11,0	↑ 12,2	↑ 14,2	↑ 13,3
Crédito de consumo 2/	↑ 20,4	↑ 19,1	↑ 13,5	↑ 19,4	↑ 21,2	↑ 20,2
Crédito hipotecario 2/	↑ 26,1	↑ 23,8	↑ 23,0	↑ 19,9	↑ 16,9	↑ 14,1
Inversión pública 1/	↓ -61,4	↑ 14,7	↓ -23,7	↑ 191,4	↑ 219,7	↓ -15,4

1/ En términos reales.

2/ En términos nominales.

Fuentes: UNACEM, MINCETUR, MTPE, SBS y MEF.



I. ACTIVIDAD PRODUCTIVA

1. Actividad primaria

1.1 Sector agropecuario

- La actividad agropecuaria decreció en 1,0 por ciento interanual en octubre, sustentado en la disminución de la actividad agrícola (-3,1 por ciento), no obstante el ligero incremento de la actividad pecuaria (3,2 por ciento). Entre enero y octubre, se incrementó en 2,1 por ciento respecto a similar periodo de 2015, ante el resultado positivo del subsector agrícola (3,7 por ciento), contrarrestado parcialmente por el decrecimiento de la actividad pecuaria (-3,8 por ciento).
- El subsector agrícola decreció en 3,1 por ciento interanual en el mes, explicado por la menor oferta para el mercado interno (-12,1 por ciento), contrarrestado parcialmente por el incremento en el orientado al mercado externo y agroindustria (347,4 por ciento); destacando en el primer caso, las disminuciones de papa, granadilla, zapallo, papaya y caigua; y en el segundo, aumentó por cacao. En papa, explicado por las menores siembras y la disminución de rendimientos como consecuencia de las menores lluvias en las zonas productoras de las provincias de Pasco y Daniel Alcides Carrión. Entre enero y octubre, se incrementó en 3,7 por ciento, debido a la mayor producción para el mercado externo y agroindustria (28,6 por ciento), contrarrestado parcialmente por decrecimiento de la oferta para el mercado interno (-1,7 por ciento); destacando en el primer caso, los incrementos de café y cacao; mientras que, en el segundo, influenciado por la menor producción de yuca, zapallo, granadilla, plátano, arroz cáscara, papa y caigua.

CUADRO N° 2
PASCO: SECTOR AGROPECUARIO 1/
(Miles de Toneladas)

Subsectores	Estructura Porcentual 2014 /2	Octubre			Enero - Octubre		
		2 015	2 016	Var.%	2 015	2 016	Var.%
AGRÍCOLA	49,3			-3,1			3,7
Orientada al mercado interno 2/	8,7			-12,1			-1,7
Papa	50,8	3,5	0,0	-99,4	146,7	145,1	-1,0
Plátano	30,6	7,9	8,2	4,4	78,4	76,2	-2,8
Yuca	21,9	4,9	6,1	23,1	59,4	44,0	-26,0
Rocoto	12,0	1,0	1,9	89,1	12,6	19,1	51,2
Granadilla	37,9	2,1	1,5	-30,3	22,3	18,3	-18,0
Maíz Choclo	4,1	0,0	0,0	-	9,3	11,9	28,3
Olluco	2,9	0,0	0,0	-	7,1	7,3	3,7
Zapallo	4,8	0,7	0,4	-40,2	9,9	7,1	-28,1
Orientada al mercado externo y agroindustria 2/	40,6			347,4			28,6
Café	25,7	0,0	0,0	-	6,9	9,5	38,2
Maíz A. Duro	4,4	0,0	0,0	-	7,6	5,9	-22,2
Cacao	4,8	0,1	0,3	347,4	1,0	1,2	16,4
PECUARIO	50,7			3,2			-3,8
Carne de vacuno 3/	24,3	0,2	0,3	3,3	3,0	2,9	-2,5
Carne de ave 3/	3,6	0,1	0,1	-9,0	0,9	0,9	-1,3
Carne de ovino 3/	14,6	0,1	0,1	-6,5	1,3	1,2	-4,5
Leche	19,8	2,0	2,1	5,3	22,1	21,2	-3,9
SECTOR AGROPECUARIO	100,0			-1,0			2,1

1/ Cifras preliminares.

2/ A precios de 2007.

3/ Peso neto.

Fuente: MINAGRI.

Elaboración: BCRP - Sucursal Huancayo. Departamento de Estudios Económicos.

- La producción pecuaria creció en 3,2 por ciento interanual en el mes, debido a la mayor producción de leche (5,3 por ciento), huevo (1,7 por ciento), fibra de alpaca (65,7 por ciento) y carnes de vacuno (3,3 por ciento) y alpaca (8,4 por ciento). Entre enero y octubre, se redujo en 3,8 por ciento, influenciado por la menor oferta de leche (-3,9 por ciento), lana (-22,8 por ciento), fibra de llama (-3,0 por ciento), además de carnes de vacuno (-2,5 por ciento), porcino (-4,6 por ciento), ovino (-4,5 por ciento), ave (-1,3 por ciento) y caprino (-7,5 por ciento). La mayor producción de leche y carnes de vacuno y porcino, se concentran en la provincia de Oxapampa por ostentar un clima adecuado y disponibilidad de pastos, mientras que la oferta de lana y, carnes de ovino y alpaca, provienen de las provincias de Pasco y Daniel Alcides Carrión.
- En cuanto al avance de las siembras, durante la actual campaña agrícola (2016-2017), se instalaron 20 598 hectáreas, menor en 140 hectáreas (-0,7 por ciento) respecto a su similar de la campaña anterior (2015-2016), debido a la disminución de instalaciones de cultivos transitorios (643 hectáreas o 3,2 por ciento menos), no obstante las mayores siembras de cultivo permanentes (503 hectáreas o 83,0 por ciento menos); destacando en el primero, las disminuciones de maíz amarillo duro, yuca, arroz cáscara, haba grano seco y maca; y en el segundo, aumentó por cacao, rocoto y plátano. Las menores siembras de haba grano seco se dieron en la provincia de Pasco, asociados al registro de menores lluvias.

CUADRO N° 3
PASCO: SUPERFICIE SEMBRADA 1/
(Hectáreas)

	Campaña Agrícola 2/		Variación	
	2015-2016	2016-2017	Absoluta	Porcentual
Cultivos Transitorios	20 132	19 489	-643	-3,2
Papa	7 306	7 815	509	7,0
Maíz A. Duro	2 488	2 421	-67	-2,7
Yuca	2 495	2 177	-318	-12,7
Maíz Amiláceo	1 238	1 505	267	21,6
Arroz Cáscara	1 980	1 354	-626	-31,6
Olluco	686	789	103	15,0
Oca	616	652	36	5,8
Maíz Choclo	506	598	92	18,2
Haba Grano Seco	550	543	-7	-1,3
Frijol Grano Seco	443	498	55	12,4
Otros	1 824	1 137	-687	-37,7
Cultivos Permanentes	606	1 109	503	83,0
Cacao	32	520	488	1 525,0
Rocoto	170	306	136	80,0
Granadilla	217	157	-60	-27,6
Plátano	46	115	69	150,0
Achiote	96	7	-89	-92,7
Otros	45	4	-41	-91,1
TOTAL	20 738	20 598	-140	-0,7

1/ Cifras preliminares.

2/ De agosto a octubre.

Fuente: Dirección Regional de Agricultura - Pasco.

Elaboración: BCRP - Sucursal Huancayo. Departamento de Estudios Económicos.



1.2 Sector minería

- La producción minera registró un resultado positivo por tres meses consecutivos después de la reducción de julio pasado. En octubre, creció ligeramente en 0,5 por ciento interanual, debido a la mayor producción de cobre (13,7 por ciento) en las mineras Milpo y El Brocal; y oro (0,4 por ciento) en las mineras Atacocha, Aurífera Aurex y Milpo. El resultado del mes se contrarrestó parcialmente por la menor producción de plomo (-6,9 por ciento) y plata (-8,8 por ciento).
- Entre enero y octubre, aumentó en 3,8 por ciento respecto a similar periodo de 2015, influenciado por la mayor producción de cobre (32,8 por ciento) y oro (23,7 por ciento), no obstante las reducciones de plomo (-6,3 por ciento), zinc (-2,3 por ciento) y plata (-6,0 por ciento). El crecimiento de cobre se registró en la minera El Brocal; mientras que de oro, en Milpo, Atacocha y Aurífera Aurex.
- Entre enero y octubre, a precios de 2007, la producción de zinc significó el 43 por ciento del VBP minero, seguido por cobre (25 por ciento), plata (18 por ciento), plomo (12 por ciento) y oro (2 por ciento).

CUADRO N° 4
PASCO: SECTOR MINERÍA 1/
(Variación % real respecto a similar periodo del año anterior)

	Estructura Porcentual 2014 2/	Octubre			Enero - Octubre		
		2 015	2 016	Var. %	2 015	2 016	Var. %
Cobre (TMF)	23,0	4 882	5 552	13,7	38 270	50 836	32,8
Plomo (TMF)	10,1	8 222	7 658	-6,9	77 016	72 133	-6,3
Zinc (TMF)	39,0	24 743	24 745	0,0	227 186	221 886	-2,3
Oro (Grs.f)	1,5	111 686	112 080	0,4	872 052	1 078 583	23,7
Plata (Kg.f)	26,4	59 652	54 411	-8,8	552 931	520 009	-6,0
TOTAL 1/				0,5			3,8

1/ Cifras preliminares.

2/ A precios de 2007.

Fuente: MINEM.

Elaboración: BCRP - Sucursal Huancayo. Departamento de Estudios Económicos.

GRÁFICO N° 1
PASCO: CRECIMIENTO DE LA PRODUCCIÓN MINERA
(Variación % real respecto a similar mes del año anterior)

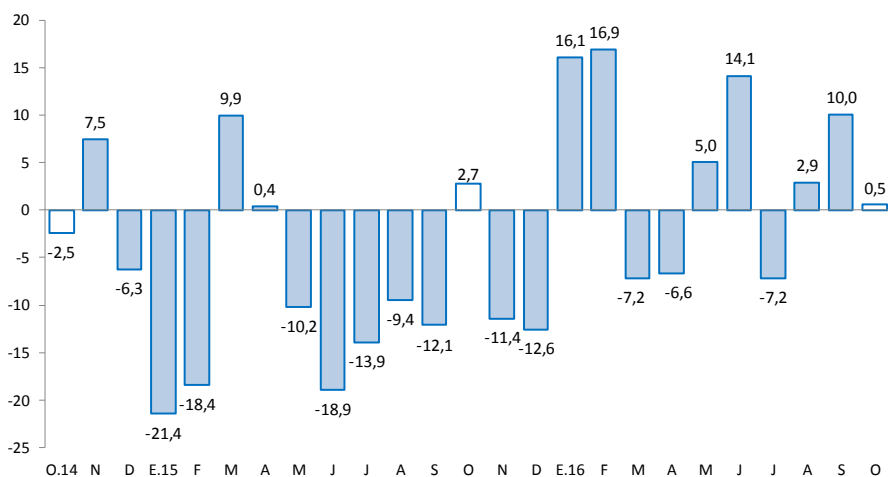

Fuente: MINEM.

Elaboración: BCRP - Sucursal Huancayo. Departamento de Estudios Económicos.

2. Otros indicadores sectoriales

2.1 Sector construcción

- Los despachos de cemento por la empresa UNACEM (plantas Condorcocha y Atocongo con las marcas Cemento Andino y Sol, respectivamente), crecieron por décimo mes consecutivo luego de registrar cuatro meses de resultados negativos. En octubre, se incrementó en 3,4 por ciento interanual, explicado principalmente por el mayor desempeño de la inversión privada y pública.
- Entre enero y octubre, los despachos de cemento crecieron en 11,1 por ciento respecto a similar periodo de 2015, asociado al mayor desempeño de la inversión pública, principalmente de los gobiernos, Nacional y Regional.

GRÁFICO N° 2
PASCO: CRECIMIENTO DE LOS DESPACHOS DE CEMENTO
(Variación % real respecto a similar mes del año anterior)

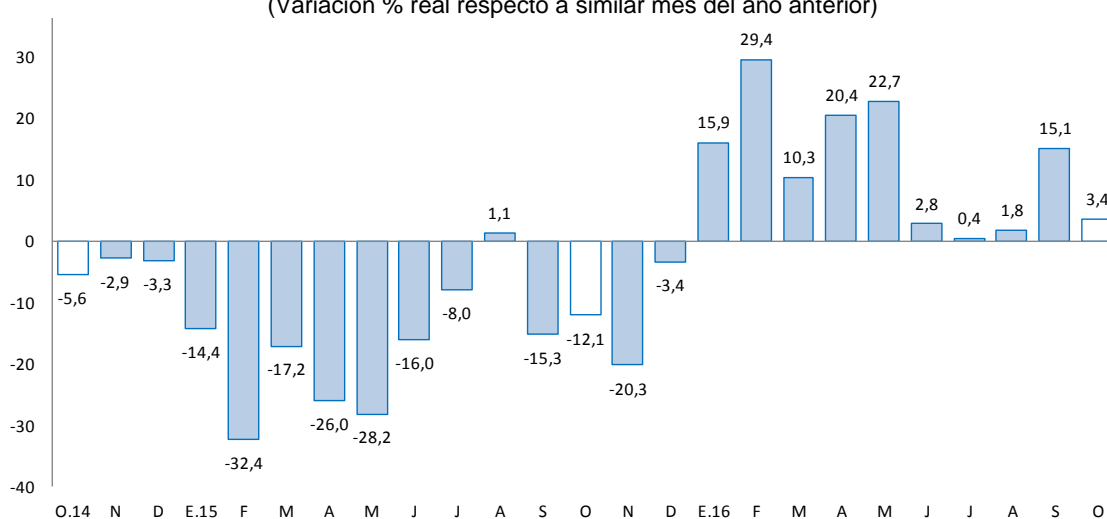

Fuente: UNACEM (Plantas Condorcocha y Atocongo).
Elaboración: BCRP - Sucursal Huancayo. Departamento de Estudios Económicos.

2.2 Arribos a los establecimientos de hospedaje

- En octubre, el número de arribos a los establecimientos de hospedaje (26 miles) creció en 25,2 por ciento interanual, explicado por la mayor afluencia de visitantes nacionales (24,8 por ciento) y extranjeros (88,3 por ciento). Entre enero y octubre, sumó 234 miles de arribos, registrando un crecimiento de 16,9 por ciento respecto de similar periodo de 2015, influenciado por los incrementos de visitantes nacionales (16,8 por ciento) y extranjeros (22,4 por ciento) hacia las provincias de Oxapampa y Pasco. El departamento cuenta con importantes atractivos turísticos ubicados en la zona ceja de selva y selva (provincia de Oxapampa), así como en la localidad de Huayllay, provincia de Pasco, en la que se cuenta los atractivos turísticos del Bosque de Piedras y los Baños Termales de Calera.
- Del total de arribos entre enero y octubre, el 99,2 por ciento fueron nacionales, de los cuales el 39 por ciento procedió del propio departamento, seguido de Lima Metropolitana (24 por ciento), Junín (14 por ciento), Lima provincias (10 por ciento) y Huánuco (7 por ciento). Asimismo, del total de visitantes extranjeros, el 22 por ciento procedió de Francia, seguido de Alemania (13 por ciento), España (12 por ciento) Estados Unidos (11 por ciento), Canadá (9 por ciento), y Colombia (5 por ciento), entre los principales.



GRÁFICO N° 3
PASCO: CRECIMIENTO DE ARRIBOS A ESTABLECIMIENTOS DE HOSPEDAJE
 (Variación % respecto a similar mes del año anterior)

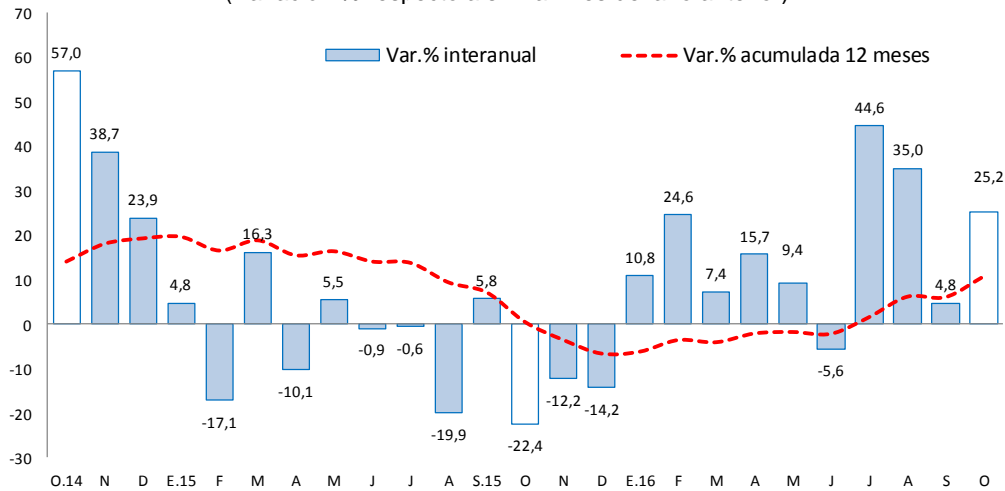

Fuente: MINCETUR.

Elaboración: BCRP - Sucursal Huancayo. Departamento de Estudios Económicos.

II. SECTOR EXTERNO

1. Exportaciones

- Las exportaciones de Pasco totalizaron US\$ 33 millones en octubre, menor en US\$ 31 millones (-48,2 por ciento) respecto a similar mes de 2015, sustentado en la reducción de envíos de productos tradicionales en US\$ 30 millones (-52,3 por ciento) y de no tradicionales en US\$ 867 miles (-12,8 por ciento). Los menores envíos de **productos tradicionales** se explicaron por el decrecimiento de productos mineros en US\$ 30 millones (-52,3 por ciento), principalmente de concentrados de plata, oro, zinc y plomo; mientras que, en los **no tradicionales**, se relacionó a los menores envíos de productos sidero-metalúrgicos.

CUADRO N° 5
PASCO: EXPORTACIONES POR GRUPO DE PRODUCTOS 1/
 (Valor FOB en millones de US\$)

	Estructura % 2 014	Octubre			Enero - Octubre		
		2 015	2 016	Var. %	2 015	2 016	Var. %
Productos Tradicionales	99,8	58	28	-52,3	764	233	-69,4
Agrícolas	0,1	0	0	-49,1	1	3	127,7
Mineros	99,7	57	27	-52,3	762	230	-69,8
Productos No Tradicionales	0,2	7	6	-12,8	38	58	51,9
Agropecuarios	0,2	0	0	-100,0	2	0	-81,4
Textil	0,0	0	0	-	0	0	-
Maderas y papeles, y sus manuf.	0,0	0	0	-	0	0	-
Químicos	0,0	0	0	-	0	0	-100,0
Minerales no metálicos	0,0	0	0	-	0	0	-
Sidero-Metalúrgico y joyerías	0,0	7	6	-12,0	37	58	57,1
Metal-Mecánicos	0,0	0	0	-	0	0	1 156,8
Resto de otros no tradicionales	0,0	0	0	-	0	0	-
Total Exportaciones	100	65	33	-48,2	802	291	-63,7

1/ Cifras Preliminares

Fuente: SUNAT.

Elaboración: BCRP, Sucursal Huancayo. Departamento de Estudios Económicos.

- Entre enero y octubre, las ventas totalizaron US\$ 291 millones, menor en US\$ 511 millones (-63,7 por ciento) respecto de similar periodo de 2015, explicado por las reducciones de envíos de productos tradicionales en US\$ 530 millones (-69,4 por ciento), no obstante el incremento de los no tradicionales en US\$ 20 millones (51,9 por ciento). Respecto a la reducción de los **tradicionales**, que significaron el 80,1 por ciento del total, se explicó por la menor oferta de productos mineros (-69,8 por ciento), principalmente de plata, plomo, cobre y zinc; mientras que el incremento de los **no tradicionales**, se relacionó a mayores envíos de productos sidero-metalúrgicos.
- Entre enero y octubre, los principales destinos de exportación fueron Canadá (23 por ciento de participación), Corea del Sur (19 por ciento), Estados Unidos (14 por ciento), China (12 por ciento), Bélgica (6 por ciento), España (3 por ciento) e Italia (2 por ciento). Por productos, los mayores envíos se registraron en concentrados de, plomo (30 por ciento), zinc (29 por ciento) y cobre (18 por ciento), además de plata en bruto aleada (20 por ciento).

III. CRÉDITOS Y DEPÓSITOS

1. Créditos

- Los créditos en Pasco, al término de octubre registraron un incremento de 13,3 por ciento comparado a igual mes de 2015 y en 1,0 por ciento respecto al mes anterior. El incremento interanual se explicó por mayores montos otorgados a empresas (9,4 por ciento), para consumo (20,2 por ciento) e hipotecario (14,1 por ciento); en empresas, sustentado por los mayores créditos de las Cajas Municipales y Financieras a las micro y pequeñas empresas de los sectores comercio y servicio, además de los mayores montos de la Banca Múltiple a empresas contratistas del sector minero; y en créditos hipotecarios, asociado a las menores tasas en moneda nacional por parte de la Banca Múltiple. Respecto al mes previo, el incremento de 1,0 por ciento se debió a créditos de consumo y a empresas, principalmente por la Banca Múltiple.

CUADRO N° 6
PASCO: CRÉDITO DIRECTO
(Saldos en millones de soles)

	Saldos en millones de soles		Tasas de crecimiento (%)	
	sep-16	oct-16	Mes	12 Meses
Banco de la Nación 1/	33	33	0,9	3,3
Agrobanco 2/	56	56	-0,7	-3,3
Banca Múltiple	317	320	0,9	15,3
Instituciones No Bancarias	232	235	1,5	16,9
Financieras	84	85	0,7	4,4
Cajas Municipales	141	144	1,9	23,2
Cajas Rurales	0	0	-	-
Edpymes	6	6	1,9	101,5
Total	638	645	1,0	13,3
Empresas	370	373	0,9	9,4
Personas	268	271	1,0	19,1
Consumo	221	225	1,5	20,2
Hipotecario	47	46	-1,4	14,1
En MN	567	573	1,1	13,4
En ME	71	72	0,2	12,2

1/ Considera sólo los créditos de consumo e hipotecario.

2/ No considera los créditos a las demás empresas del sistema financiero.

Fuente: SBS y AFP

Elaboración: BCRP, Sucursal Huancayo. Departamento de Estudios Económicos

- Por tipo de moneda**, los créditos estuvieron conformados en un 88,9 por ciento por moneda nacional, los que interanualmente crecieron en 13,4 por ciento, debido a mayores montos otorgados a las empresas, para consumo e hipotecario. En moneda extranjera (que representó el 11,1 por ciento restante), interanualmente registró un aumento de 12,2 por ciento, influenciado por los mayores créditos a empresas.

GRÁFICO Nº 4
PASCO: CRECIMIENTO DEL CRÉDITO DIRECTO
 (Variación % respecto a similar mes del año anterior)

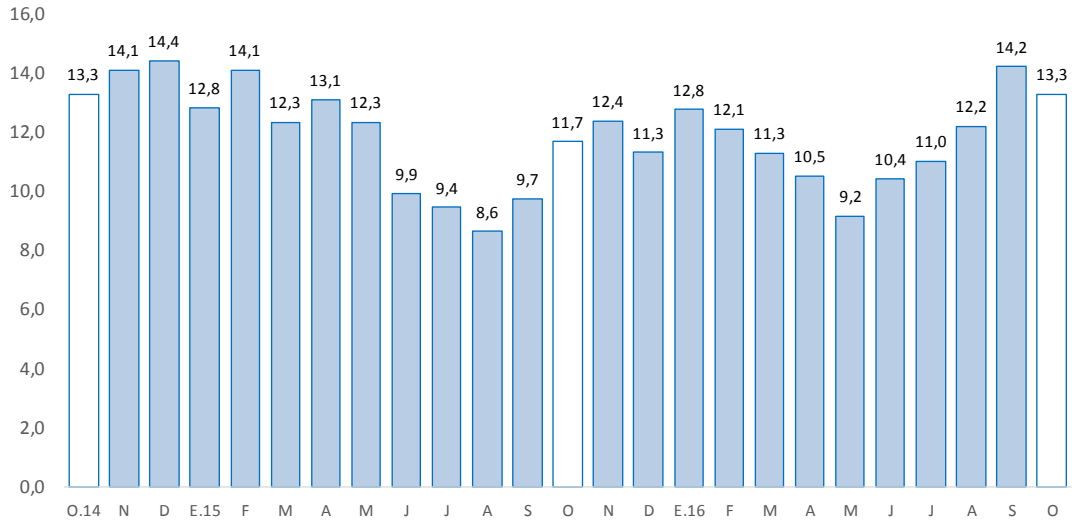

Fuente: SBS y AFP.

Elaboración: BCRP - Sucursal Huancayo. Departamento de Estudios Económicos.

- La cartera morosa** al mes de setiembre alcanzó 4,0 por ciento, mayor en 0,5 de punto porcentual respecto a similar mes de 2015. Los mayores ratios se observaron en las Edpymes (11,2 por ciento), Banca Múltiple (4,9 por ciento), Financieras (3,5 por ciento), Cajas Municipales (3,4 por ciento), Banco de la Nación (1,9 por ciento) y Agrobanco (1,5 por ciento).

GRÁFICO Nº 5
PASCO: TASA DE MOROSIDAD 1/ 2/
 (En porcentaje)

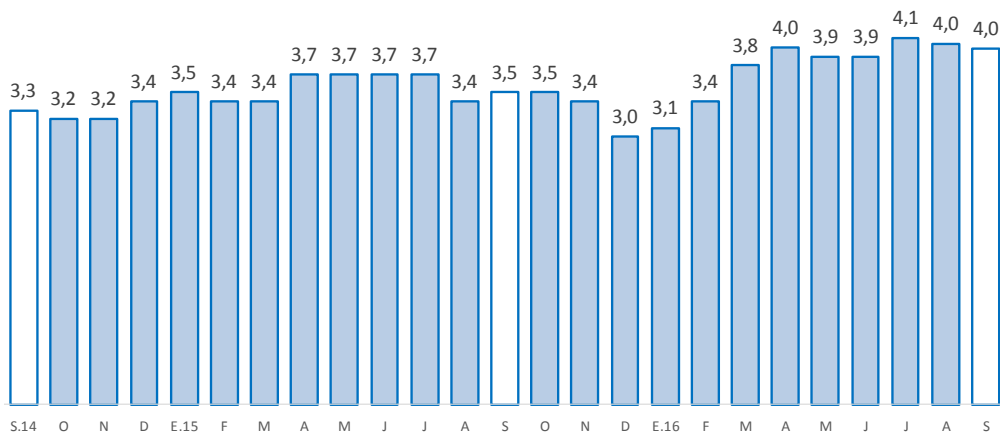

1/ Morosidad = (créditos vencidos + créditos en cobranza judicial) / colocaciones brutas.

2/ Preliminar.

Fuente: SBS y AFP.

Elaboración: BCRP - Sucursal Huancayo. Departamento de Estudios Económicos.



2. Depósitos

- Los depósitos, aumentaron en 3,1 por ciento respecto de octubre 2015, y decreció en 1,2 por ciento comparado al mes previo. El incremento interanual se debió a los mayores montos en depósitos en ahorro (15,0 por ciento) y a plazo (6,4 por ciento); destacando en el primer caso los incrementos en el Banco de la Nación; mientras que, en el segundo, se debió a las mayores tasas de interés en las Cajas Municipales. Respecto al mes previo, la reducción se asoció a menores depósitos a la vista (-4,2 por ciento), principalmente en la Banca Múltiple y el Banco de la Nación. Según composición, los depósitos en ahorro concentraron el 43,1 por ciento del total, seguido por los depósitos a la vista (32,1 por ciento) y a plazo (24,7 por ciento).

CUADRO Nº 7
PASCO: DEPÓSITOS
(Saldos en millones de soles)

	Saldos en millones de soles		Tasas de crecimiento (%)	
	sep-16	oct-16	Mes	12 Meses
Banco de la Nación	183	183	-0,3	6,8
Banca Múltiple	250	244	-2,5	-6,3
Instituciones No Bancarias	90	91	0,9	28,8
Financieras	14	15	1,9	22,4
Cajas Municipales	76	77	0,7	30,1
Cajas Rurales	0	0	-	-
TOTAL	524	518	-1,2	3,1
Vista	174	167	-4,2	-11,2
Ahorro	222	223	0,4	15,0
A plazo	128	128	0,3	6,4
En MN	448	441	-1,5	8,8
En ME	77	77	0,8	-20,6

Fuente: SBS y AFP.

Elaboración: BCRP - Sucursal Huancayo. Departamento de Estudios Económicos .

GRÁFICO Nº 6
PASCO: CRECIMIENTO DE LOS DEPÓSITOS
(Variación % respecto a similar mes del año anterior)

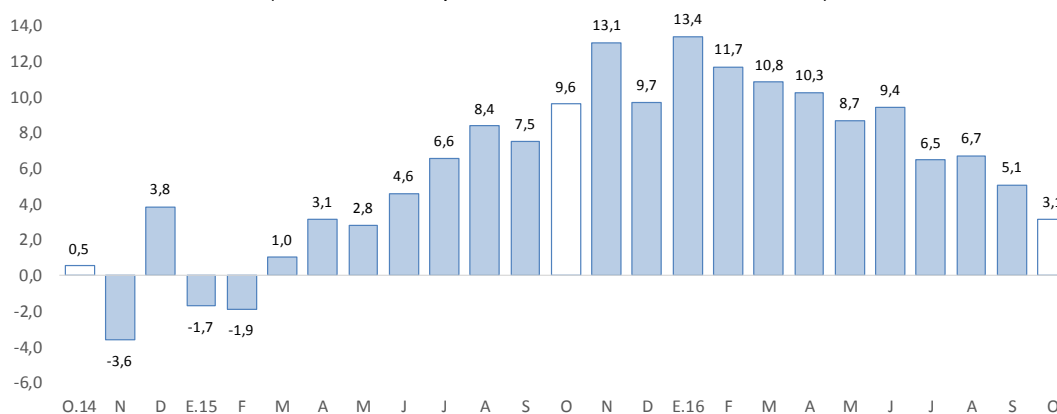

Fuente: SBS y AFP.

Elaboración: BCRP - Sucursal Huancayo. Departamento de Estudios Económicos.

- Por **institución financiera**, destacó la Banca Múltiple con una participación de 47,1 por ciento de los depósitos; seguido del Banco de la Nación (35,3 por ciento) y las empresas no bancarias (17,6 por ciento).
- Por **tipo de moneda**, los depósitos en moneda nacional, que conformaron un 85,1 por ciento de participación, registraron un decrecimiento de 1,5 por ciento intermensual; contrariamente, en moneda extranjera, con un 14,9 por ciento de participación, disminuyó en 0,8 por ciento. Los saldos en moneda extranjera sumaron US\$ 77 millones.

IV. EJECUCIÓN DEL PRESUPUESTO PÚBLICO

1. Ejecución del Presupuesto Público de Gastos Corrientes

- La ejecución presupuestal del gasto corriente no financiero (S/ 75 millones) del mes, neto de transferencias intergubernamentales, creció en 19,9 por ciento interanual en octubre, influenciado por el Gobierno Regional (103,1 por ciento), debido a mayores remuneraciones, transferencias, y compra de bienes y servicios. El resultado del mes se contrarrestó parcialmente por los decrecimientos del Gobierno Nacional (-17,3 por ciento) y las municipalidades (-29,0 por ciento); en el primer caso, explicado por menores gastos en remuneraciones, y compra de bienes y servicios; y en el segundo, por remuneraciones, transferencias, y compras de bienes y servicios.
- Entre enero y octubre, sumó S/ 605 millones, registrando un crecimiento de 7,8 por ciento respecto a similar periodo de 2015, ante los mayores montos devengados en el Gobierno Regional (25,0 por ciento), debido a remuneraciones, transferencias, y compra de bienes y servicios. El resultado del acumulado se contrarrestó por los menores gastos del Gobierno Nacional (-2,5 por ciento) y los municipios (-3,4 por ciento); en el primer caso, asociado a menores devengados en transferencias, y compra de bienes y servicios; y en el segundo, por remuneraciones y transferencias.

CUADRO Nº 8
PASCO: EJECUCIÓN DEL PRESUPUESTO PÚBLICO DE GASTOS CORRIENTES 1/ 2/
(Millones de soles)

	Octubre			Enero - Octubre		
	2 015	2 016	Var.% real	2 015	2 016	Var.% real
Gobierno Nacional	26	23	-17,3	242	245	-2,5
Gobierno Regional	20	42	103,1	207	268	25,0
Gobiernos locales	14	10	-29,0	92	92	-3,4
Total	61	75	19,9	541	605	7,8

1/ Información actualizada al 31 de octubre de 2016.

2/ Neto de transferencias intergubernamentales. Comprende pensiones y otros gastos corrientes.

Fuente: MEF.

Elaboración: BCRP - Sucursal Huancayo. Departamento de Estudios Económicos.

2. Ejecución del Presupuesto Público de Inversiones

- La inversión pública en Pasco, correspondiente a los tres niveles de gobierno, sumó S/ 57 millones en el mes, menor en S/ 8 millones (-15,4 por ciento) comparado a similar mes de 2015, ante la reducción en el Gobierno Regional (-34,6 por ciento) y los municipios (-32,4 por ciento); en el primer caso, en los sectores de salud, transporte y agropecuario; en el segundo caso, por saneamiento y medio ambiente. El resultado del mes se contrarrestó parcialmente por los incrementos del Gobierno Nacional (195,6 por ciento), debido a la mayor inversión en el sector transporte.

- Entre enero y octubre, la inversión pública acumuló una ejecución de S/ 360 millones, superior en 24,9 por ciento respecto a similar periodo de 2015, ante los mayores desembolsos en todos los niveles de gobierno. En el Gobierno Nacional (61,0 por ciento), debido a las mayores inversiones en los sectores de energía, transporte y educación; en el Gobierno Regional (26,3 por ciento), por los rubros de agropecuario, saneamiento y salud; mientras que en los municipios (5,2 por ciento), por los sectores de transporte, vivienda, cultura y deporte.
- Respecto al avance de la inversión pública, lo ejecutado entre enero y octubre representó en la región el 50,6 por ciento de su Presupuesto Institucional Modificado (PIM) que sumó S/ 714 millones. El Gobierno Regional registró un avance de 61,7 por ciento, seguido del Gobierno Nacional (47,9 por ciento) y las municipalidades (40,7 por ciento).

CUADRO Nº 9
PASCO: EJECUCIÓN DEL PRESUPUESTO PÚBLICO DE INVERSIONES 1/ 2/
(Millones de soles)

	Octubre			Enero - Octubre		
	2 015	2 016	Var.% real	2 015	2 016	Var.% real
Gobierno Nacional	5	16	195,6	48	79	61,0
Gobierno Regional	46	31	-34,6	133	174	26,3
Gobiernos locales	14	10	-32,4	97	106	5,2
Total	65	57	-15,4	278	360	24,9

1/ Información actualizada al 31 de octubre de 2016.

2/ Comprende la adquisición de activos no financieros.

Fuente: MEF.

Elaboración: BCRP - Sucursal Huancayo. Departamento de Estudios Económicos.

GRÁFICO Nº 7
CRECIMIENTO DE LA EJECUCIÓN DEL PRESUPUESTO PÚBLICO DE INVERSIONES
(Variación % real respecto a similar mes del año anterior)

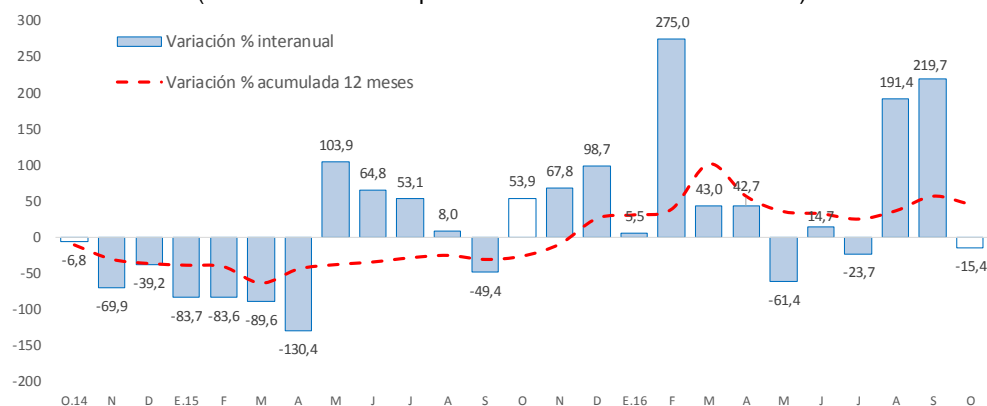

Fuente: MEF.

Elaboración: BCRP - Sucursal Huancayo. Departamento de Estudios Económicos.

- Entre los principales proyectos que se ejecutaron entre enero y octubre, destacaron en el Gobierno Nacional la “Rehabilitación y mejoramiento de la carretera Puerto Bermúdez - San Alejandro” con un gasto devengado de S/ 50 millones; “Instalación del pabellón y mejoramiento del servicio de formación académica de la Facultad de Derecho y Ciencias Políticas de la Universidad Nacional Daniel Alcides Carrión de Cerro de Pasco” con un gasto devengado de S/ 5 millones; y “Ampliación y mejoramiento del servicio de internamiento penitenciario en la jurisdicción de la Oficina Regional Oriente Pucallpa” con un gasto devengado de S/ 5 millones.



- En el Gobierno Regional, sobresalieron los proyectos de “Mejoramiento y ampliación de la capacidad resolutive de los servicios de salud del Hospital Regional Daniel A. Carrión” con un gasto devengado de S/ 59 millones; “Reconstrucción de la infraestructura de saneamiento de Villa Rica, provincia de Oxapampa” con un gasto de S/ 36 millones; y “Mejoramiento y ampliación de los servicios de saneamiento y fortalecimiento institucional integral de la EMAPA Pasco, provincia de Pasco” con un gasto devengado de S/ 10 millones.
- Por su parte, en los gobiernos locales, los mayores desembolsos se registraron en la “Ampliación y mejoramiento del estadio municipal de Yanahuanca” con un gasto de S/ 3 millones; “Mejoramiento de la infraestructura vial del Jirón Independencia, distrito de Oxapampa” con un gasto de S/ 3 millones; y “Mejoramiento y ampliación de la oferta de servicios educativos de la I.E. 7 de Junio del centro poblado de Villa América, distrito de Palcazu” con un gasto de S/ 3 millones.

V. ANEXOS



ANEXO 1

PASCO: PRODUCCIÓN AGROPECUARIA 1/
(En toneladas métricas)

CULTIVOS	2 015			2 016										CULTIVOS
	OCT	NOV	DIC	ENE	FEB	MAR	ABR	MAY	JUN	JUL	AGO	SET	OCT	
AGRÍCOLA														AGRÍCOLA
CONSUMO INTERNO														CONSUMO INTERNO
Aji	161	163	206	185	195	203	184	177	196	183	172	172	222	Aji
Alfalfa	212	172	149	130	153	123	136	171	180	206	248	214	196	Alfalfa
Arroz Cáscara	74	68	420	574	595	211	159	175	338	459	351	160	141	Arroz Cáscara
Arveja Grano Seco	0	0	0	0	0	0	0	29	45	11	0	0	0	Arveja Grano Seco
Arveja Grano Verde	0	0	0	17	49	30	75	603	1 196	610	76	0	0	Arveja Grano Verde
Caigua	247	250	258	273	368	481	342	250	218	217	128	187	205	Caigua
Cebada Grano	0	0	0	0	0	0	0	0	0	182	0	0	0	Cebada Grano
Frijol Grano Seco	0	5	131	159	300	63	9	26	202	215	156	0	0	Frijol Grano Seco
Granadilla	2 124	1 943	2 287	1 209	2 104	2 304	2 127	1 778	1 296	2 206	2 105	1 707	1 480	Granadilla
Haba Grano Seco	0	0	0	0	0	0	0	177	331	248	0	0	0	Haba Grano Seco
Haba Grano Verde	0	0	0	0	117	346	690	830	107	0	0	0	0	Haba Grano Verde
Limón	0	0	0	0	0	0	0	60	40	0	0	0	0	Limón
Maíz Amiláceo	0	0	0	0	0	0	0	141	460	1 207	23	0	0	Maíz Amiláceo
Maíz Choclo	0	0	0	0	762	1 325	2 723	7 000	72	45	0	0	0	Maíz Choclo
Mandarina	0	0	0	0	0	12	36	49	48	36	11	10	0	Mandarina
Naranja	0	0	0	0	7	23	79	223	204	87	24	0	0	Naranja
Olluco	0	0	0	0	0	0	0	2 971	3 764	610	0	0	0	Olluco
Palta	102	137	184	196	385	850	520	139	80	43	36	58	70	Palta
Papa	3 541	689	4 768	5 660	18 888	18 221	21 905	33 307	32 103	13 909	1 094	19	20	Papa
Papaya	348	513	164	213	310	296	312	297	268	330	327	303	290	Papaya
Piña	37	44	79	31	23	31	25	36	36	41	37	22	34	Piña
Plátano	7 878	8 699	8 588	7 255	7 182	7 694	7 509	7 743	8 085	7 870	6 834	7 777	8 226	Plátano
Rocoto	991	1 110	1 284	1 152	1 577	1 311	1 691	1 569	2 131	2 902	2 762	2 108	1 873	Rocoto
Trigo	0	0	0	0	0	0	0	0	0	236	11	0	0	Trigo
Yuca	4 936	5 185	4 778	3 809	3 699	3 946	3 633	4 398	4 049	4 371	4 781	5 193	6 076	Yuca
Zapallo	687	639	430	243	349	494	952	1 208	1 047	567	878	988	411	Zapallo
Otros Cons. Interno	0	0	0	0	26	3	380	2 703	2 882	334	0	0	0	Otros Cons. Interno
INDUSTRIAL Y/O EXP.														INDUSTRIAL Y/O EXP.
Cacao	58	90	63	19	14	17	20	27	103	180	226	288	259	Cacao
Calé	0	0	0	0	0	72	1 011	1 705	2 565	1 458	2 059	663	0	Calé
Maíz A. Duro	0	0	573	1 206	1 765	738	388	112	538	671	499	24	0	Maíz A. Duro
Otros Industrial y/o Exp.	356	0	0	60	0	30	30	30	93	847	1 437	1 211	206	Otros Industrial y/o Exp.
PECUARIO														PECUARIO
CARNE 2/														CARNE 2/
Carne Aves	115	107	97	78	80	119	99	85	98	102	84	83	105	Carne Aves
Carne Ovino	95	105	165	69	78	96	122	163	186	172	155	101	89	Carne Ovino
Carne Porcino	139	118	147	128	133	130	130	155	174	167	141	134	128	Carne Porcino
Carne Vacuno	247	263	352	178	183	255	285	341	387	401	296	296	255	Carne Vacuno
Carne Caprino	1	1	2	2	1	1	2	2	2	2	2	1	1	Carne Caprino
Carne Alpaca	13	15	18	16	13	14	16	17	20	22	16	13	14	Carne Alpaca
Carne Llama	7	8	12	5	6	8	10	12	14	13	9	6	6	Carne Llama
Huevo	17	16	20	14	14	15	14	15	16	17	16	17	17	Huevo
Leche	2 034	2 069	2 162	2 306	2 147	2 147	2 174	2 090	2 164	2 085	2 030	1 955	2 142	Leche
Lana	0	0	0	286	233	81	0	0	0	0	0	0	0	Lana
FIBRA														FIBRA
Fibra de Alpaca	16	88	46	0	0	0	0	0	0	0	0	0	26	Fibra de Alpaca
Fibra de Llama	2	8	4	0	0	0	0	0	0	0	0	0	2	Fibra de Llama

1/ Cifras preliminares

2/ Peso Neto, no de animales en pie.

FUENTE: MINAGRI

ELABORACIÓN: BCRP. Sucursal Huancayo. Departamento de Estudios Económicos.



ANEXO 2

PASCO: PRODUCCIÓN MINERA METÁLICA 1/
(Contenido fino)

Producción Metálica Concentración	2 015			2 016										Producción Metálica Concentración
	OCT	NOV	DIC	ENE	FEB	MAR	ABR	MAY	JUN	JUL	AGO	SET	OCT	
COBRE (TMF)	4 882	4 371	4 255	4 987	4 519	5 317	3 945	5 841	5 212	4 608	4 756	6 099	5 552	COBRE (TMF)
PLATA (Kg.f)	59 652	60 563	61 008	54 156	49 947	52 894	49 566	51 316	54 720	49 809	51 083	52 105	54 411	PLATA (Kg.f)
ZINC (TMF)	24 743	22 003	22 041	19 916	20 631	21 705	20 745	23 227	23 754	20 863	22 706	23 594	24 745	ZINC (TMF)
PLOMO (TMF)	8 222	8 965	8 548	7 104	7 061	7 286	7 049	7 357	7 760	7 123	6 834	6 903	7 658	PLOMO (TMF)
ORO (Grs.f)	111 686	106 264	113 090	121 294	126 369	134 590	118 280	86 026	102 513	109 093	79 010	89 326	112 080	ORO (Grs.f)

1/ Cifras preliminares.

FUENTE: MINEM

ELABORACIÓN: BCRP. Sucursal Huancayo. Departamento de Estudios Económicos.

ANEXO 3

PASCO: EXPORTACIONES FOB POR TIPO DE PRODUCTOS 1/
(Millones US\$)

TIPO	2 015			2 016										TIPO
	OCT	NOV	DIC	ENE	FEB	MAR	ABR	MAY	JUN	JUL	AGO	SET	OCT	
Productos Tradicionales	58	83	104	30	64	23	24	5	21	15	1	23	28	Productos Tradicionales
Agrícolas	0	1	1	0	1	0	0	0	0	1	0	0	0	Agrícolas
Mineros	57	82	103	29	64	23	24	5	21	14	1	23	27	Mineros
Productos No Tradicionales	7	5	5	5	5	6	7	5	5	5	6	8	6	Productos No Tradicionales
Agropecuarios	0	0	0	0	0	0	0	0	0	0	0	0	0	Agropecuarios
Textil	0	0	0	0	0	0	0	0	0	0	0	0	0	Textil
Maderas y papeles, y sus manuf.	0	0	0	0	0	0	0	0	0	0	0	0	0	Maderas y papeles, y sus manuf.
Quimicos	0	0	0	0	0	0	0	0	0	0	0	0	0	Quimicos
Minerales no metálicos	0	0	0	0	0	0	0	0	0	0	0	0	0	Minerales no metálicos
Sidero-Metalúrgico y joyerías	7	5	5	5	5	5	7	5	5	5	5	8	6	Sidero-Metalúrgico y joyerías
Metal-Mecánicos	0	0	0	0	0	0	0	0	0	0	0	0	0	Metal-Mecánicos
Resto de otros no tradicionales	0	0	0	0	0	0	0	0	0	0	0	0	0	Resto de otros no tradicionales
TOTAL EXPORTACIONES	65	89	110	35	69	29	31	11	26	20	7	31	33	TOTAL EXPORTACIONES

1/ Cifras Preliminares.

FUENTE: SUNAT

ELABORACIÓN: BCRP, Sucursal Huancayo. Departamento de Estudios Económicos.



ANEXO 4

PASCO: EXPORTACIONES FOB DE PRODUCTOS TRADICIONALES 1/
(Millones US\$ valor FOB)

TIPO	2 015			2 016										TIPO	
	OCT	NOV	DIC	ENE	FEB	MAR	ABR	MAY	JUN	JUL	AGO	SET	OCT		
AGROPECUARIO	0	1	1	0	1	0	0	0	0	0	1	0	0	0	AGROPECUARIO
Café															Café
Volúmen (TM)	80	214	274	44	58	0	0	60	0	155	106	57	38		Volúmen (TM)
Valor (Millones US\$)	0	1	1	0	0	0	0	0	0	1	0	0	0		Valor (Millones US\$)
Lana															Lana
Volúmen (TM)	0	51	51	75	100	77	76	51	0	25	11	0	0		Volúmen (TM)
Valor (Millones US\$)	0	0	0	0	0	0	0	0	0	0	0	0	0		Valor (Millones US\$)
MINEROS	57	82	103	29	64	23	24	5	21	14	1	23	27	MINEROS	
Plata															Plata
Volúmen (TM)	4 262	381	3 854	391	0	0	0	0	0	0	0	0	756		Volúmen (TM)
Valor (Millones US\$)	12	1	6	1	0	0	0	0	0	0	0	0	3		Valor (Millones US\$)
Oro															Oro
Volúmen (TM)	0	0	0	0	0	0	0	0	0	0	0	0	0		Volúmen (TM)
Valor (Millones US\$)	0	0	0	1	0	0	0	0	0	0	0	1	0		Valor (Millones US\$)
Cobre															Cobre
Volúmen (TM)	7 951	7 207	26 130	1 084	4 362	0	10 937	179	20 354	15 812	367	780	18 188		Volúmen (TM)
Valor (Millones US\$)	6	8	17	1	3	0	9	0	15	11	0	1	12		Valor (Millones US\$)
Plomo															Plomo
Volúmen (TM)	11 882	20 114	31 398	3 692	23 692	10 475	0	0	0	0	0	4 842	1 041		Volúmen (TM)
Valor (Millones US\$)	20	50	57	5	51	19	0	0	0	0	0	11	2		Valor (Millones US\$)
Zinc															Zinc
Volúmen (TM)	30 471	43 844	44 063	38 065	20 362	7 236	23 954	6 896	8 920	4 491	156	13 346	14 297		Volúmen (TM)
Valor (Millones US\$)	19	24	23	21	10	3	15	4	6	3	0	11	10		Valor (Millones US\$)
Otros															Otros
Valor (Millones US\$)	0	0	0	0	0	0	0	0	0	0	0	0	0		Valor (Millones US\$)
TOTAL	58	83	104	30	64	23	24	5	21	15	1	23	28	TOTAL	

1/ Cifras Preliminares.

Fuente: SUNAT

Elaboración: BCRP. Sucursal Huancayo. Departamento de Estudios Económicos.



ANEXO 5

PASCO: INGRESOS CORRIENTES DEL GOBIERNO CENTRAL

(Millones de soles)

	2 015			2 016										
	OCT	NOV	DIC	ENE.	FEB	MAR	ABR	MAY	JUN	JUL	AGO	SET	OCT	
I. INGRESOS TRIBUTARIOS	7	7	8	8	7	7	7	7	5	5	7	7	7	I. INGRESOS TRIBUTARIOS
1). Impuesto a la Renta	2	3	3	3	2	3	4	3	2	2	3	2	2	1). Impuesto a la Renta
Personas Naturales	1	1	1	1	1	1	1	1	1	1	1	1	1	Personas Naturales
Personas Jurídicas	2	1	2	2	2	2	2	1	1	1	2	2	2	Personas Jurídicas
Regularización	0	1	1	0	0	1	1	1	0	0	0	0	0	Regularización
2). Impuesto a las Importaciones	0	0	0	0	0	0	0	0	0	0	0	0	0	2). Impuesto a las Importaciones
3). Impuesto General a las Ventas	3	3	3	4	3	3	3	3	2	3	3	4	4	3). Impuesto General a las Ventas
4). Imp. Selectivo al Consumo (ISC)	0	0	0	0	0	0	0	0	0	0	0	0	0	4). Imp. Selectivo al Consumo (ISC)
5). Otros Ingresos Tributarios	1	1	2	1	1	1	1	2	1	1	1	1	1	5). Otros Ingresos Tributarios
II. INGRESOS NO TRIBUTARIOS	0	0	0	0	0	0	0	0	0	0	0	0	0	II. INGRESOS NO TRIBUTARIOS
TOTAL INGRESOS (I+II)	7	7	8	8	7	7	7	7	5	5	7	7	7	TOTAL INGRESOS (I+II)

Fuente: Superintendencia Nacional de Administración Tributaria - SUNAT

Elaboración: BCRP - Sucursal Huancayo.

ANEXO 6

PASCO: EJECUCIÓN DEL PRESUPUESTO DE GASTOS DEL GOBIERNO NACIONAL 1/

(Millones de soles)

	2015			2016										
	OCT	NOV	DIC	ENE	FEB	MAR	ABR	MAY	JUN	JUL	AGO	SET	OCT	
GASTOS NO FINANCIEROS	32	62	136	16	22	36	38	29	30	43	37	38	39	GASTOS NO FINANCIEROS
a. GASTOS CORRIENTES	26	23	42	16	21	32	24	22	24	37	25	21	23	a. GASTOS CORRIENTES
1. Personal y Obligaciones Sociales	7	7	9	8	7	7	7	7	9	10	7	8	7	1. Personal y Obligaciones Sociales
2. Pensiones y Otras Prest. Sociales	5	5	9	5	5	6	5	5	5	15	5	5	6	2. Pensiones y Otras Prest. Sociales
3. Bienes y Servicios	8	9	13	3	5	13	5	7	4	9	4	5	4	3. Bienes y Servicios
4. Donaciones y Transferencias 2/	0	0	2	0	0	0	0	0	0	0	0	0	0	4. Donaciones y Transferencias
5. Otros Gastos Corrientes	6	3	9	0	5	6	7	4	6	3	8	4	5	5. Otros Gastos Corrientes
b. GASTOS DE CAPITAL	6	39	94	0	1	5	14	7	6	6	13	16	17	b. GASTOS DE CAPITAL
1. Adquisición de Activos No Financieros	5	38	87	0	1	4	13	5	6	6	12	16	16	1. Adquisición de Activos No Financieros
2. Otros gastos de capital 3/	1	1	7	0	0	0	1	2	0	0	0	1	1	2. Otros gastos de capital

1/ Información actualizada al 31 de octubre de 2016.

2/ Neto de transferencias intergubernamentales.

3/ Incluye donaciones y transferencias.

FUENTE: MEF.

ELABORACIÓN: BCRP - Sucursal Huancayo. Departamento de Estudios Económicos.

ANEXO 7

PASCO: EJECUCIÓN DEL PRESUPUESTO DE GASTOS DEL GOBIERNO REGIONAL 1/

(Millones de soles)

	2015			2016										
	OCT	NOV	DIC	ENE	FEB	MAR	ABR	MAY	JUN	JUL	AGO	SET	OCT	
GASTOS NO FINANCIEROS	66	27	108	21	24	22	27	46	46	31	82	71	73	GASTOS NO FINANCIEROS
a. GASTOS CORRIENTES	20	24	66	19	19	20	22	39	26	22	30	30	42	a. GASTOS CORRIENTES
1. Personal y Obligaciones Sociales	14	16	34	16	15	15	17	29	18	14	19	20	33	1. Personal y Obligaciones Sociales
2. Pensiones y Otras Prest. Sociales	1	1	2	1	2	0	1	1	1	1	1	1	2	2. Pensiones y Otras Prest. Sociales
3. Bienes y Servicios	5	7	29	1	3	5	5	8	7	7	9	8	7	3. Bienes y Servicios
4. Otros Gastos Corrientes	0	0	1	0	0	0	0	0	0	0	0	0	0	4. Otros Gastos Corrientes
b. GASTOS DE CAPITAL	46	3	42	2	4	2	5	7	20	9	52	41	31	b. GASTOS DE CAPITAL
1. Adquisición de Activos No Financieros	46	3	42	2	4	2	5	7	20	9	52	41	31	1. Adquisición de Activos No Financieros
2. Otros gastos de capital 2/	0	0	0	0	0	0	0	0	0	0	0	0	0	2. Otros gastos de capital

1/ Información actualizada al 31 de octubre de 2016.

2/ Incluye donaciones y transferencias.

FUENTE: MEF.

ELABORACIÓN: BCRP - Sucursal Huancayo. Departamento de Estudios Económicos.



ANEXO 8

PASCO: EJECUCIÓN DEL PRESUPUESTO DE GASTOS DE LOS GOBIERNOS LOCALES 1/
(Millones de soles)

	2015			2016										
	OCT	NOV	DIC	ENE	FEB	MAR	ABR	MAY	JUN	JUL	AGO	SET	OCT	
GASTOS NO FINANCIEROS	28	28	81	4	15	24	20	19	18	32	19	27	20	GASTOS NO FINANCIEROS
a. GASTOS CORRIENTES	14	13	22	3	7	10	10	10	9	14	7	11	10	a. GASTOS CORRIENTES
1. Personal y Obligaciones Sociales	2	2	3	2	2	3	2	2	2	3	2	2	2	1. Personal y Obligaciones Sociales
2. Pensiones y Otras Prest. Sociales	1	1	1	0	0	0	0	0	1	1	1	1	1	2. Pensiones y Otras Prest. Sociales
3. Bienes y Servicios	7	6	15	1	5	7	7	7	6	6	6	7	7	3. Bienes y Servicios
4. Donaciones y Transferencias	3	3	2	0	0	0	0	0	0	4	-1	1	0	4. Donaciones y Transferencias
5. Otros Gastos Corrientes	0	0	0	0	0	0	0	0	0	0	0	0	0	5. Otros Gastos Corrientes
b. GASTOS DE CAPITAL	14	15	60	1	8	14	10	10	8	19	11	16	10	b. GASTOS DE CAPITAL
1. Adquisición de Activos No Financieros	14	15	60	1	8	14	10	10	8	19	11	16	10	1. Adquisición de Activos No Financieros
2. Otros gastos de capital 2/	0	0	0	0	0	0	0	0	0	0	0	0	0	2. Otros gastos de capital

1/ Información actualizada al 31 de octubre de 2016.

2/ Incluye donaciones y transferencias.

FUENTE: MEF.

ELABORACIÓN: BCRP - Sucursal Huancayo. Departamento de Estudios Económicos.

ANEXO 9

PASCO: MOROSIDAD 1/
(En porcentajes)

ENTIDADES FINANCIERAS	2 015				2 016									ENTIDADES FINANCIERAS
	SET	OCT	NOV	DIC	ENE	FEB	MAR	ABR	MAY	JUN	JUL	AGO	SET	
I. BANCA MÚLTIPLE	4,3	4,3	4,0	3,2	3,3	3,9	4,7	5,4	4,9	5,0	5,2	5,0	4,9	I. BANCA MÚLTIPLE
II. INSTITUCIONES NO BANCARIAS														II. INSTITUCIONES NO BANCARIAS
Financieras	2,9	3,2	3,7	3,5	3,6	3,7	4,0	3,6	3,6	3,9	3,8	3,6	3,5	Financieras
Cajas Municipales	3,5	3,4	3,5	3,2	3,5	3,4	3,2	3,2	3,5	3,2	3,6	3,7	3,4	Cajas Municipales
EDPYMEs	5,2	5,6	6,8	6,4	6,4	7,4	7,5	7,5	7,1	9,0	10,6	10,3	11,2	EDPYMEs
III. ENTIDADES ESTATALES														III. ENTIDADES ESTATALES
Banco de la Nación 2/	1,9	1,8	1,8	1,6	1,5	1,6	1,5	1,4	1,7	1,7	1,9	1,8	1,9	Banco de la Nación 2/
Agrobanco 3/	1,4	1,6	1,4	1,2	1,5	1,6	1,5	1,7	1,1	1,3	1,2	1,4	1,5	Agrobanco 3/
TOTAL	3,5	3,5	3,4	3,0	3,1	3,4	3,8	4,0	3,9	3,9	4,1	4,0	4,0	TOTAL

1/ Cifras preliminares.

2/ Sólo considera los créditos de consumo e hipotecario.

3/ No considera los créditos a las demás empresas del sector.

FUENTE: SBS y AFP.

ELABORACIÓN: BCRP - Sucursal Huancayo. Departamento de Estudios Económicos.