

**BANCO CENTRAL DE RESERVA DEL PERÚ**  
SUCURSAL HUANCAYO



**PASCO: Síntesis de Actividad Económica**  
**Setiembre 2016<sup>1</sup>**

**Departamento de Estudios Económicos**

*El Banco Central de Reserva del Perú (BCRP) ha considerado presentar un conjunto de indicadores sectoriales de actividad económica con la finalidad de poder realizar el seguimiento del desempeño de la economía departamental. Para el sector real, se ha utilizado el Valor Bruto de Producción a precios del año 2007 para los sectores disponibles. Cabe señalar que a partir de enero 2014, el Instituto Nacional de Estadística (INEI) ha realizado el cambio de año base (de 1994 a 2007) para la construcción del Producto Bruto Interno (PBI) nacional, estando en elaboración la desagregación departamental. En la medida que se publique referida información, el BCRP volvería a elaborar para cada departamento un indicador agregado de actividad económica.*

<sup>1</sup> En el presente informe participaron Francisco Callupe Casaño y Joel Jovani Turco Quinto.

## ÍNDICE

*Página*

<b>RESUMEN EJECUTIVO.....</b>	<b>3</b>
<b>I. ACTIVIDAD PRODUCTIVA.....</b>	<b>5</b>
1. Actividad primaria.....	5
1.1 Sector agropecuario.....	5
1.2 Sector minería.....	7
2. Otros indicadores sectoriales.....	8
2.1 Sector construcción.....	8
2.2 Arribos a los establecimientos de hospedaje.....	8
<b>II. SECTOR EXTERNO.....</b>	<b>9</b>
1. Exportaciones.....	9
<b>III. CRÉDITOS Y DEPÓSITOS.....</b>	<b>10</b>
1. Créditos.....	10
2. Depósitos.....	12
<b>IV. EJECUCIÓN DEL PRESUPUESTO PÚBLICO.....</b>	<b>13</b>
1. Ejecución del Presupuesto Público de Gastos Corrientes.....	13
2. Ejecución del Presupuesto Público de Inversiones.....	13
<b>V. ANEXOS.....</b>	<b>16</b>



## RESUMEN EJECUTIVO

---

### Principales hechos de importancia

- En setiembre, el **sector minero** creció en 10,0 por ciento interanual, explicado por la mayor producción de cobre, zinc y oro. Asimismo, la **producción agropecuaria** creció en 18,6 por ciento, influenciado por el incremento de la actividad agrícola (26,8 por ciento), no obstante la reducción de la actividad pecuaria (-0,1 por ciento).
- En cuanto a los **otros indicadores de actividad económica**, destacó en setiembre el incremento de los despachos de cemento (15,1 por ciento); del crédito directo total (14,2 por ciento); crédito de consumo (21,2 por ciento); crédito hipotecario (16,9 por ciento); los arribos a los establecimientos de hospedaje (4,8 por ciento); y la inversión pública (219,7 por ciento).

### Actividad primaria

- El **sector agropecuario** creció en 18,6 por ciento interanual en setiembre, sustentado en el aumento de la actividad agrícola (26,8 por ciento), no obstante la ligera disminución de la actividad pecuaria (-0,1 por ciento). Entre enero y setiembre, se incrementó en 2,3 por ciento respecto a similar periodo de 2015, ante el resultado positivo del subsector agrícola (4,1 por ciento), contrarrestado parcialmente por el decrecimiento de la actividad pecuaria (-4,5 por ciento).
- La **actividad minera** registró resultados positivos por dos meses consecutivos después de la reducción de julio pasado. En setiembre, creció en 10,0 por ciento interanual, debido a la mayor producción de cobre (63,2 por ciento), zinc (1,8 por ciento) y oro (29,6 por ciento). Entre enero y setiembre, aumentó en 4,2 por ciento respecto a similar periodo de 2015, influenciado por la mayor producción de cobre (35,6 por ciento) y oro (27,1 por ciento), no obstante las reducciones de plomo (-6,3 por ciento), zinc (-2,6 por ciento) y plata (-5,6 por ciento).

### Otros indicadores de actividad económica

- Los **despachos de cemento** crecieron por noveno mes consecutivo luego de registrar cuatro meses de resultados negativos. En setiembre, se incrementó ligeramente en 15,1 por ciento interanual, explicado principalmente por el mayor desempeño de la inversión privada y pública. Entre enero y setiembre, crecieron en 12,2 por ciento respecto a similar periodo de 2015, asociado al mayor desempeño de la inversión pública, principalmente de los gobiernos, Nacional y Regional.
- Los **arribos a los establecimientos de hospedaje** registraron un resultado positivo por tercer mes consecutivo, creciendo en 4,8 por ciento interanual en setiembre, explicado por la mayor afluencia de visitantes nacionales (5,4 por ciento), contrarrestado parcialmente por las menores visitas de extranjeros (-39,6 por ciento). Entre enero y setiembre, sumó 208 miles de arribos, registrando un crecimiento de 15,9 por ciento respecto de similar periodo de 2015, influenciado por los incrementos de visitantes nacionales (15,9 por ciento) y extranjeros (15,6 por ciento) hacia las provincias de Oxapampa y Pasco.
- El **crédito directo total** en la región (S/ 638 millones) creció en 14,2 por ciento interanual con respecto a setiembre de 2015, sobresaliendo los mayores montos otorgados por Banco de la Nación, Banca Múltiple e instituciones no bancarias. Asimismo, los créditos de consumo e hipotecarios crecieron en 21,2 y 16,9 por ciento, respectivamente.

- La **inversión pública** del mes (S/ 73 millones) superior en 219,7 por ciento interanual, ante los mayores montos ejecutados en todos los niveles de gobierno. Entre enero y setiembre, acumuló una ejecución de S/ 303 millones, creciendo en 37,1 por ciento respecto a similar periodo de 2015, influenciado por los incrementos en todos los niveles de gobierno. En el avance, los tres principales proyectos con mayor monto ejecutado fueron: “Mejoramiento y ampliación de la capacidad resolutive de los servicios de salud del Hospital Regional Daniel A. Carrión” con un gasto devengado de S/ 42 millones, a cargo del Gobierno Regional; “Rehabilitación y mejoramiento de la carretera Puerto Bermúdez - San Alejandro” con un gasto devengado de S/ 36 millones, a cargo del Gobierno Nacional; y “Reconstrucción de la infraestructura de saneamiento de Villa Rica, provincia Oxapampa” con un gasto de S/ 36 millones, a cargo del Gobierno Regional.

**CUADRO N° 1**  
**PASCO: OTROS INDICADORES DE ACTIVIDAD ECONÓMICA**  
 (Variación % respecto a similar mes del año anterior)

	Abr.16	May.16	Jun.16	Jul.16	Ago.16	Set.16
Despachos de cemento 1/	20,4	22,7	2,8	0,4	1,8	15,1
Arribos a los establecimientos de hospedaje	15,7	9,4	-5,6	44,6	35,0	4,8
Crédito total 2/	10,5	9,2	10,4	11,0	12,2	14,2
Crédito de consumo 2/	19,6	20,4	19,1	13,5	19,4	21,2
Crédito hipotecario 2/	27,3	26,1	23,8	23,0	19,9	16,9
Inversión pública 1/	42,7	-61,4	14,7	-23,7	191,4	219,7

1/ En términos reales.

2/ En términos nominales.

Fuentes: UNACEM, MINCETUR, MTPE, SBS y MEF.



## I. ACTIVIDAD PRODUCTIVA

### 1. Actividad primaria

#### 1.1 Sector agropecuario

- La actividad agropecuaria creció en 18,6 por ciento interanual en setiembre, sustentado en el aumento de la actividad agrícola (26,8 por ciento), no obstante la ligera disminución de la actividad pecuaria (-0,1 por ciento). Entre enero y setiembre, se incrementó en 2,3 por ciento respecto a similar periodo de 2015, ante el resultado positivo del subsector agrícola (4,1 por ciento), contrarrestado parcialmente por el decrecimiento de la actividad pecuaria (-4,5 por ciento).
- El subsector agrícola creció en 26,8 por ciento interanual en el mes, explicado por la mayor oferta para el mercado interno (0,7 por ciento) y para el orientado al mercado externo y agroindustria (285,6 por ciento); destacando en el primer caso, los aumentos de rocoto, yuca, zapallo y arroz cáscara; y en el segundo, por café, cacao y maíz amarillo duro. En cacao y café, explicado por las mayores siembras en la provincia de Oxapampa. Entre enero y setiembre, se incrementó en 4,1 por ciento, debido a la mayor producción para el mercado externo y agroindustria (26,5 por ciento), contrarrestado parcialmente por decrecimiento de la oferta para el mercado interno (-1,1 por ciento); destacando en el primer caso, los incrementos de café; mientras que, en el segundo, influenciado por yuca, zapallo, granadilla, plátano, arroz cáscara y caigua.

**CUADRO N° 2**  
**PASCO: SECTOR AGROPECUARIO 1/**  
(Miles de Toneladas)

Subsectores	Estructura Porcentual 2014 /2	Septiembre			Enero - Septiembre		
		2 015	2 016	Var. %	2 015	2 016	Var. %
<b>AGRÍCOLA</b>	<b>49,3</b>			<b>26,8</b>			<b>4,1</b>
<b>Orientada al mercado interno 2/</b>	<b>8,7</b>			<b>0,7</b>			<b>-1,1</b>
Papa	50,8	2,5	0,0	-99,2	143,1	145,1	1,4
Plátano	30,6	8,2	7,8	-4,7	70,5	68,0	-3,6
Yuca	21,9	4,8	5,2	7,2	54,5	37,9	-30,5
Rocoto	12,0	1,0	2,1	106,9	11,6	17,2	48,0
Granadilla	37,9	2,3	1,7	-26,4	20,2	16,8	-16,7
Maíz Choclo	4,1	0,0	0,0	-	9,3	11,9	28,3
Olluco	2,9	0,0	0,0	-	7,1	7,3	3,7
Zapallo	4,8	0,7	1,0	37,8	9,2	6,7	-27,2
<b>Orientada al mercado externo y agroindustria 2/</b>	<b>40,6</b>			<b>285,6</b>			<b>26,5</b>
Café	25,7	0,2	0,7	278,6	6,9	9,5	38,2
Maíz A. Duro	4,4	0,0	0,0	380,0	7,6	5,9	-22,2
Cacao	4,8	0,1	0,3	300,9	0,9	0,9	-4,2
<b>PECUARIO</b>	<b>50,7</b>			<b>-0,1</b>			<b>-4,5</b>
Carne de vacuno 3/	24,3	0,3	0,3	10,9	2,7	2,6	-3,0
Carne de ave 3/	3,6	0,1	0,1	-11,6	0,8	0,8	-0,2
Carne de ovino 3/	14,6	0,1	0,1	-1,8	1,2	1,1	-4,3
Leche	19,8	2,1	2,0	-4,7	20,1	19,1	-4,9
<b>SECTOR AGROPECUARIO</b>	<b>100,0</b>			<b>18,6</b>			<b>2,3</b>

1/ Cifras preliminares.

2/ A precios de 2007.

3/ Peso neto.

Fuente: MINAGRI.

Elaboración: BCRP - Sucursal Huancayo. Departamento de Estudios Económicos.

- La producción pecuaria decreció en 0,1 por ciento interanual en el mes, debido a la menor producción de leche (-4,7 por ciento), huevo (-6,6 por ciento) y carnes de, porcino (-8,8 por ciento), ave (-11,6 por ciento), ovino (-1,8 por ciento), llama (-6,1 por ciento) y caprino (-5,7 por ciento). Entre enero y setiembre, se redujo en 2,8 por ciento, influenciado por la menor oferta de leche (-4,9 por ciento), lana (-22,8 por ciento), además de carnes de, vacuno (-3,0 por ciento), porcino (-4,3 por ciento) y ovino (-4,3 por ciento). La mayor producción de leche y, carnes de vacuno y porcino, se concentran en la provincia de Oxapampa por ostentar un clima adecuado y disponibilidad de pastos, mientras que la oferta de lana y, carnes de ovino y alpaca, provienen de las provincias de Pasco y Daniel Alcides Carrión.
- En cuanto al avance de las siembras, durante la actual campaña agrícola (2016-2017), se instalaron 13 919 hectáreas, mayor en 918 hectáreas (7,1 por ciento) respecto a su similar de la campaña anterior (2015-2016), debido al incremento de instalaciones de cultivos transitorios (978 hectáreas o 7,8 por ciento más), no obstante las menores siembras de cultivo permanentes (60 hectáreas o 15,0 por ciento menos); destacando en el primero, los incrementos de papa, olluco, oca, haba grano seco, maíz amiláceo, maíz choclo y frijol grano seco; y en el segundo, disminuyó por granadilla, papaya y achiote. Las mayores siembras de papa se dieron en la provincia de Pasco, asociados a los mayores precios de mercado.

**CUADRO N° 3**  
**PASCO: SUPERFICIE SEMBRADA 1/**  
(Hectáreas)

	Campaña Agrícola 2/		Variación	
	2015-2016	2016-2017	Absoluta	Porcentual
<b>Cultivos Transitorios</b>	<b>12 600</b>	<b>13 578</b>	<b>978</b>	<b>7,8</b>
Papa	4 513	5 489	976	21,6
Maíz A. Duro	1 922	1 879	-43	-2,2
Yuca	1 797	1 582	-215	-12,0
Arroz Cáscara	1 430	902	-528	-36,9
Maíz Amiláceo	470	655	185	39,4
Olluco	509	655	146	28,7
Oca	471	524	53	11,3
Haba Grano Seco	339	435	96	28,3
Frijol Grano Seco	305	370	65	21,3
Maíz Choclo	228	324	96	42,1
Otros	616	763	147	23,9
<b>Cultivos Permanentes</b>	<b>401</b>	<b>341</b>	<b>-60</b>	<b>-15,0</b>
Rocoto	111	178	67	60,4
Granadilla	155	92	-63	-40,6
Plátano	16	61	45	281,3
Achiote	75	7	-68	-90,7
Papaya	25	3	-22	-88,0
Otros	19	0	-19	-100,0
<b>TOTAL</b>	<b>13 001</b>	<b>13 919</b>	<b>918</b>	<b>7,1</b>

1/ Cifras preliminares.

2/ De agosto a setiembre.

Fuente: Dirección Regional de Agricultura - Pasco.

Elaboración: BCRP - Sucursal Huancayo. Departamento de Estudios Económicos.



## 1.2 Sector minería

- La producción minera registró un resultado positivo por dos meses consecutivos después de la reducción de julio pasado. En setiembre, creció en 10,0 por ciento interanual, debido a la mayor producción de cobre (63,2 por ciento) en las mineras Pan American Silver, El Brocal y Atacocha; zinc (1,8 por ciento) en Atacocha, Milpo, Administradora Chungar y Pan American Silver; y oro (29,6 por ciento) en las mineras Atacocha, Aurífera Aurex, Milpo y Pan American Silver. El resultado del mes se contrarrestó parcialmente por la menor producción de plomo (-13,7 por ciento) y plata (-7,1 por ciento).
- Entre enero y setiembre, aumentó en 4,2 por ciento respecto a similar periodo de 2015, influenciado por la mayor producción de cobre (35,6 por ciento) y oro (27,1 por ciento), no obstante las reducciones de plomo (-6,3 por ciento), zinc (-2,6 por ciento) y plata (-5,6 por ciento). El crecimiento de cobre se registró en la minera El Brocal; mientras que oro, en Milpo, Atacocha y Aurífera Aurex.
- Entre enero y setiembre, a precios de 2007, la producción de zinc significó el 43 por ciento del VBP minero, seguido por cobre (25 por ciento), plata (18 por ciento), plomo (12 por ciento) y oro (2 por ciento).

**CUADRO N° 4**  
**PASCO: SECTOR MINERÍA 1/**  
(Variación % real respecto a similar periodo del año anterior)

	Estructura Porcentual 2014 2/	Septiembre			Enero - Septiembre		
		2 015	2 016	Var. %	2 015	2 016	Var. %
Cobre (TMF)	23,0	3 737	6 099	63,2	33 389	45 285	35,6
Plomo (TMF)	10,1	7 998	6 903	-13,7	68 793	64 475	-6,3
Zinc (TMF)	39,0	23 172	23 594	1,8	202 444	197 140	-2,6
Oro (Grs.f)	1,5	68 950	89 326	29,6	760 366	966 502	27,1
Plata (Kg.f)	26,4	56 064	52 105	-7,1	493 279	465 597	-5,6
<b>TOTAL 1/</b>				<b>10,0</b>			<b>4,2</b>

1/ Cifras preliminares.

2/ A precios de 2007.

Fuente: MINEM.

Elaboración: BCRP - Sucursal Huancayo. Departamento de Estudios Económicos.

**GRÁFICO N° 1**  
**PASCO: CRECIMIENTO DE LA PRODUCCIÓN MINERA**  
(Variación % real respecto a similar mes del año anterior)

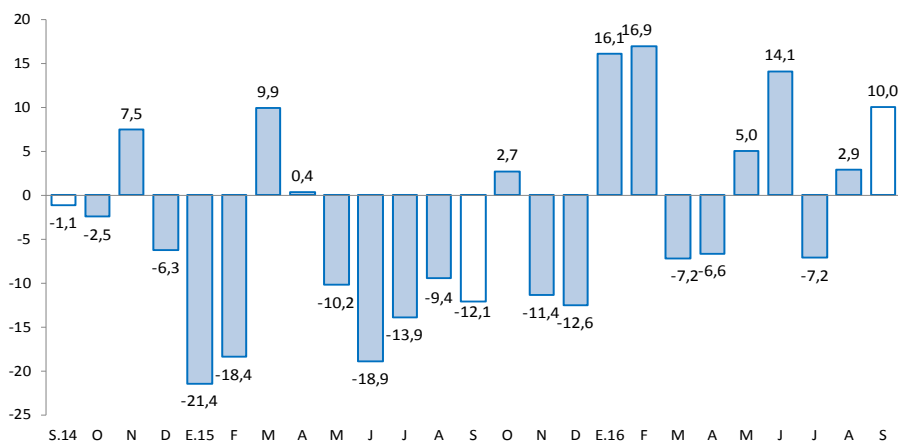

Fuente: MINEM.

Elaboración: BCRP - Sucursal Huancayo. Departamento de Estudios Económicos.

## 2. Otros indicadores sectoriales

### 2.1 Sector construcción

- Los despachos de cemento por la empresa UNACEM (plantas Condorcocha y Atocongo con las marcas Cemento Andino y Sol, respectivamente), crecieron por noveno mes consecutivo luego de registrar cuatro meses de resultados negativos. En setiembre, se incrementó en 15,1 por ciento interanual, explicado principalmente por el mayor desempeño de la inversión privada y pública.
- Entre enero y setiembre, los despachos de cemento crecieron en 12,2 por ciento respecto a similar periodo de 2015, asociado al mayor desempeño de la inversión pública, principalmente de los gobiernos, Nacional y Regional.

**GRÁFICO N° 2**  
**PASCO: CRECIMIENTO DE LOS DESPACHOS DE CEMENTO**  
 (Variación % real respecto a similar mes del año anterior)

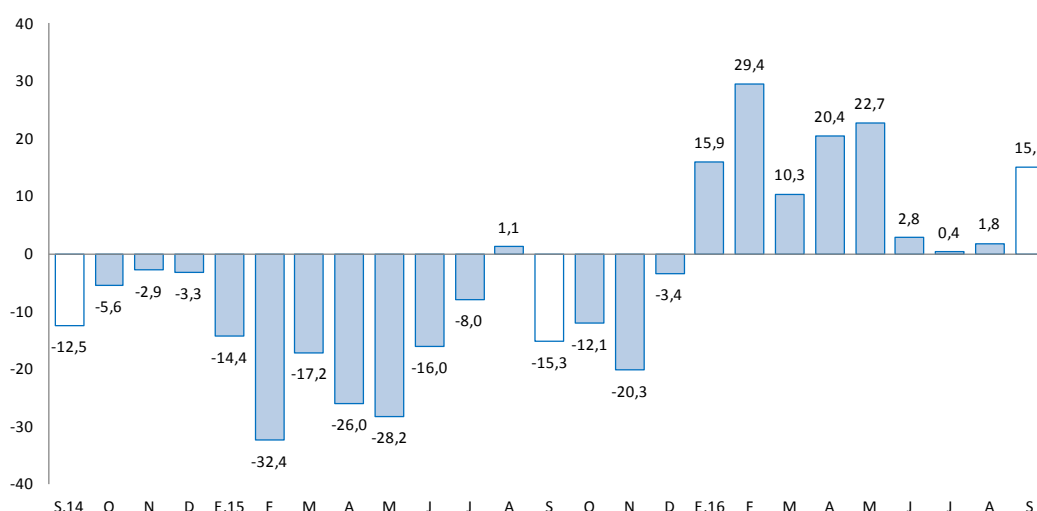

Fuente: UNACEM (Plantas Condorcocha y Atocongo).

Elaboración: BCRP - Sucursal Huancayo. Departamento de Estudios Económicos.

### 2.2 Arribos a los establecimientos de hospedaje

- En setiembre, el número de arribos a los establecimientos de hospedaje (25 miles) creció en 4,8 por ciento interanual, explicado por la mayor afluencia de visitantes nacionales (5,4 por ciento), contrarrestado parcialmente por las menores visitas de extranjeros (-39,6 por ciento). Entre enero y setiembre, sumó 208 miles de arribos, registrando un crecimiento de 15,9 por ciento respecto de similar periodo de 2015, influenciado por los incrementos de visitantes nacionales (15,9 por ciento) y extranjeros (15,6 por ciento) hacia las provincias de Oxapampa y Pasco. El departamento cuenta con importantes atractivos turísticos ubicados en la zona ceja de selva y selva (provincia de Oxapampa), así como en la localidad de Huayllay, provincia de Pasco, en la que se cuenta los atractivos turísticos del Bosque de Piedras y los Baños Termales de Calera.
- Del total de arribos entre enero y setiembre, el 99,2 por ciento fueron nacionales, de los cuales el 39 por ciento procedió del propio departamento, seguido de Lima Metropolitana (24 por ciento), Junín (14 por ciento), Lima provincias (10 por ciento) y Huánuco (7 por ciento). Asimismo, del total de visitantes extranjeros, el 25 por ciento procedió de Francia, seguido de Alemania (13 por ciento), Estados Unidos (12 por ciento), Canadá (10 por ciento), España (9 por ciento) y Colombia (5 por ciento), entre los principales.



**GRÁFICO N° 3**  
**PASCO: CRECIMIENTO DE ARRIBOS A ESTABLECIMIENTOS DE HOSPEDAJE**  
 (Variación % respecto a similar mes del año anterior)

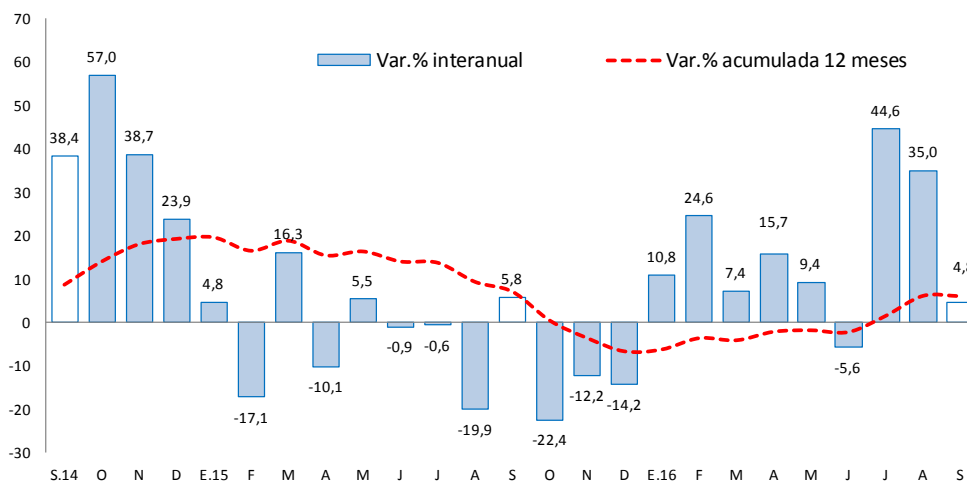

Fuente: MINCETUR.

Elaboración: BCRP - Sucursal Huancayo. Departamento de Estudios Económicos.

## II. SECTOR EXTERNO

### 1. Exportaciones

- Las exportaciones de Pasco totalizaron US\$ 31 millones en setiembre, menor en US\$ 55 millones (-63,9 por ciento) respecto a similar mes de 2015, sustentado en la reducción de envíos de productos tradicionales en US\$ 59 millones (-71,8 por ciento), contrarrestado parcialmente por la mayor oferta de productos no tradicionales en US\$ 4 millones (78,8 por ciento). Los menores envíos de **productos tradicionales** se explicaron por el decrecimiento de productos mineros en US\$ 58 millones (-71,9 por ciento), principalmente de concentrados de plata, cobre, zinc y plomo; mientras que, en los **no tradicionales**, se relacionó a los mayores envíos de productos sidero-metalúrgicos.

**CUADRO N° 5**  
**PASCO: EXPORTACIONES POR GRUPO DE PRODUCTOS 1/**  
 (Valor FOB en millones de US\$)

	Estructura % 2 014	Septiembre			Enero - Septiembre		
		2 015	2 016	Var. %	2 015	2 016	Var. %
<b>Productos Tradicionales</b>	<b>99,8</b>	<b>82</b>	<b>23</b>	<b>-71,8</b>	<b>706</b>	<b>206</b>	<b>-70,9</b>
Agrícolas	0,1	0	0	-19,5	1	3	163,6
Mineros	99,7	81	23	-71,9	705	203	-71,2
<b>Productos No Tradicionales</b>	<b>0,2</b>	<b>5</b>	<b>8</b>	<b>78,8</b>	<b>31</b>	<b>52</b>	<b>65,9</b>
Agropecuarios	0,2	0	0	-100,0	1	0	-80,6
Textil	0,0	0	0	-	0	0	-
Maderas y papeles, y sus manuf.	0,0	0	0	-	0	0	-
Químicos	0,0	0	0	-	0	0	-100,0
Minerales no metálicos	0,0	0	0	-	0	0	-
Sidero-Metalúrgico y joyerías	0,0	4	8	81,1	30	52	72,6
Metal-Mecánicos	0,0	0	0	-	0	0	1 156,8
Resto de otros no tradicionales	0,0	0	0	-	0	0	-
<b>Total Exportaciones</b>	<b>100</b>	<b>86</b>	<b>31</b>	<b>-63,9</b>	<b>737</b>	<b>258</b>	<b>-65,0</b>

1/ Cifras Preliminares

Fuente: SUNAT.

Elaboración: BCRP, Sucursal Huancayo. Departamento de Estudios Económicos.

- Entre enero y setiembre, las ventas totalizaron US\$ 258 millones, menor en US\$ 479 millones (-65,0 por ciento) respecto de similar periodo de 2015, explicado por las reducciones de envíos de productos tradicionales en US\$ 500 millones (-70,9 por ciento), no obstante el incremento de los no tradicionales en US\$ 20 millones (65,9 por ciento). Respecto a la reducción de los **tradicionales**, que significaron el 79,8 por ciento del total, se explicó por la menor oferta de productos mineros (-71,2 por ciento), principalmente de plata, plomo, cobre y zinc; mientras que el incremento de los **no tradicionales**, se relacionó a mayores envíos de productos sidero-metalúrgicos.
- Entre enero y setiembre, los principales destinos de exportación fueron Canadá (25,5 por ciento), Corea del Sur (21,5 por ciento), Estados Unidos (13,0 por ciento), China (10,4 por ciento), Bélgica (3,4 por ciento), España (3,2 por ciento) e Italia (1,7 por ciento). Por productos, los mayores envíos se registraron en concentrados de, plomo (33,3 por ciento), zinc (28,3 por ciento) y cobre (15,6 por ciento), además de plata en bruto aleada (20,0 por ciento).

### III. CRÉDITOS Y DEPÓSITOS

#### 1. Créditos

- Los créditos en Pasco, al término de setiembre registraron un incremento de 14,2 por ciento comparado a igual mes de 2015 y en 3,0 por ciento respecto al mes anterior. El incremento interanual se explicó por mayores montos otorgados a empresas (10,1 por ciento), para consumo (21,2 por ciento) e hipotecario (16,9 por ciento); en empresas, sustentado por los mayores créditos de las Cajas Municipales y Financieras a las micro y pequeñas de los sectores comercio y servicio, además de los mayores montos de la Banca Múltiple a empresas contratistas del sector minero; y en créditos hipotecarios, asociado a las menores tasas en moneda nacional por parte de la Banca Múltiple. Respecto al mes previo, el incremento de 3,0 por ciento se debió a créditos de consumo y a empresas, principalmente por la Banca Múltiple.

**CUADRO N° 6**  
**PASCO: CRÉDITO DIRECTO**  
(Saldos en millones de soles)

	Saldos en millones de soles		Tasas de crecimiento (%)	
	ago-16	sep-16	Mes	12 Meses
<b>Banco de la Nación 1/</b>	<b>33</b>	<b>33</b>	<b>-0,1</b>	<b>3,2</b>
<b>Agrobanco 2/</b>	<b>56</b>	<b>56</b>	<b>0,4</b>	<b>-2,3</b>
<b>Banca Múltiple</b>	<b>300</b>	<b>317</b>	<b>5,7</b>	<b>16,6</b>
<b>Instituciones No Bancarias</b>	<b>230</b>	<b>232</b>	<b>0,7</b>	<b>17,5</b>
Financieras	84	84	0,6	5,4
Cajas Municipales	140	141	1,1	23,8
Cajas Rurales	0	0	-	-
Edpymes	7	6	-5,0	93,4
<b>Total</b>	<b>620</b>	<b>638</b>	<b>3,0</b>	<b>14,2</b>
<b>Empresas</b>	<b>357</b>	<b>370</b>	<b>3,6</b>	<b>10,1</b>
<b>Personas</b>	<b>263</b>	<b>268</b>	<b>2,2</b>	<b>20,5</b>
Consumo	215	221	3,0	21,2
Hipotecario	47	47	-1,1	16,9
En MN	559	567	1,4	14,2
En ME	60	71	18,7	14,1

1/ Considera sólo los créditos de consumo e hipotecario.

2/ No considera los créditos a las demás empresas del sistema financiero.

Fuente: SBS y AFP

Elaboración: BCRP, Sucursal Huancayo. Departamento de Estudios Económicos

- Por tipo de moneda**, los créditos estuvieron conformados en un 88,8 por ciento por moneda nacional, los que interanualmente crecieron en 14,2 por ciento, debido a mayores montos otorgados a las empresas, para consumo e hipotecario. En moneda extranjera (que representó el 11,2 por ciento restante), interanualmente registró un aumento de 14,1 por ciento, influenciado por los mayores créditos a empresas.

**GRÁFICO Nº 4**  
**PASCO: CRECIMIENTO DEL CRÉDITO DIRECTO**  
 (Variación % respecto a similar mes del año anterior)

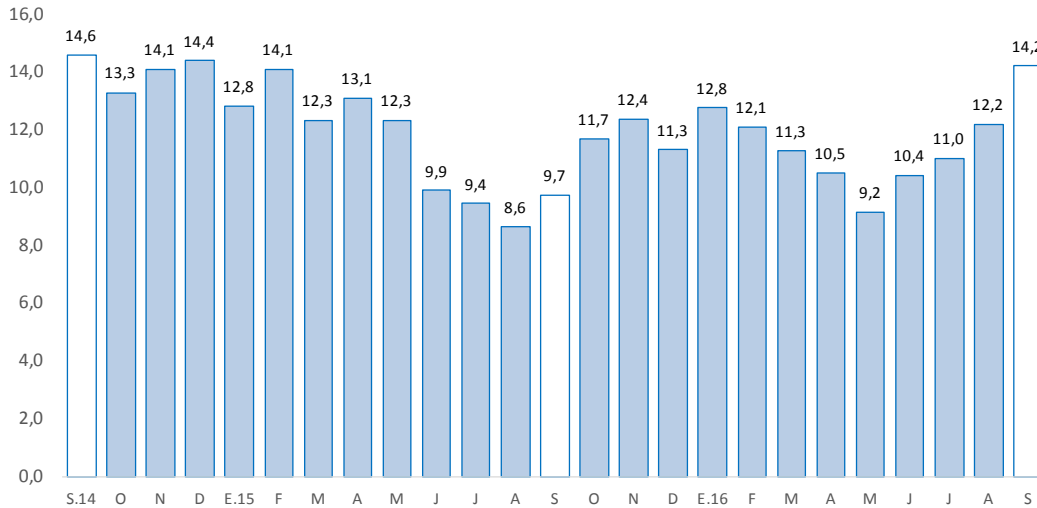

Fuente: SBS y AFP.

Elaboración: BCRP - Sucursal Huancayo. Departamento de Estudios Económicos.

- La cartera morosa** al mes de agosto alcanzó 4,0 por ciento, mayor en 0,6 de punto porcentual respecto a similar mes de 2015. Los mayores ratios se observaron en las Edpymes (10,3 por ciento), Banca Múltiple (5,0 por ciento), Cajas Municipales (3,7 por ciento), Financieras (3,6 por ciento), Banco de la Nación (1,8 por ciento) y Agrobanco (1,4 por ciento).

**GRÁFICO Nº 5**  
**PASCO: TASA DE MOROSIDAD 1/ 2/**  
 (En porcentaje)

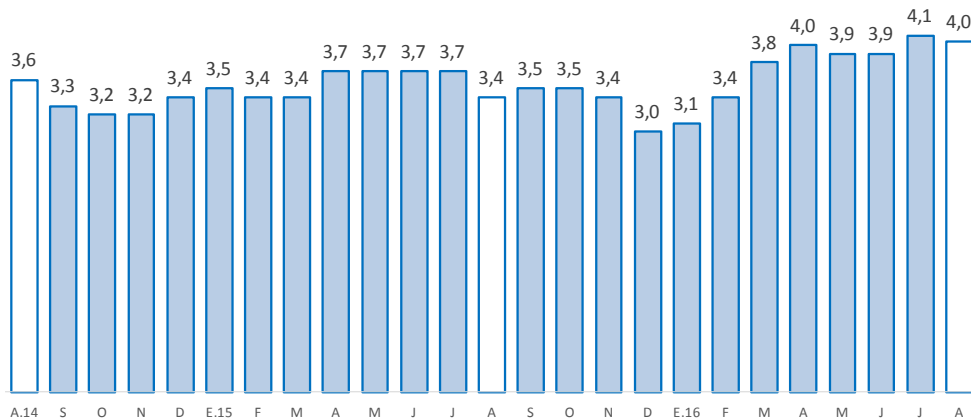

1/ Morosidad = (créditos vencidos + créditos en cobranza judicial) / colocaciones brutas.

2/ Preliminar.

Fuente: SBS y AFP.

Elaboración: BCRP - Sucursal Huancayo. Departamento de Estudios Económicos.



## 2. Depósitos

- Los depósitos, aumentaron en 5,1 por ciento respecto de setiembre 2015, y decreció ligeramente en 0,7 por ciento comparado al mes previo. El incremento interanual se debió a los mayores montos en depósitos en ahorro (18,1 por ciento) y a plazo (5,5 por ciento); destacando en el primer caso los incrementos en el Banco de la Nación; mientras que, en el segundo, se debió a las mayores tasas de interés en las Cajas Municipales. Respecto al mes previo, la reducción se asoció a menores depósitos a la vista (-4,1 por ciento), principalmente en la Banca Múltiple y el Banco de la Nación. Según composición, los depósitos en ahorro concentraron el 42,4 por ciento del total, seguido por los depósitos a la vista (33,2 por ciento) y a plazo (24,4 por ciento).

**CUADRO Nº 7**  
**PASCO: DEPÓSITOS**  
(Saldos en millones de soles)  
(Saldo en millones de soles)

	Saldos en millones de soles		Tasas de crecimiento (%)	
	ago-16	sep-16	Mes	12 Meses
<b>Banco de la Nación</b>	<b>189</b>	<b>183</b>	<b>-2,9</b>	<b>9,7</b>
<b>Banca Múltiple</b>	<b>251</b>	<b>250</b>	<b>-0,1</b>	<b>-4,6</b>
<b>Instituciones No Bancarias</b>	<b>88</b>	<b>90</b>	<b>2,2</b>	<b>30,5</b>
Financieras	14	14	2,7	27,2
Cajas Municipales	75	76	2,1	31,1
Cajas Rurales	0	0	-	-
<b>TOTAL</b>	<b>528</b>	<b>524</b>	<b>-0,7</b>	<b>5,1</b>
Vista	181	174	-4,1	-8,1
Ahorro	219	222	1,4	18,1
A plazo	127	128	0,6	5,5
En MN	451	448	-0,7	10,9
En ME	77	77	-0,5	-19,5

Fuente: SBS y AFP

Elaboración: BCRP, Sucursal Huancayo. Departamento de Estudios Económicos

**GRÁFICO Nº 6**  
**PASCO: CRECIMIENTO DE LOS DEPÓSITOS**  
(Variación % respecto a similar mes del año anterior)

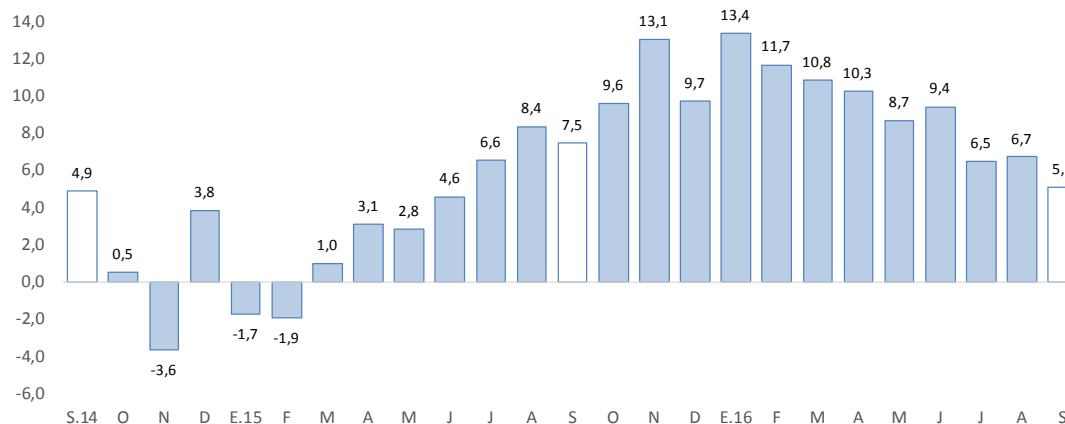

Fuente: SBS y AFP.

Elaboración: BCRP - Sucursal Huancayo. Departamento de Estudios Económicos.



- Por **institución financiera**, destacó la Banca Múltiple con una participación de 47,8 por ciento de los depósitos; seguido del Banco de la Nación (35,0 por ciento) y las empresas no bancarias (17,2 por ciento).
- Por **tipo de moneda**, los depósitos en moneda nacional, que conformaron un 85,4 por ciento de participación, registraron un decrecimiento de 0,7 por ciento intermensual; asimismo, en moneda extranjera, con un 14,6 por ciento de participación, disminuyó en 0,5 por ciento. Los saldos en moneda extranjera sumaron US\$ 77 millones.

#### IV. EJECUCIÓN DEL PRESUPUESTO PÚBLICO

##### 1. Ejecución del Presupuesto Público de Gastos Corrientes

- La ejecución presupuestal del gasto corriente no financiero (S/ 62 millones) del mes, neto de transferencias intergubernamentales, decreció en 5,9 por ciento interanual en setiembre, influenciado por el Gobierno Nacional (-25,8 por ciento), debido a menores transferencias, y compra de bienes y servicios. El resultado del mes se contrarrestó parcialmente por los incrementos del Gobierno Regional (8,4 por ciento) y las municipalidades (13,7 por ciento); en el primer caso, explicado por menores gastos en remuneraciones, y compra de bienes y servicios; y en el segundo, por remuneraciones, transferencias, y compras de bienes y servicios.
- Entre enero y setiembre, sumó S/ 530 millones, registrando un crecimiento de 6,3 por ciento respecto a similar periodo de 2015, ante los mayores montos devengados en el Gobierno Regional (16,6 por ciento) y los municipios (1,3 por ciento); en el primer caso, debido a remuneraciones, transferencias, y compra de bienes y servicios; y en el segundo, por transferencias, y compra de bienes y servicios. El resultado del acumulado se contrarrestó por los menores gastos del Gobierno Nacional (-0,7 por ciento), asociado a menores devengados en transferencias, y compra de bienes y servicios.

**CUADRO Nº 8**  
**PASCO: EJECUCIÓN DEL PRESUPUESTO PÚBLICO DE GASTOS CORRIENTES 1/ 2/**  
(Millones de soles)

	Septiembre			Enero - Setiembre		
	2 015	2 016	Var.% real	2 015	2 016	Var.% real
Gobierno Nacional	28	21	-25,8	216	222	-0,7
Gobierno Regional	26	30	8,4	187	226	16,6
Gobiernos locales	9	11	13,7	78	82	1,3
<b>Total</b>	<b>64</b>	<b>62</b>	<b>-5,9</b>	<b>481</b>	<b>530</b>	<b>6,3</b>

1/ Información actualizada al 30 de setiembre de 2016.

2/ Neto de transferencias intergubernamentales. Comprende pensiones y otros gastos corrientes.

Fuente: Ministerio de Economía y Finanzas

Elaboración: BCRP, Sucursal Huancayo. Departamento de Estudios Económicos

##### 2. Ejecución del Presupuesto Público de Inversiones

- La inversión pública en Pasco, correspondiente a los tres niveles de gobierno, sumó S/ 73 millones en el mes, mayor en S/ 51 millones (219,7 por ciento) comparado a similar mes de 2015, ante el incremento en todos los niveles de gobierno. En el Gobierno Nacional (258,2 por ciento), debido a las mayores inversiones en el sector transporte; en el Gobierno Regional (367,9 por ciento), por los rubros de saneamiento y salud; y en las municipalidades (65,2 por ciento), por los sectores de industria, medio ambiente, transporte y educación.

- Entre enero y setiembre, la inversión pública acumuló una ejecución de S/ 303 millones, superior en 37,1 por ciento respecto a similar periodo de 2015, ante los mayores desembolsos en todos los niveles de gobierno. En el Gobierno Nacional (44,2 por ciento), debido a las mayores inversiones en los sectores de energía, transporte y educación; en el Gobierno Regional (58,4 por ciento), por los rubros de agropecuario, transporte, saneamiento y salud; mientras que en los municipios (11,4 por ciento), por los sectores de transporte, vivienda, cultura y deporte.
- Respecto al avance de la inversión pública, lo ejecutado entre enero y setiembre representó en la región el 43,3 por ciento de su Presupuesto Institucional Modificado (PIM) que sumó S/ 699 millones. El Gobierno Regional registró un avance de 51,0 por ciento, seguido del Gobierno Nacional (38,8 por ciento) y las municipalidades (37,7 por ciento).

**CUADRO Nº 9**  
**PASCO: EJECUCIÓN DEL PRESUPUESTO PÚBLICO DE INVERSIONES 1/ 2/**  
(Millones de soles)

	Septiembre			Enero - Septiembre		
	2 015	2 016	Var.% real	2 015	2 016	Var.% real
Gobierno Nacional	4	16	258,2	42	63	44,2
Gobierno Regional	9	41	367,9	87	143	58,4
Gobiernos locales	9	16	65,2	83	96	11,4
<b>Total</b>	<b>22</b>	<b>73</b>	<b>219,7</b>	<b>213</b>	<b>303</b>	<b>37,1</b>

1/ Información actualizada al 30 de septiembre de 2016.

2/ Comprende la adquisición de activos no financieros

Fuente: MEF.

Elaboración: BCRP, Sucursal Huancayo. Departamento de Estudios Económicos.

**GRÁFICO Nº 7**  
**CRECIMIENTO DE LA EJECUCIÓN DEL PRESUPUESTO PÚBLICO DE INVERSIONES**  
(Variación % real respecto a similar mes del año anterior)

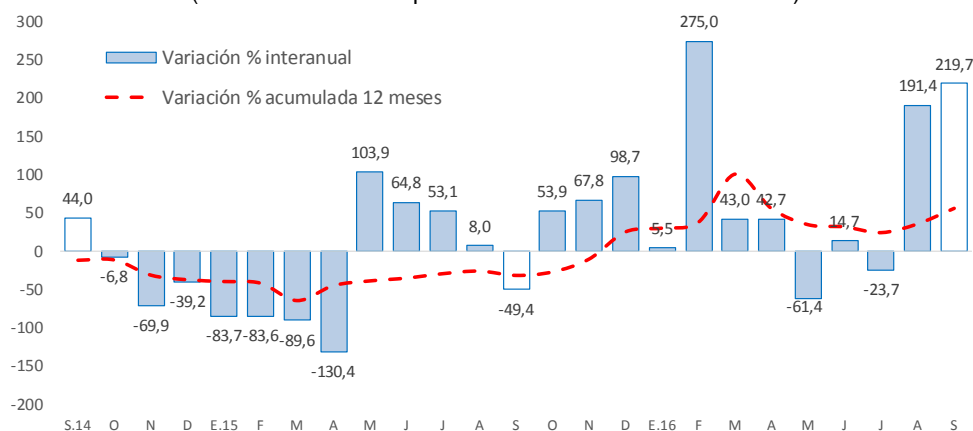

Fuente: MEF.

Elaboración: BCRP - Sucursal Huancayo. Departamento de Estudios Económicos.

- Entre los principales proyectos que se ejecutaron entre enero y setiembre, destacaron en el Gobierno Nacional la “Rehabilitación y mejoramiento de la carretera Puerto Bermúdez - San Alejandro” con un gasto devengado de S/ 36 millones; “Ampliación y mejoramiento del servicio de internamiento penitenciario en la jurisdicción de la Oficina Regional Oriente Pucallpa” con un gasto devengado de S/ 4 millones; e “Instalación del pabellón y mejoramiento del servicio de formación académica de la Facultad de Derecho y Ciencias Políticas de la Universidad Nacional Daniel Alcides Carrión de Cerro de Pasco” con un gasto devengado de S/ 4 millones.



- En el Gobierno Regional, sobresalieron los proyectos de “Mejoramiento y ampliación de la capacidad resolutive de los servicios de salud del Hospital Regional Daniel A. Carrión” con un gasto devengado de S/ 42 millones; “Reconstrucción de la infraestructura de saneamiento de Villa Rica, provincia de Oxapampa” con un gasto de S/ 36 millones; y “Mejoramiento y ampliación de los servicios de saneamiento y fortalecimiento institucional integral de la EMAPA Pasco, provincia de Pasco” con un gasto devengado de S/ 8 millones.
- Por su parte, en los gobiernos locales, los mayores desembolsos se registraron en la “Ampliación y mejoramiento del estadio municipal de Yanahuanca” con un gasto de S/ 3 millones; “Mejoramiento de la infraestructura vial del Jirón Independencia, distrito de Oxapampa” con un gasto de S/ 3 millones; y “Mejoramiento y ampliación de la oferta de servicios educativos de la I.E. 7 de Junio del centro poblado de Villa América, distrito de Palcazu” con un gasto de S/ 3 millones.

## V. ANEXOS





ANEXO 1

PASCO: PRODUCCIÓN AGROPECUARIA 1/  
(En toneladas métricas)

CULTIVOS	2 015				2 016								CULTIVOS	
	SET	OCT	NOV	DIC	ENE	FEB	MAR	ABR	MAY	JUN	JUL	AGO		SET
<b>AGRÍCOLA</b>														<b>AGRÍCOLA</b>
<b>CONSUMO INTERNO</b>														<b>CONSUMO INTERNO</b>
Ají	160	161	163	206	185	195	203	184	177	196	183	172	172	Ají
Alfalfa	177	212	172	149	130	153	123	136	171	180	206	248	214	Alfalfa
Arroz Cáscara	95	74	68	420	574	595	211	159	175	338	459	351	160	Arroz Cáscara
Aneja Grano Seco	0	0	0	0	0	0	0	0	29	45	11	0	0	Aneja Grano Seco
Aneja Grano Verde	0	0	0	0	17	49	30	75	603	1 196	610	76	0	Aneja Grano Verde
Caigua	390	247	250	258	273	368	481	342	250	218	217	128	187	Caigua
Cebada Grano	0	0	0	0	0	0	0	0	0	0	182	0	0	Cebada Grano
Frijol Grano Seco	4	0	5	131	159	300	63	9	26	202	215	156	0	Frijol Grano Seco
Granadilla	2 321	2 124	1 943	2 287	1 209	2 104	2 304	2 127	1 778	1 296	2 206	2 105	1 707	Granadilla
Haba Grano Seco	0	0	0	0	0	0	0	0	177	331	248	0	0	Haba Grano Seco
Haba Grano Verde	0	0	0	0	0	117	346	690	830	107	0	0	0	Haba Grano Verde
Limón	0	0	0	0	0	0	0	0	60	40	0	0	0	Limón
Maíz Amiláceo	0	0	0	0	0	0	0	0	141	460	1 207	23	0	Maíz Amiláceo
Maíz Choclo	0	0	0	0	0	762	1 325	2 723	7 000	72	45	0	0	Maíz Choclo
Mandarina	12	0	0	0	0	0	12	36	49	48	36	11	10	Mandarina
Naranja	0	0	0	0	0	7	23	79	223	204	87	24	0	Naranja
Olluco	0	0	0	0	0	0	0	0	2 971	3 764	610	0	0	Olluco
Palta	14	102	137	184	196	385	850	520	139	80	43	36	58	Palta
Papa	2 500	3 541	689	4 768	5 660	18 888	18 221	21 905	33 307	32 103	13 909	1 094	19	Papa
Papaya	345	348	513	164	213	310	296	312	297	268	330	327	303	Papaya
Piña	29	37	44	79	31	23	31	25	36	36	41	37	22	Piña
Plátano	8 165	7 878	8 699	8 588	7 255	7 182	7 694	7 509	7 743	8 085	7 870	6 834	7 777	Plátano
Rocoto	1 019	991	1 110	1 284	1 152	1 577	1 311	1 691	1 569	2 131	2 902	2 762	2 108	Rocoto
Trigo	0	0	0	0	0	0	0	0	0	0	236	11	0	Trigo
Yuca	4 842	4 936	5 185	4 778	3 809	3 699	3 946	3 633	4 398	4 049	4 371	4 781	5 193	Yuca
Zapallo	717	687	639	430	243	349	494	952	1 208	1 047	567	878	988	Zapallo
Otros Cons. Interno	0	0	0	0	0	26	3	380	2 703	2 882	334	0	0	Otros Cons. Interno
<b>INDUSTRIAL Y/O EXP.</b>														<b>INDUSTRIAL Y/O EXP.</b>
Cacao	72	58	90	63	19	14	17	20	27	103	180	226	288	Cacao
Café	175	0	0	0	0	0	72	1 011	1 705	2 566	1 459	2 059	663	Café
Maíz A. Duro	5	0	0	573	1 206	1 765	738	388	112	538	671	499	24	Maíz A. Duro
Otros Industrial y/o Exp.	762	356	0	0	0	0	30	30	30	93	847	1 437	1 211	Otros Industrial y/o Exp.
<b>PECUARIO</b>														<b>PECUARIO</b>
<b>CARNE 2/</b>														<b>CARNE 2/</b>
Carne Ave	94	115	107	97	78	80	119	99	85	98	102	84	83	Carne Ave
Carne Ovino	103	95	105	165	69	78	96	122	163	186	172	155	101	Carne Ovino
Carne Porcino	147	139	118	147	128	133	130	130	155	174	167	141	134	Carne Porcino
Carne Vacuno	267	247	263	352	178	183	255	285	341	387	401	296	296	Carne Vacuno
Carne Caprino	1	1	1	2	2	1	1	2	2	2	2	2	1	Carne Caprino
Carne Alpaca	12	13	15	18	16	13	14	16	17	20	22	16	13	Carne Alpaca
Carne Llama	7	7	8	12	5	6	8	10	12	14	13	9	6	Carne Llama
Huevo	18	17	16	20	14	14	15	14	15	16	17	16	17	Huevo
Leche	2 052	2 034	2 069	2 162	2 306	2 147	2 147	2 174	2 090	2 164	2 085	2 030	1 955	Leche
Lana	0	0	0	0	286	233	81	0	0	0	0	0	0	Lana
<b>FIBRA</b>														<b>FIBRA</b>
Fibra de Alpaca	0	16	88	46	0	0	0	0	0	0	0	0	0	Fibra de Alpaca
Fibra de Llama	0	2	8	4	0	0	0	0	0	0	0	0	0	Fibra de Llama

1/ Cifras preliminares

2/ Peso Neto, no de animales en pie.

FUENTE: MINAGRI

ELABORACIÓN: BCRP. Sucursal Huancayo. Departamento de Estudios Económicos.



**ANEXO 2**

**PASCO: PRODUCCIÓN MINERA METÁLICA 1/**  
(Contenido fino)

Producción Metálica Concentración	2 015				2 016									Producción Metálica Concentración
	SET	OCT	NOV	DIC	ENE	FEB	MAR	ABR	MAY	JUN	JUL	AGO	SET	
COBRE (TMF)	3 737	4 882	4 371	4 255	4 987	4 519	5 317	3 945	5 841	5 212	4 608	4 756	6 099	COBRE (TMF)
PLATA (Kg.f)	56 064	59 652	60 563	61 008	54 156	49 947	52 894	49 566	51 316	54 720	49 809	51 083	52 105	PLATA (Kg.f)
ZINC (TMF)	23 172	24 743	22 003	22 041	19 916	20 631	21 705	20 745	23 227	23 754	20 863	22 706	23 594	ZINC (TMF)
PLOMO (TMF)	7 998	8 222	8 965	8 548	7 104	7 061	7 286	7 049	7 357	7 760	7 123	6 834	6 903	PLOMO (TMF)
ORO (Grs.f)	68 950	111 686	106 264	113 090	121 294	126 369	134 590	118 280	86 026	102 513	109 093	79 010	89 326	ORO (Grs.f)

1/ Cifras preliminares.

FUENTE: MINEM

ELABORACIÓN: BCRP. Sucursal Huancayo. Departamento de Estudios Económicos.

ANEXO 3

PASCO: EXPORTACIONES FOB POR TIPO DE PRODUCTOS 1/  
(Millones US\$)

TIPO	2 015				2 016										TIPO
	SET	OCT	NOV	DIC	ENE	FEB	MAR	ABR	MAY	JUN	JUL	AGO	SET		
<b>Productos Tradicionales</b>	<b>82</b>	<b>58</b>	<b>83</b>	<b>104</b>	<b>30</b>	<b>64</b>	<b>23</b>	<b>24</b>	<b>5</b>	<b>21</b>	<b>15</b>	<b>1</b>	<b>23</b>	<b>Productos Tradicionales</b>	
Agrícolas	0	0	1	1	0	1	0	0	0	0	1	0	0	Agrícolas	
Mineros	81	57	82	103	29	64	23	24	5	21	14	1	23	Mineros	
<b>Productos No Tradicionales</b>	<b>5</b>	<b>7</b>	<b>5</b>	<b>5</b>	<b>5</b>	<b>5</b>	<b>6</b>	<b>7</b>	<b>5</b>	<b>5</b>	<b>5</b>	<b>6</b>	<b>8</b>	<b>Productos No Tradicionales</b>	
Agropecuarios	0	0	0	0	0	0	0	0	0	0	0	0	0	Agropecuarios	
Textil	0	0	0	0	0	0	0	0	0	0	0	0	0	Textil	
Maderas y papeles, y sus manuf.	0	0	0	0	0	0	0	0	0	0	0	0	0	Maderas y papeles, y sus manuf.	
Quimicos	0	0	0	0	0	0	0	0	0	0	0	0	0	Quimicos	
Minerales no metálicos	0	0	0	0	0	0	0	0	0	0	0	0	0	Minerales no metálicos	
Sidero-Metalúrgico y joyerías	4	7	5	5	5	5	5	7	5	5	5	5	8	Sidero-Metalúrgico y joyerías	
Metal-Mecánicos	0	0	0	0	0	0	0	0	0	0	0	0	0	Metal-Mecánicos	
Resto de otros no tradicionales	0	0	0	0	0	0	0	0	0	0	0	0	0	Resto de otros no tradicionales	
<b>TOTAL EXPORTACIONES</b>	<b>86</b>	<b>65</b>	<b>89</b>	<b>110</b>	<b>35</b>	<b>69</b>	<b>29</b>	<b>31</b>	<b>11</b>	<b>26</b>	<b>20</b>	<b>6</b>	<b>31</b>	<b>TOTAL EXPORTACIONES</b>	

1/ Cifras Preliminares.

FUENTE: SUNAT

ELABORACIÓN: BCRP, Sucursal Huancayo. Departamento de Estudios Económicos.



**ANEXO 4**

**PASCO: EXPORTACIONES FOB DE PRODUCTOS TRADICIONALES 1/**  
(Millones US\$ valor FOB)

TIPO	2 015				2 016										TIPO
	SET	OCT	NOV	DIC	ENE	FEB	MAR	ABR	MAY	JUN	JUL	AGO	SET		
<b>AGROPECUARIO</b>	<b>0</b>	<b>0</b>	<b>1</b>	<b>1</b>	<b>0</b>	<b>1</b>	<b>0</b>	<b>0</b>	<b>0</b>	<b>0</b>	<b>0</b>	<b>1</b>	<b>0</b>	<b>0</b>	<b>AGROPECUARIO</b>
Café															Café
Volúmen (TM)	38	80	214	274	44	58	0	0	60	0	155	88	39		Volúmen (TM)
Valor (Millones US\$)	0	0	1	1	0	0	0	0	0	0	1	0	0		Valor (Millones US\$)
Lana															Lana
Volúmen (TM)	25	0	51	51	75	100	77	76	51	0	25	11	0		Volúmen (TM)
Valor (Millones US\$)	0	0	0	0	0	0	0	0	0	0	0	0	0		Valor (Millones US\$)
<b>MINEROS</b>	<b>81</b>	<b>57</b>	<b>82</b>	<b>103</b>	<b>29</b>	<b>64</b>	<b>23</b>	<b>24</b>	<b>5</b>	<b>21</b>	<b>14</b>	<b>1</b>	<b>23</b>	<b>MINEROS</b>	
Plata															Plata
Volúmen (TM)	787	4 262	381	3 854	391	0	0	0	0	0	0	0	0		Volúmen (TM)
Valor (Millones US\$)	2	12	1	6	1	0	0	0	0	0	0	0	0		Valor (Millones US\$)
Oro															Oro
Volúmen (TM)	0	0	0	0	0	0	0	0	0	0	0	0	0		Volúmen (TM)
Valor (Millones US\$)	0	0	0	0	1	0	0	0	0	0	0	0	1		Valor (Millones US\$)
Cobre															Cobre
Volúmen (TM)	36 088	7 951	7 207	26 130	1 084	4 362	0	10 937	179	20 354	15 812	367	780		Volúmen (TM)
Valor (Millones US\$)	33	6	8	17	1	3	0	9	0	15	11	0	1		Valor (Millones US\$)
Plomo															Plomo
Volúmen (TM)	15 927	11 882	20 114	31 398	3 692	23 692	10 475	0	0	0	0	0	4 842		Volúmen (TM)
Valor (Millones US\$)	26	20	50	57	5	51	19	0	0	0	0	0	11		Valor (Millones US\$)
Zinc															Zinc
Volúmen (TM)	29 820	30 471	43 844	44 063	38 065	20 362	7 236	23 954	6 896	8 920	4 491	156	13 346		Volúmen (TM)
Valor (Millones US\$)	20	19	24	23	21	10	3	15	4	6	3	0	11		Valor (Millones US\$)
Otros															Otros
Valor (Millones US\$)	0	0	0	0	0	0	0	0	0	0	0	0	0		Valor (Millones US\$)
<b>TOTAL</b>	<b>82</b>	<b>58</b>	<b>83</b>	<b>104</b>	<b>30</b>	<b>64</b>	<b>23</b>	<b>24</b>	<b>5</b>	<b>21</b>	<b>15</b>	<b>1</b>	<b>23</b>	<b>TOTAL</b>	

1/ Cifras Preliminares.

Fuente: SUNAT

Elaboración: BCRP. Sucursal Huancayo. Departamento de Estudios Económicos.

ANEXO 5

PASCO: INGRESOS CORRIENTES DEL GOBIERNO CENTRAL

(Millones de soles)

	2 015				2 016										
	SET	OCT	NOV	DIC	ENE.	FEB	MAR	ABR	MAY	JUN	JUL	AGO	SET		
<b>I. INGRESOS TRIBUTARIOS</b>	<b>8</b>	<b>7</b>	<b>7</b>	<b>8</b>	<b>8</b>	<b>7</b>	<b>7</b>	<b>7</b>	<b>7</b>	<b>5</b>	<b>5</b>	<b>7</b>	<b>7</b>	<b>I. INGRESOS TRIBUTARIOS</b>	
<b>1). Impuesto a la Renta</b>	<b>2</b>	<b>2</b>	<b>3</b>	<b>3</b>	<b>3</b>	<b>2</b>	<b>3</b>	<b>4</b>	<b>3</b>	<b>2</b>	<b>2</b>	<b>3</b>	<b>2</b>	<b>1). Impuesto a la Renta</b>	
Personas Naturales	1	1	1	1	1	1	1	1	1	1	1	1	1	Personas Naturales	
Personas Jurídicas	1	2	1	2	2	2	2	2	1	1	1	2	2	Personas Jurídicas	
Regularización	0	0	1	1	0	0	1	1	1	0	0	0	0	Regularización	
<b>2). Impuesto a las Importaciones</b>	<b>0</b>	<b>0</b>	<b>0</b>	<b>0</b>	<b>0</b>	<b>0</b>	<b>0</b>	<b>0</b>	<b>0</b>	<b>0</b>	<b>0</b>	<b>0</b>	<b>0</b>	<b>2). Impuesto a las Importaciones</b>	
<b>3). Impuesto General a las Ventas</b>	<b>3</b>	<b>3</b>	<b>3</b>	<b>3</b>	<b>4</b>	<b>3</b>	<b>3</b>	<b>3</b>	<b>3</b>	<b>2</b>	<b>3</b>	<b>3</b>	<b>4</b>	<b>3). Impuesto General a las Ventas</b>	
<b>4). Imp. Selectivo al Consumo (ISC)</b>	<b>0</b>	<b>0</b>	<b>0</b>	<b>0</b>	<b>0</b>	<b>0</b>	<b>0</b>	<b>0</b>	<b>0</b>	<b>0</b>	<b>0</b>	<b>0</b>	<b>0</b>	<b>4). Imp. Selectivo al Consumo (ISC)</b>	
<b>5). Otros Ingresos Tributarios</b>	<b>3</b>	<b>1</b>	<b>1</b>	<b>2</b>	<b>1</b>	<b>1</b>	<b>1</b>	<b>1</b>	<b>2</b>	<b>1</b>	<b>1</b>	<b>1</b>	<b>1</b>	<b>5). Otros Ingresos Tributarios</b>	
<b>II. INGRESOS NO TRIBUTARIOS</b>	<b>0</b>	<b>0</b>	<b>0</b>	<b>0</b>	<b>0</b>	<b>0</b>	<b>0</b>	<b>0</b>	<b>0</b>	<b>0</b>	<b>0</b>	<b>0</b>	<b>0</b>	<b>II. INGRESOS NO TRIBUTARIOS</b>	
<b>TOTAL INGRESOS (I+II)</b>	<b>8</b>	<b>7</b>	<b>7</b>	<b>8</b>	<b>8</b>	<b>7</b>	<b>7</b>	<b>7</b>	<b>7</b>	<b>5</b>	<b>5</b>	<b>7</b>	<b>7</b>	<b>TOTAL INGRESOS (I+II)</b>	

Fuente: Superintendencia Nacional de Administración Tributaria - SUNAT

Elaboración: BCRP - Sucursal Huancayo.



**ANEXO 6**

**PASCO: EJECUCIÓN DEL PRESUPUESTO DE GASTOS DEL GOBIERNO NACIONAL 1/**

(Millones de soles)

	2015				2016									
	SET	OCT	NOV	DIC	ENE	FEB	MAR	ABR	MAY	JUN	JUL	AGO	SET	
<b>GASTOS NO FINANCIEROS</b>	<b>32</b>	<b>32</b>	<b>62</b>	<b>136</b>	<b>16</b>	<b>22</b>	<b>36</b>	<b>38</b>	<b>29</b>	<b>30</b>	<b>43</b>	<b>37</b>	<b>38</b>	<b>GASTOS NO FINANCIEROS</b>
<b>a. GASTOS CORRIENTES</b>	<b>28</b>	<b>26</b>	<b>23</b>	<b>42</b>	<b>16</b>	<b>21</b>	<b>32</b>	<b>24</b>	<b>22</b>	<b>24</b>	<b>37</b>	<b>25</b>	<b>21</b>	<b>a. GASTOS CORRIENTES</b>
1. Personal y Obligaciones Sociales	7	7	7	9	8	7	7	7	7	9	10	7	8	1. Personal y Obligaciones Sociales
2. Pensiones y Otras Prest. Sociales	6	5	5	9	5	5	6	5	5	5	15	5	5	2. Pensiones y Otras Prest. Sociales
3. Bienes y Servicios	9	8	9	13	3	5	13	5	7	4	9	4	5	3. Bienes y Servicios
4. Donaciones y Transferencias 2/	0	0	0	2	0	0	0	0	0	0	0	0	0	4. Donaciones y Transferencias
5. Otros Gastos Corrientes	7	6	3	9	0	5	6	7	4	6	3	8	4	5. Otros Gastos Corrientes
<b>b. GASTOS DE CAPITAL</b>	<b>4</b>	<b>6</b>	<b>39</b>	<b>94</b>	<b>0</b>	<b>1</b>	<b>5</b>	<b>14</b>	<b>7</b>	<b>6</b>	<b>6</b>	<b>13</b>	<b>17</b>	<b>b. GASTOS DE CAPITAL</b>
1. Adquisición de Activos No Financieros	4	5	38	87	0	1	4	13	5	6	6	12	16	1. Adquisición de Activos No Financieros
2. Otros gastos de capital 3/	0	1	1	7	0	0	0	1	2	0	0	0	1	2. Otros gastos de capital

1/ Información actualizada al 30 de septiembre de 2016.

2/ Neto de transferencias intergubernamentales.

3/ Incluye donaciones y transferencias.

FUENTE: Ministerio de Economía y Finanzas

ELABORACIÓN: BCRP, Sucursal Huancayo. Departamento de Estudios Económicos

ANEXO 7

PASCO: EJECUCIÓN DEL PRESUPUESTO DE GASTOS DEL GOBIERNO REGIONAL 1/

(Millones de soles)

	2015				2016									
	SET	OCT	NOV	DIC	ENE	FEB	MAR	ABR	MAY	JUN	JUL	AGO	SET	
<b>GASTOS NO FINANCIEROS</b>	<b>35</b>	<b>66</b>	<b>27</b>	<b>108</b>	<b>21</b>	<b>24</b>	<b>22</b>	<b>27</b>	<b>46</b>	<b>46</b>	<b>31</b>	<b>82</b>	<b>71</b>	<b>GASTOS NO FINANCIEROS</b>
<b>a. GASTOS CORRIENTES</b>	<b>26</b>	<b>20</b>	<b>24</b>	<b>66</b>	<b>19</b>	<b>19</b>	<b>20</b>	<b>22</b>	<b>39</b>	<b>26</b>	<b>22</b>	<b>30</b>	<b>30</b>	<b>a. GASTOS CORRIENTES</b>
1. Personal y Obligaciones Sociales	18	14	16	34	16	15	15	17	29	18	14	19	20	1. Personal y Obligaciones Sociales
2. Pensiones y Otras Prest. Sociales	1	1	1	2	1	2	0	1	1	1	1	1	1	2. Pensiones y Otras Prest. Sociales
3. Bienes y Servicios	7	5	7	29	1	3	5	5	8	7	7	9	8	3. Bienes y Servicios
4. Otros Gastos Corrientes	0	0	0	1	0	0	0	0	0	0	0	0	0	4. Otros Gastos Corrientes
<b>b. GASTOS DE CAPITAL</b>	<b>9</b>	<b>46</b>	<b>3</b>	<b>42</b>	<b>2</b>	<b>4</b>	<b>2</b>	<b>5</b>	<b>7</b>	<b>20</b>	<b>9</b>	<b>52</b>	<b>41</b>	<b>b. GASTOS DE CAPITAL</b>
1. Adquisición de Activos No Financieros	9	46	3	42	2	4	2	5	7	20	9	52	41	1. Adquisición de Activos No Financieros
2. Otros gastos de capital 2/	0	0	0	0	0	0	0	0	0	0	0	0	0	2. Otros gastos de capital

1/ Información actualizada al 30 de septiembre de 2016.

2/ Incluye donaciones y transferencias.

FUENTE: Ministerio de Economía y Finanzas

ELABORACIÓN: BCRP, Sucursal Huancayo. Departamento de Estudios Económicos

**ANEXO 8**

**PASCO: EJECUCIÓN DEL PRESUPUESTO DE GASTOS DE LOS GOBIERNOS LOCALES 1/**  
(Millones de soles)

	2015				2016									
	SET	OCT	NOV	DIC	ENE	FEB	MAR	ABR	MAY	JUN	JUL	AGO		SET
<b>GASTOS NO FINANCIEROS</b>	<b>19</b>	<b>28</b>	<b>28</b>	<b>81</b>	<b>4</b>	<b>15</b>	<b>24</b>	<b>20</b>	<b>19</b>	<b>18</b>	<b>32</b>	<b>19</b>	<b>27</b>	<b>GASTOS NO FINANCIEROS</b>
<b>a. GASTOS CORRIENTES</b>	<b>9</b>	<b>14</b>	<b>13</b>	<b>22</b>	<b>3</b>	<b>7</b>	<b>10</b>	<b>10</b>	<b>10</b>	<b>9</b>	<b>14</b>	<b>7</b>	<b>11</b>	<b>a. GASTOS CORRIENTES</b>
1. Personal y Obligaciones Sociales	2	2	2	3	2	2	3	2	2	2	3	2	2	1. Personal y Obligaciones Sociales
2. Pensiones y Otras Prest. Sociales	0	1	1	1	0	0	0	0	0	1	1	1	1	2. Pensiones y Otras Prest. Sociales
3. Bienes y Servicios	6	7	6	15	1	5	7	7	7	6	6	6	7	3. Bienes y Servicios
4. Donaciones y Transferencias	1	3	3	2	0	0	0	0	0	0	4	-1	1	4. Donaciones y Transferencias
5. Otros Gastos Corrientes	0	0	0	0	0	0	0	0	0	0	0	0	0	5. Otros Gastos Corrientes
<b>b. GASTOS DE CAPITAL</b>	<b>9</b>	<b>14</b>	<b>15</b>	<b>60</b>	<b>1</b>	<b>8</b>	<b>14</b>	<b>10</b>	<b>10</b>	<b>8</b>	<b>19</b>	<b>11</b>	<b>16</b>	<b>b. GASTOS DE CAPITAL</b>
1. Adquisición de Activos No Financieros	9	14	15	60	1	8	14	10	10	8	19	11	16	1. Adquisición de Activos No Financieros
2. Otros gastos de capital 2/	0	0	0	0	0	0	0	0	0	0	0	0	0	2. Otros gastos de capital

1/ Información actualizada al 30 de septiembre de 2016.

2/ Incluye donaciones y transferencias.

FUENTE: Ministerio de Economía y Finanzas

ELABORACIÓN: BCRP, Sucursal Huancayo. Departamento de Estudios Económicos



**ANEXO 9**

**PASCO: MOROSIDAD 1/**  
(En porcentajes)

ENTIDADES FINANCIERAS	2 015					2 016								ENTIDADES FINANCIERAS
	AGO	SET	OCT	NOV	DIC	ENE	FEB	MAR	ABR	MAY	JUN	JUL	AGO	
<b>I. BANCA MÚLTIPLE</b>	<b>4,2</b>	<b>4,3</b>	<b>4,3</b>	<b>4,0</b>	<b>3,2</b>	<b>3,3</b>	<b>3,9</b>	<b>4,7</b>	<b>5,4</b>	<b>4,9</b>	<b>5,0</b>	<b>5,2</b>	<b>5,0</b>	<b>I. BANCA MÚLTIPLE</b>
<b>II. INSTITUCIONES NO BANCARIAS</b>														<b>II. INSTITUCIONES NO BANCARIAS</b>
Financieras	2,8	2,9	3,2	3,7	3,5	3,6	3,7	4,0	3,6	3,6	3,9	3,8	3,6	Financieras
Cajas Municipales	3,6	3,5	3,4	3,5	3,2	3,5	3,4	3,2	3,2	3,5	3,2	3,6	3,7	Cajas Municipales
EDPYMEs	5,5	5,2	5,6	6,8	6,4	6,4	7,4	7,5	7,5	7,1	9,0	10,6	10,3	EDPYMEs
<b>III. ENTIDADES ESTATALES</b>														<b>III. ENTIDADES ESTATALES</b>
Banco de la Nación 2/	1,9	1,9	1,8	1,8	1,6	1,5	1,6	1,5	1,4	1,7	1,7	1,9	1,8	Banco de la Nación 2/
Agrobanco 3/	1,5	1,4	1,6	1,4	1,2	1,5	1,6	1,5	1,7	1,1	1,3	1,2	1,4	Agrobanco 3/
<b>TOTAL</b>	<b>3,4</b>	<b>3,5</b>	<b>3,5</b>	<b>3,4</b>	<b>3,0</b>	<b>3,1</b>	<b>3,4</b>	<b>3,8</b>	<b>4,0</b>	<b>3,9</b>	<b>3,9</b>	<b>4,1</b>	<b>4,0</b>	<b>TOTAL</b>

1/ Cifras preliminares.

2/ Sólo considera los créditos de consumo e hipotecario.

3/ No considera los créditos a las demás empresas del sector.

FUENTE: SBS y AFP

ELABORACIÓN: BCRP, Sucursal Huancayo. Departamento de Estudios Económicos