

**BANCO CENTRAL DE RESERVA DEL PERÚ**  
SUCURSAL HUANCAYO



**PASCO: Síntesis de Actividad Económica**  
**Agosto 2016<sup>1</sup>**

**Departamento de Estudios Económicos**

*El Banco Central de Reserva del Perú (BCRP) ha considerado presentar un conjunto de indicadores sectoriales de actividad económica con la finalidad de poder realizar el seguimiento del desempeño de la economía departamental. Para el sector real, se ha utilizado el Valor Bruto de Producción a precios del año 2007 para los sectores disponibles. Cabe señalar que a partir de enero 2014, el Instituto Nacional de Estadística (INEI) ha realizado el cambio de año base (de 1994 a 2007) para la construcción del Producto Bruto Interno (PBI) nacional, estando en elaboración la desagregación departamental. En la medida que se publique referida información, el BCRP volvería a elaborar para cada departamento un indicador agregado de actividad económica.*

<sup>1</sup> En el presente informe participaron Francisco Callupe Casaño y Joel Jovani Turco Quinto.

## ÍNDICE

*Página*

<b>RESUMEN EJECUTIVO.....</b>	<b>3</b>
<b>I. ACTIVIDAD PRODUCTIVA.....</b>	<b>5</b>
1. Actividad primaria.....	5
1.1 Sector agropecuario.....	5
1.2 Sector minería.....	7
2. Otros indicadores sectoriales.....	8
2.1 Sector construcción.....	8
2.2 Arribos a los establecimientos de hospedaje.....	8
<b>II. SECTOR EXTERNO.....</b>	<b>9</b>
1. Exportaciones.....	9
<b>III. CRÉDITOS Y DEPÓSITOS.....</b>	<b>10</b>
1. Créditos.....	10
2. Depósitos.....	12
<b>IV. EJECUCIÓN DEL PRESUPUESTO PÚBLICO.....</b>	<b>13</b>
1. Ejecución del Presupuesto Público de Gastos Corrientes.....	13
2. Ejecución del Presupuesto Público de Inversiones.....	13
<b>V. ANEXOS.....</b>	<b>16</b>



## RESUMEN EJECUTIVO

---

### Principales hechos de importancia

- En agosto, el **sector minero** creció en 2,9 por ciento interanual, explicado por la mayor producción de cobre y zinc, no obstante la reducción de plomo, oro y plata. Asimismo, la **producción agropecuaria** creció en 31,0 por ciento, influenciado por los incrementos de las actividades agrícola (41,6 por ciento) y pecuaria (2,9 por ciento).
- En cuanto a los **otros indicadores de actividad económica**, destacó en agosto el incremento de los despachos de cemento (1,8 por ciento); del crédito directo total (12,2 por ciento); crédito de consumo (19,4 por ciento); crédito hipotecario (19,9 por ciento); los arribos a los establecimientos de hospedaje (35,0 por ciento); y la inversión pública (191,4 por ciento).

### Actividad primaria

- El **sector agropecuario** creció en 31,0 por ciento interanual en agosto, sustentado en el aumento de las actividades agrícola (41,6 por ciento) y pecuaria (2,9 por ciento). Entre enero y agosto, se incrementó ligeramente en 1,4 por ciento respecto a similar periodo de 2015, ante el resultado positivo del subsector agrícola (2,7 por ciento), contrarrestado parcialmente por el decrecimiento de la actividad pecuaria (-3,9 por ciento).
- La **actividad minera** registró un resultado positivo después de la reducción de julio pasado. En agosto, creció en 2,9 por ciento interanual, debido a la mayor producción de cobre (22,0 por ciento) y zinc (0,6 por ciento). Entre enero y agosto, aumentó en 3,4 por ciento respecto a similar periodo de 2015, influenciado por la mayor producción de cobre (32,2 por ciento) y oro (26,9 por ciento), no obstante las reducciones de plomo (-5,3 por ciento), zinc (-3,2 por ciento) y plata (-5,4 por ciento).

### Otros indicadores de actividad económica

- Los **despachos de cemento** crecieron por octavo mes consecutivo luego de registrar cuatro meses de resultados negativos. En agosto, se incrementó ligeramente en 1,8 por ciento interanual, explicado principalmente por el mayor desempeño de la inversión privada y pública. Entre enero y agosto, crecieron en 11,8 por ciento respecto a similar periodo de 2015, asociado al mayor desempeño de la inversión pública, principalmente de los gobiernos, Nacional y Regional.
- Los **arribos a los establecimientos de hospedaje** registraron un resultado positivo por segundo mes consecutivo, creciendo en 35,0 por ciento interanual en agosto, explicado por la mayor afluencia de visitantes nacionales (35,0 por ciento) y extranjeros (36,7 por ciento). Entre enero y agosto, sumó 153 miles de arribos, registrando un crecimiento de 17,5 por ciento respecto de similar periodo de 2015, influenciado por los incrementos de visitantes nacionales (17,5 por ciento) y extranjeros (29,5 por ciento) hacia las provincias de Oxapampa y Pasco.
- El **crédito directo total** en la región (S/ 620 millones) creció en 12,2 por ciento interanual con respecto a agosto de 2015, sobresaliendo los mayores montos otorgados por Banco de la Nación, Banca Múltiple e instituciones no bancarias. Asimismo, los créditos de consumo e hipotecarios crecieron en 19,4 y 19,9 por ciento, respectivamente.

- La **inversión pública** del mes (S/ 76 millones) superior en 191,4 por ciento interanual, ante los mayores montos ejecutados en el Gobierno Regional. Entre enero y agosto, acumuló una ejecución de S/ 468 millones, creciendo en 8,2 por ciento respecto a similar periodo de 2015, influenciado por los incrementos de los gobiernos, Nacional y Regional. En el avance, los tres principales proyectos con mayor monto ejecutado fueron: “Mejoramiento y ampliación de la capacidad resolutive de los servicios de salud del Hospital Regional Daniel A. Carrión” con un gasto devengado de S/ 27 millones, a cargo del Gobierno Regional; “Rehabilitación y mejoramiento de la carretera Puerto Bermúdez - San Alejandro” con un gasto devengado de S/ 26 millones, a cargo del Gobierno Nacional; y “Reconstrucción de la infraestructura de saneamiento de Villa Rica, provincia Oxapampa” con un gasto de S/ 22 millones, a cargo del Gobierno Regional.

**CUADRO N° 1**  
**PASCO: OTROS INDICADORES DE ACTIVIDAD ECONÓMICA**  
 (Variación % respecto a similar mes del año anterior)

	Mar.16	Abr.16	May.16	Jun.16	Jul.16	Ago.16
Despachos de cemento 1/	↑10,3	↑20,4	↑22,7	↑ 2,8	↑ 0,4	↑ 1,8
Arribos a los establecimientos de hospedaje	↑ 7,4	↑15,7	↑ 9,4	↓-5,6	↑44,6	↑35,0
Crédito total 2/	↑11,3	↑10,5	↑ 9,2	↑10,4	↑11,0	↑12,2
Crédito de consumo 2/	↑18,1	↑19,6	↑20,4	↑19,1	↑13,5	↑19,4
Crédito hipotecario 2/	↑20,5	↑27,3	↑26,1	↑23,8	↑23,0	↑19,9
Inversión pública 1/	↑43,0	↑42,7	↓-61,4	↑14,7	↓-23,7	↑191,4

1/ En términos reales.

2/ En términos nominales.

Fuentes: UNACEM, MINCETUR, MTPE, SBS y MEF.



## I. ACTIVIDAD PRODUCTIVA

### 1. Actividad primaria

#### 1.1 Sector agropecuario

- La actividad agropecuaria creció en 31,0 por ciento interanual en agosto, sustentado en el aumento de las actividades agrícola (41,6 por ciento) y pecuaria (2,9 por ciento). Entre enero y agosto, se incrementó ligeramente en 1,4 por ciento respecto a similar periodo de 2015, ante el resultado positivo del subsector agrícola (2,7 por ciento), contrarrestado parcialmente por el decrecimiento de la actividad pecuaria (-3,9 por ciento).
- El subsector agrícola creció en 41,6 por ciento interanual en el mes, explicado por la mayor oferta para el mercado externo y agroindustria (241,0 por ciento), contrarrestado parcialmente por la menor oferta al mercado interno (-3,5 por ciento); destacando en el primer caso, los aumentos de café y cacao; mientras que en el segundo, se redujo por papa, yuca, zapallo, granadilla, plátano, arroz cáscara y caigua; en cacao y café, explicado por las mayores siembras en la provincia de Oxapampa. Entre enero y agosto, se incrementó en 2,7 por ciento, debido a la mayor producción para el mercado externo y agroindustria (19,0 por ciento), contrarrestado parcialmente por decrecimiento de la oferta para el mercado interno (-1,2 por ciento); destacando en el primer caso, los incrementos de café; mientras que, en el segundo, influenciado por yuca, zapallo, granadilla, plátano, arroz cáscara, arveja grano verde y caigua.

**CUADRO N° 2**  
**PASCO: SECTOR AGROPECUARIO 1/**  
(Miles de Toneladas)

Subsectores	Estructura Porcentual 2014 /2	Agosto			Enero - Agosto		
		2 015	2 016	Var. %	2 015	2 016	Var. %
<b>AGRÍCOLA</b>	<b>49,3</b>			<b>41,6</b>			<b>2,7</b>
<b>Orientada al mercado interno 2/</b>	<b>8,7</b>			<b>-3,5</b>			<b>-1,2</b>
Papa	50,8	2,9	1,1	-62,6	140,6	145,1	3,2
Plátano	30,6	7,8	6,8	-12,7	62,4	60,2	-3,5
Yuca	21,9	4,9	4,8	-1,7	49,6	32,7	-34,1
Granadilla	37,9	2,6	2,1	-18,4	17,9	15,1	-15,5
Rocoto	12,0	1,2	2,8	126,2	10,6	15,1	42,3
Maíz Choclo	4,1	0,0	0,0	-	9,3	11,9	28,3
Olluco	2,9	0,1	0,0	-100,0	7,1	7,3	3,7
Zapallo	4,8	0,5	0,9	66,5	8,5	5,7	-32,6
<b>Orientada al mercado externo y agroindustria 2/</b>	<b>40,6</b>			<b>241,0</b>			<b>19,0</b>
Café	25,7	0,5	2,1	314,1	6,7	8,9	31,9
Maíz A. Duro	4,4	0,6	0,5	-14,4	7,6	5,9	-22,4
Cacao	4,8	0,1	0,2	104,1	0,9	0,6	-29,6
<b>PECUARIO</b>	<b>50,7</b>			<b>2,9</b>			<b>-3,9</b>
Carne de vacuno 3/	24,3	0,3	0,4	17,2	2,5	2,4	-1,8
Carne de ave 3/	3,6	0,1	0,1	-18,9	0,7	0,7	1,3
Carne de ovino 3/	14,6	0,2	0,2	-1,6	1,1	1,1	-3,6
Leche	19,8	2,1	2,0	-3,2	18,0	17,1	-4,9
<b>SECTOR AGROPECUARIO</b>	<b>100,0</b>			<b>31,0</b>			<b>1,4</b>

1/ Cifras preliminares.

2/ A precios de 2007.

3/ Peso neto.

Fuente: MINAGRI.

Elaboración: BCRP - Sucursal Huancayo. Departamento de Estudios Económicos.

- La producción pecuaria creció en 2,9 por ciento interanual en el mes, debido a la mayor producción de carnes de, vacuno (17,2 por ciento), alpaca (8,3 por ciento) y caprino (2,4 por ciento). Entre enero y agosto, se redujo en 3,9 por ciento, influenciado por la menor oferta de leche (-4,9 por ciento), lana (-22,5 por ciento), además de carnes de, vacuno (-1,8 por ciento), porcino (-3,7 por ciento) y ovino (-3,6 por ciento). La mayor producción de leche y, carnes de vacuno y porcino, se concentran en la provincia de Oxapampa por ostentar un clima adecuado y disponibilidad de pastos, mientras que la oferta de lana y, carnes de ovino y alpaca, provienen de las provincias de Pasco y Daniel Alcides Carrión.
- En cuanto al avance de las siembras, durante el primer mes de la actual campaña agrícola (2016-2017), se instalaron 5 984 hectáreas, mayor en 405 hectáreas (7,3 por ciento) respecto a su similar de la campaña anterior (2015-2016), debido al incremento de instalaciones de cultivos transitorios (458 hectáreas o 8,5 por ciento más), no obstante las menores siembras de cultivo permanentes (53 hectáreas o 27,9 por ciento menos); destacando en el primero, los incrementos de papa, olluco, oca, haba grano seco, maíz amiláceo y frijol grano seco; y en el segundo, disminuyó por granadilla y achiote. Las mayores siembras de papa se dieron en la provincia de Pasco, asociados a los mayores precios de mercado.

**CUADRO N° 3**  
**PASCO: SUPERFICIE SEMBRADA 1/**  
(Hectáreas)

	Campaña Agrícola 2/		Variación	
	2015-2016	2016-2017	Absoluta	Porcentual
<b>Cultivos Transitorios</b>	<b>5 389</b>	<b>5 847</b>	<b>458</b>	<b>8,5</b>
Papa	1 869	2 447	578	30,9
Maíz A. Duro	952	826	-126	-13,2
Yuca	898	756	-142	-15,8
Arroz Cáscara	722	343	-379	-52,5
Olluco	183	323	140	76,5
Oca	148	240	92	62,2
Haba Grano Seco	34	215	181	532,4
Maíz Amiláceo	166	210	44	26,5
Frijol Grano Seco	142	178	36	25,4
Maíz Choclo	81	77	-4	-4,9
Otros	194	232	38	19,6
<b>Cultivos Permanentes</b>	<b>190</b>	<b>137</b>	<b>-53</b>	<b>-27,9</b>
Rocoto	50	83	33	66,0
Granadilla	85	37	-48	-56,5
Achiote	45	7	-38	-84,4
Plátano	7	7	0	0,0
Papaya	3	3	0	0,0
Otros	0	0	0	-100,0
<b>TOTAL</b>	<b>5 579</b>	<b>5 984</b>	<b>405</b>	<b>7,3</b>

1/ Cifras preliminares.

2/ Agosto.

Fuente: Dirección Regional de Agricultura - Pasco.

Elaboración: BCRP - Sucursal Huancayo. Departamento de Estudios Económicos.



## 1.2 Sector minería

- La producción minera registró un resultado positivo después de la reducción de julio pasado. En agosto, creció en 2,9 por ciento interanual, debido a la mayor producción de cobre (22,0 por ciento) en las mineras El Brocal y Atacocha; y zinc (0,6 por ciento), en El Brocal, Pan American Silver y Administradora Chungar. El resultado del mes se contrarrestó parcialmente por la menor producción de plomo (-1,0 por ciento), oro (-13,2 por ciento) y plata (-7,3 por ciento).
- Entre enero y agosto, aumentó en 3,4 por ciento respecto a similar periodo de 2015, influenciado por la mayor producción de cobre (32,2 por ciento) y oro (26,9 por ciento), no obstante las reducciones de plomo (-5,3 por ciento), zinc (-3,2 por ciento) y plata (-5,4 por ciento). El crecimiento de cobre se registró en la minera El Brocal; mientras que oro, en El Brocal, Milpo, Atacocha y Aurífera Aurex.
- Entre enero y agosto, a precios de 2007, la producción de zinc significó el 43 por ciento del VBP minero, seguido por cobre (25 por ciento), plata (18 por ciento), plomo (12 por ciento) y oro (2 por ciento).

**CUADRO N° 4**  
**PASCO: SECTOR MINERÍA 1/**  
(Variación % real respecto a similar periodo del año anterior)

	Estructura Porcentual 2014 2/	Agosto			Enero - Agosto		
		2 015	2 016	Var. %	2 015	2 016	Var. %
Cobre (TMF)	23,0	3 898	4 756	22,0	29 651	39 185	32,2
Plomo (TMF)	10,1	6 902	6 834	-1,0	60 795	57 572	-5,3
Zinc (TMF)	39,0	22 576	22 706	0,6	179 272	173 547	-3,2
Oro (Grs.f)	1,5	91 062	79 010	-13,2	691 416	877 177	26,9
Plata (Kg.f)	26,4	55 100	51 083	-7,3	437 215	413 492	-5,4
<b>TOTAL 1/</b>				<b>2,9</b>			<b>3,4</b>

1/ Cifras preliminares.

2/ A precios de 2007.

Fuente: MINEM.

Elaboración: BCRP - Sucursal Huancayo. Departamento de Estudios Económicos.

**GRÁFICO N° 1**  
**PASCO: CRECIMIENTO DE LA PRODUCCIÓN MINERA**  
(Variación % real respecto a similar mes del año anterior)

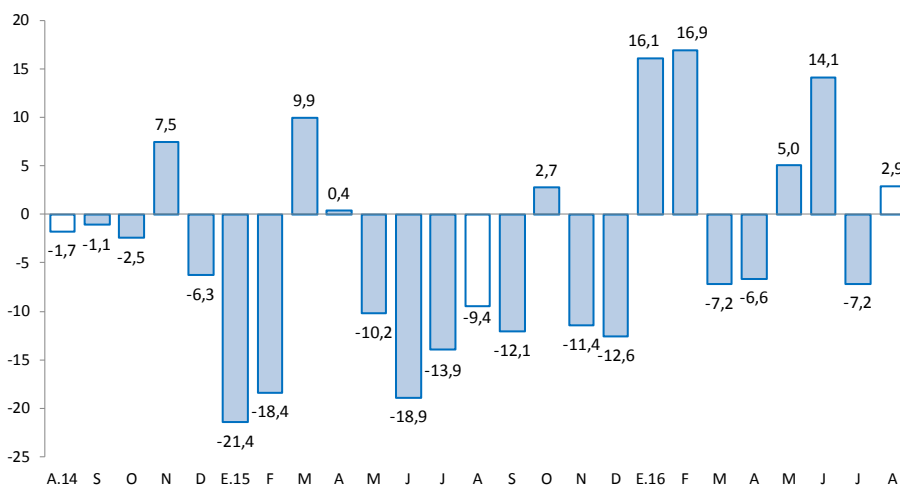

Fuente: MINEM.

Elaboración: BCRP - Sucursal Huancayo. Departamento de Estudios Económicos.

## 2. Otros indicadores sectoriales

### 2.1 Sector construcción

- Los despachos de cemento por la empresa UNACEM (plantas Condorcocha y Atocongo con las marcas Cemento Andino y Sol, respectivamente), crecieron por octavo mes consecutivo luego de registrar cuatro meses de resultados negativos. En agosto, se incrementó ligeramente en 1,8 por ciento interanual, explicado principalmente por el mayor desempeño de la inversión privada y pública.
- Entre enero y agosto, los despachos de cemento crecieron en 11,8 por ciento respecto a similar periodo de 2015, asociado al mayor desempeño de la inversión pública, principalmente de los gobiernos, Nacional y Regional.

**GRÁFICO N° 2**  
**PASCO: CRECIMIENTO DE LOS DESPACHOS DE CEMENTO**  
 (Variación % real respecto a similar mes del año anterior)

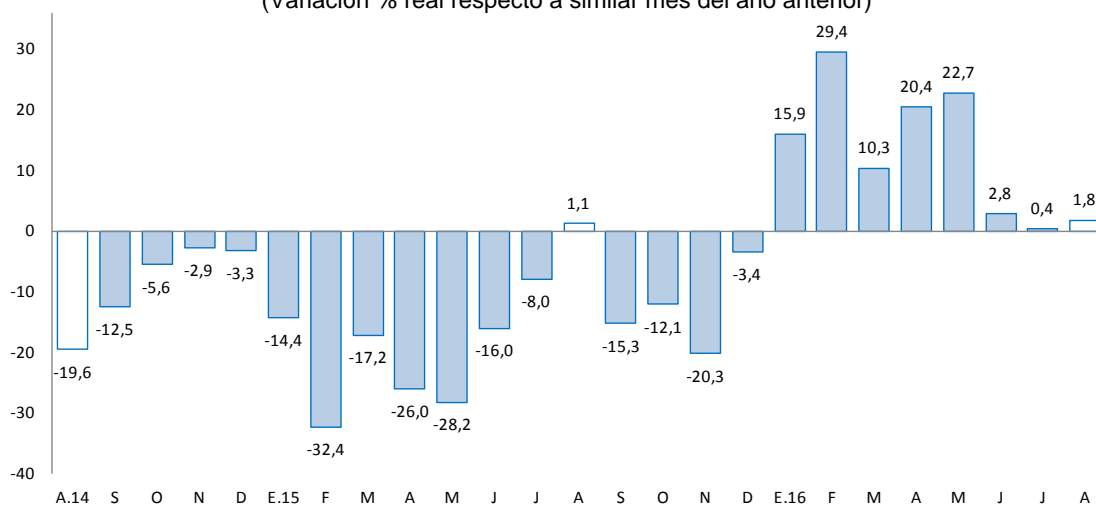

Fuente: UNACEM (Plantas Condorcocha y Atocongo).  
 Elaboración: BCRP - Sucursal Huancayo. Departamento de Estudios Económicos.

### 2.2 Arribos a los establecimientos de hospedaje

- En agosto, el número de arribos a los establecimientos de hospedaje (26 miles) creció en 35,0 por ciento interanual, explicado por la mayor afluencia de visitantes nacionales (35,0 por ciento) y extranjeros (36,7 por ciento). Entre enero y agosto, sumó 153 miles de arribos, registrando un crecimiento de 17,5 por ciento respecto de similar periodo de 2015, influenciado por los incrementos de visitantes nacionales (17,5 por ciento) y extranjeros (29,5 por ciento) hacia las provincias de Oxapampa y Pasco. El departamento cuenta con importantes atractivos turísticos ubicados en la zona ceja de selva y selva (provincia de Oxapampa), así como en la localidad de Huayllay, provincia de Pasco, en la que se cuenta los atractivos turísticos del Bosque de Piedras y los Baños Termales de Calera.
- Del total de arribos entre enero y agosto, el 99,2 por ciento fueron nacionales, de los cuales el 40 por ciento procedió del propio departamento, seguido de Lima Metropolitana (24 por ciento), Junín (14 por ciento), Lima provincias (10 por ciento) y Huánuco (7 por ciento). Asimismo, del total de visitantes extranjeros, el 28 por ciento procedió de Francia, seguido de Alemania (13 por ciento), Estados Unidos (12 por ciento), Canadá (11 por ciento), España (9 por ciento) y Colombia (4 por ciento), entre los principales.





**GRÁFICO N° 3**  
**PASCO: CRECIMIENTO DE ARRIBOS A ESTABLECIMIENTOS DE HOSPEDAJE**  
 (Variación % respecto a similar mes del año anterior)

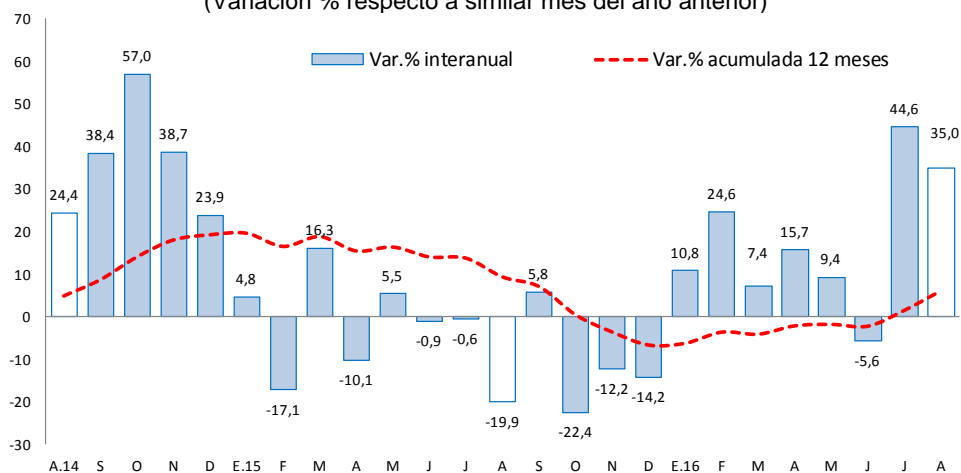

Fuente: MINCETUR.  
 Elaboración: BCRP - Sucursal Huancayo. Departamento de Estudios Económicos.

## II. SECTOR EXTERNO

### 1. Exportaciones

- Las exportaciones de Pasco totalizaron US\$ 6 millones en agosto, menor en US\$ 82 millones (-92,7 por ciento) respecto a similar mes de 2015, sustentado en la reducción de envíos de productos tradicionales en US\$ 79 millones (-98,8 por ciento), además de la menor oferta de productos no tradicionales en US\$ 2 millones (-34,3 por ciento). Los menores envíos de **productos tradicionales** se explicaron por el decrecimiento de productos mineros en US\$ 79 millones (-99,3 por ciento), principalmente de los concentrados de plata, cobre, zinc, oro y plomo; mientras que, en los **no tradicionales**, se relacionó a los menores envíos de productos sidero-metalúrgicos.

**CUADRO N° 5**  
**PASCO: EXPORTACIONES POR GRUPO DE PRODUCTOS 1/**  
 (Valor FOB en millones de US\$)

	Estructura % 2 014	Agosto			Enero - Agosto		
		2 015	2 016	Var. %	2 015	2 016	Var. %
<b>Productos Tradicionales</b>	<b>99,8</b>	<b>80</b>	<b>1</b>	<b>-98,8</b>	<b>624</b>	<b>183</b>	<b>-70,7</b>
Agrícolas	0,1	0	0	96,1	1	3	206,7
Mineros	99,7	80	1	-99,3	624	180	-71,1
<b>Productos No Tradicionales</b>	<b>0,2</b>	<b>8</b>	<b>6</b>	<b>-34,3</b>	<b>27</b>	<b>44</b>	<b>63,7</b>
Agropecuarios	0,2	0	0	-100,0	1	0	-79,8
Textil	0,0	0	0	-	0	0	-
Maderas y papeles, y sus manuf.	0,0	0	0	-	0	0	-
Químicos	0,0	0	0	-	0	0	-100,0
Minerales no metálicos	0,0	0	0	-	0	0	-
Sidero-Metalúrgico y joyerías	0,0	8	5	-35,1	25	44	71,1
Metal-Mecánicos	0,0	0	0	1 503,8	0	0	1 156,8
Resto de otros no tradicionales	0,0	0	0	-	0	0	-
<b>Total Exportaciones</b>	<b>100</b>	<b>89</b>	<b>6</b>	<b>-92,7</b>	<b>651</b>	<b>227</b>	<b>-65,2</b>

1/ Cifras Preliminares

Fuente: SUNAT.

Elaboración: BCRP, Sucursal Huancayo. Departamento de Estudios Económicos.

- Entre enero y agosto, las ventas totalizaron US\$ 227 millones, menor en US\$ 424 millones (-65,2 por ciento) respecto de similar periodo de 2015, explicado por las reducciones de envíos de productos tradicionales en US\$ 442 millones (-70,7 por ciento), no obstante el incremento de los no tradicionales en US\$ 17 millones (63,7 por ciento). Respecto a la reducción de los **tradicionales**, que significaron el 80,6 por ciento del total, se explicó por la menor oferta de productos mineros (-71,1 por ciento), principalmente de plata, plomo, cobre y zinc; mientras que el incremento de los **no tradicionales**, se relacionó a mayores envíos de productos sidero-metalúrgicos.
- Entre enero y agosto, los principales destinos de exportación fueron Canadá (26,0 por ciento), Corea del Sur (23,3 por ciento), Estados Unidos (10,5 por ciento), China (9,1 por ciento), España (3,7 por ciento), Bélgica (3,7 por ciento) e Italia (2,0 por ciento). Por productos, los mayores envíos se registraron en concentrados de, plomo (33,2 por ciento), zinc (27,3 por ciento) y cobre (17,5 por ciento), además de plata en bruto aleada (19,2 por ciento).

### III. CRÉDITOS Y DEPÓSITOS

#### 1. Créditos

- Los créditos en Pasco, al término de agosto registraron un incremento de 12,2 por ciento comparado a igual mes de 2015 y en 1,3 por ciento respecto al mes anterior. El incremento interanual se explicó por mayores montos otorgados a empresas (7,4 por ciento), para consumo (19,4 por ciento) e hipotecario (19,9 por ciento); en empresas, sustentado por los mayores créditos de las Cajas Municipales a las micro y pequeñas de los sectores comercio y servicio, además de los mayores montos de la Banca Múltiple a empresas contratistas del sector minero; y en créditos hipotecarios, asociado a las menores tasas en moneda nacional por parte de la Banca Múltiple. Respecto al mes previo, el incremento de 1,3 por ciento se debió a los créditos de consumo, principalmente en la Banca Múltiple.

**CUADRO N° 6**  
**PASCO: CRÉDITO DIRECTO**  
(Saldos en millones de soles)

	Saldos en millones de soles		Tasas de crecimiento (%)	
	jul-16	ago-16	Mes	12 Meses
<b>Banco de la Nación 1/</b>	<b>33</b>	<b>33</b>	<b>0,8</b>	<b>3,4</b>
<b>Agrobanco 2/</b>	<b>56</b>	<b>56</b>	<b>0,0</b>	<b>-2,3</b>
<b>Banca Múltiple</b>	<b>295</b>	<b>300</b>	<b>1,7</b>	<b>12,6</b>
<b>Instituciones No Bancarias</b>	<b>228</b>	<b>230</b>	<b>1,1</b>	<b>17,4</b>
Financieras	84	84	-0,3	4,9
Cajas Municipales	137	140	2,0	23,7
Cajas Rurales	0	0	-	-
Edpymes	7	7	0,0	106,6
<b>Total</b>	<b>612</b>	<b>620</b>	<b>1,3</b>	<b>12,2</b>
<b>Empresas</b>	<b>362</b>	<b>357</b>	<b>-1,3</b>	<b>7,4</b>
<b>Personas</b>	<b>250</b>	<b>263</b>	<b>5,1</b>	<b>19,5</b>
Consumo	202	215	6,7	19,4
Hipotecario	48	47	-1,6	19,9
En MN	552	559	1,4	14,5
En ME	60	60	-0,1	-5,7

1/ Considera sólo los créditos de consumo e hipotecario.

2/ No considera los créditos a las demás empresas del sistema financiero.

Fuente: SBS y AFP

Elaboración: BCRP, Sucursal Huancayo. Departamento de Estudios Económicos.

- Por tipo de moneda**, los créditos estuvieron conformados en un 90,3 por ciento por moneda nacional, los que interanualmente crecieron en 14,5 por ciento, debido a mayores montos otorgados a las empresas, para consumo e hipotecario. En moneda extranjera (que representó el 9,7 por ciento restante), interanualmente registró una caída de 5,7 por ciento, influenciado por los menores créditos a empresas, para consumo e hipotecario, explicados por el incremento del tipo de cambio.

**GRÁFICO Nº 4**  
**PASCO: CRECIMIENTO DEL CRÉDITO DIRECTO**  
 (Variación % respecto a similar mes del año anterior)

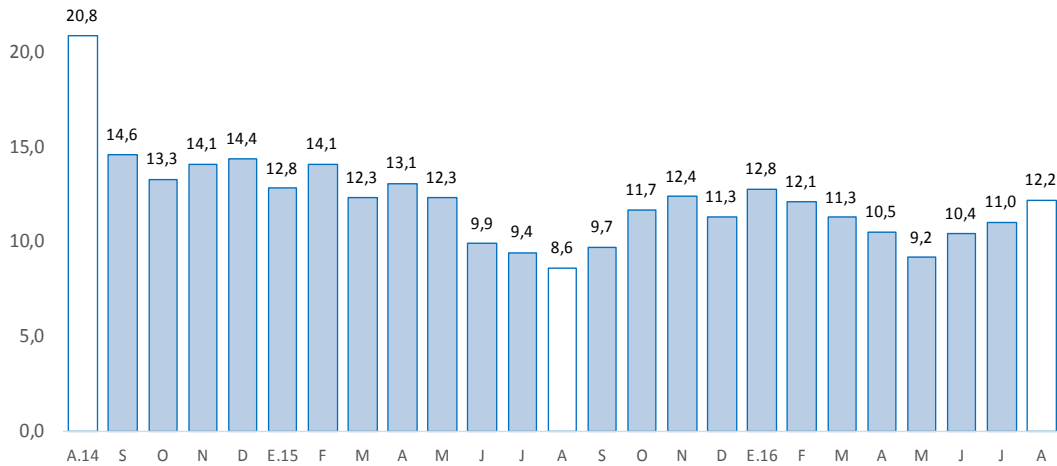

Fuente: SBS y AFP.

Elaboración: BCRP - Sucursal Huancayo. Departamento de Estudios Económicos.

- La cartera morosa** al mes de julio alcanzó 4,1 por ciento, mayor en 0,4 de punto porcentual respecto a similar mes de 2015. Los mayores ratios se observaron en las Edpymes (10,6 por ciento), Banca Múltiple (5,20 por ciento), Financieras (3,8 por ciento), Cajas Municipales (3,6 por ciento), Banco de la Nación (1,9 por ciento) y Agrobanco (1,2 por ciento).

**GRÁFICO Nº 5**  
**PASCO: TASA DE MOROSIDAD 1/ 2/**  
 (En porcentaje)

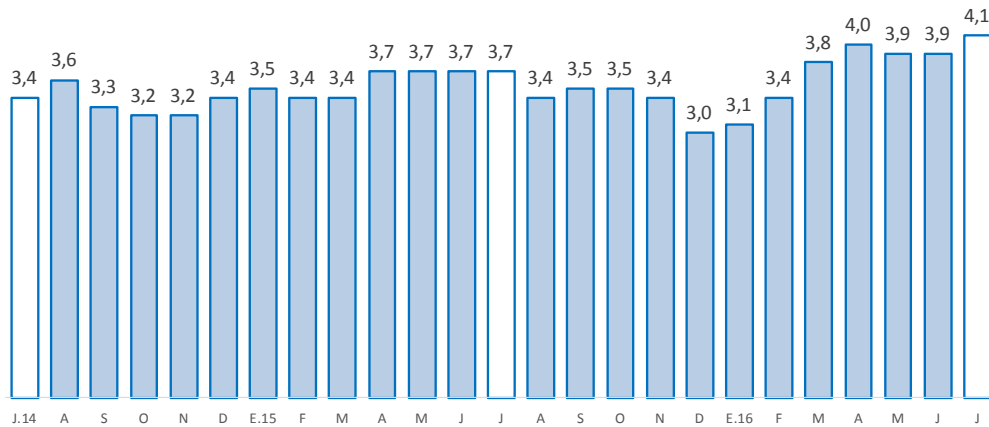

Fuente: SBS

1/ Morosidad = (créditos vencidos + créditos en cobranza judicial) / colocaciones brutas.

2/ Preliminar.

Fuente: SBS y AFP.

Elaboración: BCRP - Sucursal Huancayo. Departamento de Estudios Económicos.



## 2. Depósitos

- Los depósitos, aumentaron en 6,7 por ciento respecto de agosto 2015, y en 0,1 por ciento comparado al mes previo. El incremento interanual se debió a los mayores montos en depósitos en ahorro (17,9 por ciento) y a plazo (4,8 por ciento); destacando en el primer caso los incrementos en el Banco de la Nación; mientras que, en el segundo, se debió a las mayores tasas de interés en las Cajas Municipales. Respecto al mes previo, el incremento se asoció a mayores depósitos a la vista, principalmente en la Banca Múltiple. Según composición, los depósitos en ahorro concentraron el 41,6 por ciento del total, seguido por los depósitos a la vista (34,4 por ciento) y a plazo (24,1 por ciento).

**CUADRO Nº 7**  
**PASCO: DEPÓSITOS**  
(Saldos en millones de soles)

	Saldos en millones de soles		Tasas de crecimiento (%)	
	jul-16	ago-16	Mes	12 Meses
<b>Banco de la Nación</b>	<b>186</b>	<b>189</b>	<b>1,7</b>	<b>12,1</b>
<b>Banca Múltiple</b>	<b>256</b>	<b>251</b>	<b>-2,3</b>	<b>-2,8</b>
<b>Instituciones No Bancarias</b>	<b>85</b>	<b>88</b>	<b>3,6</b>	<b>29,6</b>
Financieras	13	14	8,2	21,7
Cajas Municipales	73	75	2,8	31,2
Cajas Rurales	0	0	-	-
<b>TOTAL</b>	<b>527</b>	<b>528</b>	<b>0,1</b>	<b>6,7</b>
Vista	175	181	3,8	-3,2
Ahorro	224	219	-2,1	17,9
A plazo	129	127	-1,2	4,8
En MN	450	451	0,1	12,7
En ME	77	77	-0,2	-18,7

Fuente: SBS y AFP

Elaboración: BCRP, Sucursal Huancayo. Departamento de Estudios Económicos.

**GRÁFICO Nº 6**  
**PASCO: CRECIMIENTO DE LOS DEPÓSITOS**  
(Variación % respecto a similar mes del año anterior)

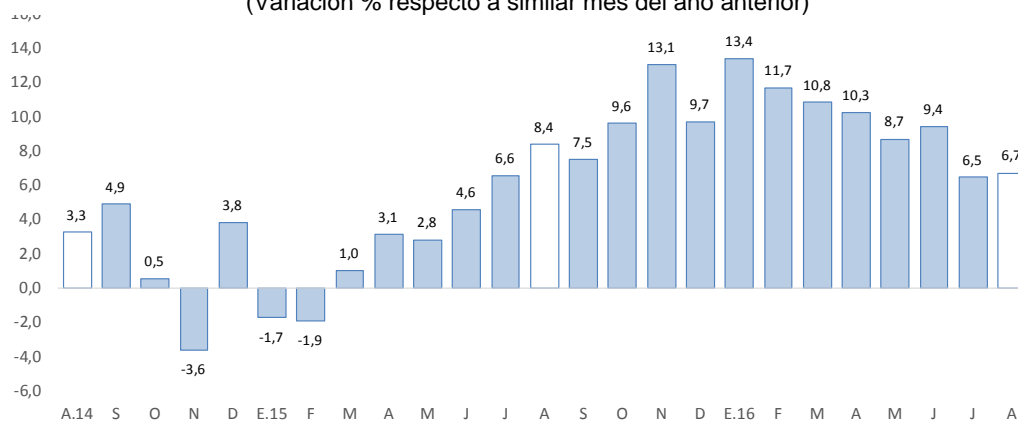

Fuente: SBS y AFP.

Elaboración: BCRP - Sucursal Huancayo. Departamento de Estudios Económicos.

- Por **institución financiera**, destacó la Banca Múltiple con una participación de 47,5 por ciento de los depósitos; seguido del Banco de la Nación (35,8 por ciento) y las empresas no bancarias (16,8 por ciento).
- Por **tipo de moneda**, los depósitos en moneda nacional, que conformaron un 85,4 por ciento de participación, registraron un crecimiento de 0,1 por ciento intermensual; asimismo, en moneda extranjera, con un 14,6 por ciento de participación, disminuyó en 0,2 por ciento. Los saldos en moneda extranjera sumaron US\$ 77 millones, los que calculados con un tipo de cambio contable decrecieron en 14,8 por ciento respecto de agosto 2015 (-18,7 por ciento con tipo de cambio fijo).

#### IV. EJECUCIÓN DEL PRESUPUESTO PÚBLICO

##### 1. Ejecución del Presupuesto Público de Gastos Corrientes

- La ejecución presupuestal del gasto corriente no financiero (S/ 62 millones) del mes, neto de transferencias intergubernamentales, creció en 3,0 por ciento interanual en agosto, influenciado por el Gobierno Regional (21,1 por ciento), debido a mayores remuneraciones, y compra de bienes y servicios. El resultado del mes se contrarrestó parcialmente por las reducciones del Gobierno Nacional (-4,6 por ciento) y las municipalidades (-22,6 por ciento); en el primer caso, explicado por menores gastos en remuneraciones, transferencias, y compra de bienes y servicios; y en el segundo, por remuneraciones y transferencias.
- Entre enero y agosto, sumó S/ 468 millones, registrando un crecimiento de 8,2 por ciento respecto a similar periodo de 2015, ante los mayores montos devengados en los gobiernos, Nacional (3,0 por ciento) y Regional (17,9 por ciento); en el primer caso, debido a remuneraciones, y compra de bienes y servicios; y en el segundo, por remuneraciones, transferencias, y compra de bienes y servicios. El resultado del acumulado se contrarrestó por los menores gastos de las municipalidades (-0,4 por ciento), asociado a menores devengados en remuneraciones y transferencias.

**CUADRO Nº 8**  
**PASCO: EJECUCIÓN DEL PRESUPUESTO PÚBLICO DE GASTOS CORRIENTES 1/ 2/**  
(Millones de soles)

	Agosto			Enero - Agosto		
	2 015	2 016	Var.% real	2 015	2 016	Var.% real
Gobierno Nacional	25	25	-4,6	188	200	3,0
Gobierno Regional	24	30	21,1	160	196	17,9
Gobiernos locales	9	7	-22,6	69	71	-0,4
<b>Total</b>	<b>58</b>	<b>62</b>	<b>3,0</b>	<b>417</b>	<b>468</b>	<b>8,2</b>

1/ Información actualizada al 31 de agosto de 2016.

2/ Neto de transferencias intergubernamentales. Comprende pensiones y otros gastos corrientes.

Fuente: Ministerio de Economía y Finanzas

Elaboración: BCRP, Sucursal Huancayo. Departamento de Estudios Económicos

##### 2. Ejecución del Presupuesto Público de Inversiones

- La inversión pública en Pasco, correspondiente a los tres niveles de gobierno, sumó S/ 76 millones en el mes, mayor en S/ 50 millones (191,4 por ciento) comparado a similar mes de 2015, ante el incremento de los gobiernos, Nacional (154,2 por ciento) y Regional (788,8 por ciento); en el primer caso, ante las mayores inversiones en los sectores de transporte y educación; y en el segundo, saneamiento y salud. El resultado del mes se contrarrestó parcialmente por los menores montos devengados en las municipalidades (-26,4 por ciento), debido a los rubros de saneamiento, transporte, cultura y deporte.

- Entre enero y agosto, la inversión pública acumuló una ejecución de S/ 230 millones, superior en 16,1 por ciento respecto a similar periodo de 2015, ante los mayores desembolsos en todos los niveles de gobierno. En el Gobierno Nacional (20,3 por ciento), debido a las mayores inversiones en los sectores de transporte y educación; en el Gobierno Regional (24,9 por ciento), por los rubros de agropecuario, transporte y salud; mientras que en los municipios (4,7 por ciento), por los sectores de transporte, vivienda, cultura y deporte.
- Respecto al avance de la inversión pública, lo ejecutado entre enero y agosto representó en la región el 33,9 por ciento de su Presupuesto Institucional Modificado (PIM) que sumó S/ 679 millones. El Gobierno Regional registró un avance de 38,3 por ciento, seguido de las municipalidades (33,0 por ciento) y el Gobierno Nacional (28,1 por ciento).

**CUADRO Nº 9**  
**PASCO: EJECUCIÓN DEL PRESUPUESTO PÚBLICO DE INVERSIONES 1/ 2/**  
(Millones de soles)  
(Miles de soles)

	Agosto			Enero - Agosto		
	2 015	2 016	Var.% real	2 015	2 016	Var.% real
Gobierno Nacional	5	12	154,2	38	47	20,3
Gobierno Regional	6	52	788,8	79	102	24,9
Gobiernos locales	15	11	-26,4	74	80	4,7
<b>Total</b>	<b>25</b>	<b>76</b>	<b>191,4</b>	<b>191</b>	<b>230</b>	<b>16,1</b>

1/ Información actualizada al 31 de agosto de 2016.

2/ Comprende la adquisición de activos no financieros

Fuente: Ministerio de Economía y Finanzas

Elaboración: BCRP, Sucursal Huancayo. Departamento de Estudios Económicos.

**GRÁFICO Nº 7**  
**CRECIMIENTO DE LA EJECUCIÓN DEL PRESUPUESTO PÚBLICO DE INVERSIONES**  
(Variación % real respecto a similar mes del año anterior)

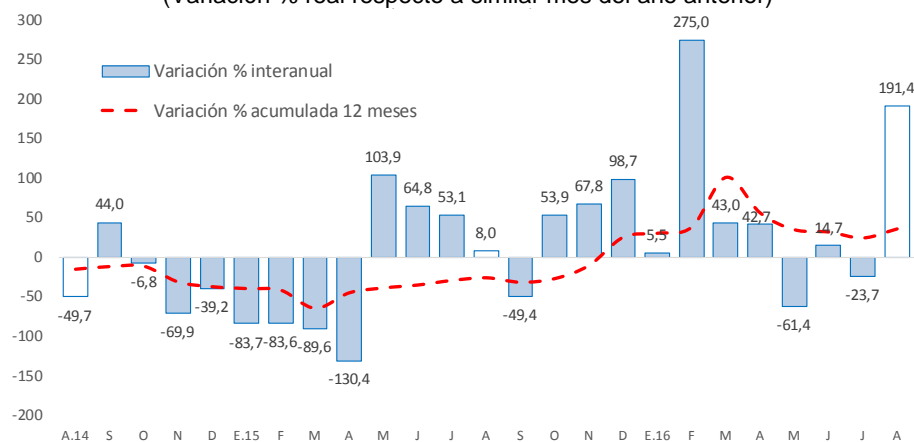

Fuente: MEF.

Elaboración: BCRP - Sucursal Huancayo. Departamento de Estudios Económicos.

- Entre los principales proyectos que se ejecutaron entre enero y agosto, destacaron en el Gobierno Nacional la “Rehabilitación y mejoramiento de la carretera Puerto Bermúdez - San Alejandro” con un gasto devengado de S/ 26 millones; “Ampliación y mejoramiento del servicio de internamiento penitenciario en la jurisdicción de la Oficina Regional Oriente Pucallpa” con un gasto devengado de S/ 4 millones; e “Instalación del pabellón y mejoramiento del servicio de formación académica

de la Facultad de Derecho y Ciencias Políticas de la Universidad Nacional Daniel Alcides Carrión de Cerro de Pasco” con un gasto devengado de S/ 4 millones.

- En el Gobierno Regional, sobresalieron los proyectos de “Mejoramiento y ampliación de la capacidad resolutive de los servicios de salud del Hospital Regional Daniel A. Carrión” con un gasto devengado de S/ 27 millones; “Reconstrucción de la infraestructura de saneamiento de Villa Rica, provincia de Oxapampa” con un gasto de S/ 22 millones; e “Instalación del sistema de agua para riego en los sectores de Ocshahuay, Chicchipunta, Carretera Divisoria, Ganamanay, Mashanpampa, Sillapata, Cumbre Pucará, Ancahuachanán Potrero y Apash, distrito de Paucartambo, provincia de Pasco” con un gasto devengado de S/ 6 millones.
- Por su parte, en los gobiernos locales, los mayores desembolsos se registraron en el “Mejoramiento de la infraestructura vial del Jirón Independencia, distrito de Oxapampa” con un gasto de S/ 3 millones; “Ampliación y mejoramiento del estadio municipal de Yanahuanca” con un gasto de S/ 3 millones; y “Mejoramiento y ampliación de los sistemas de agua potable y alcantarillado de la localidad de Paucar, provincia Daniel Alcides Carrión” con un gasto de S/ 3 millones.

## V. ANEXOS





ANEXO 1

PASCO: PRODUCCIÓN AGROPECUARIA 1/  
(En toneladas métricas)

CULTIVOS	2 015					2 016						CULTIVOS		
	AGO	SET	OCT	NOV	DIC	ENE	FEB	MAR	ABR	MAY	JUN		JUL	AGO
<b>AGRÍCOLA</b>														<b>AGRÍCOLA</b>
<b>CONSUMO INTERNO</b>														<b>CONSUMO INTERNO</b>
Ají	174	160	161	163	206	185	195	203	184	177	196	183	172	Ají
Alfalfa	235	177	212	172	149	130	153	123	136	171	180	206	248	Alfalfa
Arroz Cáscara	344	95	74	68	420	574	595	211	159	175	338	459	351	Arroz Cáscara
Arveja Grano Seco	0	0	0	0	0	0	0	0	0	29	45	11	0	Arveja Grano Seco
Arveja Grano Verde	15	0	0	0	0	17	49	30	75	603	1 196	610	76	Arveja Grano Verde
Caigua	239	390	247	250	258	273	368	481	342	250	218	217	128	Caigua
Cebada Grano	224	0	0	0	0	0	0	0	0	0	0	182	0	Cebada Grano
Frijol Grano Seco	186	4	0	5	131	159	300	63	9	26	202	215	156	Frijol Grano Seco
Granadilla	2 580	2 321	2 124	1 943	2 287	1 209	2 104	2 304	2 127	1 778	1 296	2 206	2 105	Granadilla
Haba Grano Seco	0	0	0	0	0	0	0	0	0	177	331	248	0	Haba Grano Seco
Haba Grano Verde	54	0	0	0	0	0	117	346	690	830	107	0	0	Haba Grano Verde
Limón	0	0	0	0	0	0	0	0	0	60	40	0	0	Limón
Maíz Amiláceo	385	0	0	0	0	0	0	0	0	141	460	1 207	23	Maíz Amiláceo
Maíz Choclo	0	0	0	0	0	0	762	1 325	2 723	7 000	72	45	0	Maíz Choclo
Mandarina	12	12	0	0	0	0	0	12	36	49	48	36	11	Mandarina
Naranja	28	0	0	0	0	0	7	23	79	223	204	87	24	Naranja
Olluco	72	0	0	0	0	0	0	0	0	2 971	3 764	610	0	Olluco
Palta	10	14	102	137	184	196	385	850	520	139	80	43	36	Palta
Papa	2 925	2 500	3 541	689	4 768	5 660	18 888	18 221	21 905	33 307	32 103	13 909	1 094	Papa
Papaya	377	345	348	513	164	213	310	296	312	297	268	330	327	Papaya
Piña	49	29	37	44	79	31	23	31	25	36	36	41	37	Piña
Plátano	7 825	8 165	7 878	8 699	8 588	7 255	7 182	7 694	7 509	7 743	8 085	7 870	6 834	Plátano
Rocoto	1 221	1 019	991	1 110	1 284	1 152	1 577	1 311	1 691	1 569	2 131	2 902	2 762	Rocoto
Trigo	366	0	0	0	0	0	0	0	0	0	0	236	11	Trigo
Yuca	4 861	4 842	4 936	5 185	4 778	3 809	3 699	3 946	3 633	4 398	4 049	4 371	4 781	Yuca
Zapallo	527	717	687	639	430	243	349	494	952	1 208	1 047	567	878	Zapallo
Otros Cons. Interno	48	0	0	0	0	0	26	3	380	2 703	2 882	334	0	Otros Cons. Interno
<b>INDUSTRIAL Y/O EXP.</b>														<b>INDUSTRIAL Y/O EXP.</b>
Cacao	111	72	58	90	63	19	14	17	20	27	103	180	226	Cacao
Café	497	175	0	0	0	0	0	72	1 011	1 705	2 566	1 459	2 059	Café
Maíz A. Duro	583	5	0	0	573	1 206	1 765	738	388	112	538	671	499	Maíz A. Duro
Otros Industrial y/o Exp.	1 116	762	356	0	0	0	0	30	30	30	93	847	1 437	Otros Industrial y/o Exp.
<b>PECUARIO</b>														<b>PECUARIO</b>
<b>CARNE 2/</b>														<b>CARNE 2/</b>
Carne Ave	103	94	115	107	97	78	80	119	99	85	98	102	84	Carne Ave
Carne Ovino	158	103	95	105	165	69	78	96	132	163	186	172	155	Carne Ovino
Carne Porcino	148	147	139	118	147	128	133	130	130	155	174	167	141	Carne Porcino
Carne Vacuno	342	267	247	263	352	178	183	255	285	341	387	401	401	Carne Vacuno
Carne Caprino	2	1	1	1	2	2	2	2	2	2	2	2	2	Carne Caprino
Carne Alpaca	15	12	13	15	18	13	13	14	16	17	20	22	16	Carne Alpaca
Carne Llama	10	7	7	8	12	5	6	8	10	12	14	13	9	Carne Llama
Huevo	18	18	17	16	20	14	14	15	14	15	16	17	16	Huevo
Leche	2 096	2 052	2 034	2 069	2 162	2 306	2 147	2 147	2 174	2 090	2 164	2 085	2 030	Leche
Lana	0	0	0	0	0	286	236	81	0	0	0	0	0	Lana
<b>FIBRA</b>														<b>FIBRA</b>
Fibra de Alpaca	0	0	16	88	46	0	0	0	0	0	0	0	0	Fibra de Alpaca
Fibra de Llama	0	0	2	8	4	0	0	0	0	0	0	0	0	Fibra de Llama

1/ Cifras preliminares

2/ Peso Neto, no de animales en pie.

FUENTE: MINAGRI

ELABORACIÓN: BCRP. Sucursal Huancayo. Departamento de Estudios Económicos.



**ANEXO 2**

**PASCO: PRODUCCIÓN MINERA METÁLICA 1/**  
(Contenido fino)

Producción Metálica Concentración	2 015					2 016								Producción Metálica Concentración
	AGO	SET	OCT	NOV	DIC	ENE	FEB	MAR	ABR	MAY	JUN	JUL	AGO	
COBRE (TMF)	3 898	3 737	4 882	4 371	4 255	4 987	4 519	5 317	3 945	5 841	5 212	4 608	4 756	COBRE (TMF)
PLATA (Kg.f)	55 100	56 064	59 652	60 563	61 008	54 156	49 947	52 894	49 566	51 316	54 720	49 809	51 083	PLATA (Kg.f)
ZINC (TMF)	22 576	23 172	24 743	22 003	22 041	19 916	20 631	21 705	20 745	23 227	23 754	20 863	22 706	ZINC (TMF)
PLOMO (TMF)	6 902	7 998	8 222	8 965	8 548	7 104	7 061	7 286	7 049	7 357	7 760	7 123	6 834	PLOMO (TMF)
ORO (Grs.f)	91 062	68 950	111 686	106 264	113 090	121 294	126 369	134 590	118 280	86 026	102 513	109 093	79 010	ORO (Grs.f)

1/ Cifras preliminares.

FUENTE: MINEM

ELABORACIÓN: BCRP. Sucursal Huancayo. Departamento de Estudios Económicos.

ANEXO 3

PASCO: EXPORTACIONES FOB POR TIPO DE PRODUCTOS 1/  
(Millones US\$)

TIPO	2 015					2 016								TIPO
	AGO	SET	OCT	NOV	DIC	ENE	FEB	MAR	ABR	MAY	JUN	JUL	AGO	
<b>Productos Tradicionales</b>	<b>80</b>	<b>82</b>	<b>58</b>	<b>83</b>	<b>104</b>	<b>30</b>	<b>64</b>	<b>23</b>	<b>24</b>	<b>5</b>	<b>21</b>	<b>15</b>	<b>1</b>	<b>Productos Tradicionales</b>
Agrícolas	0	0	0	1	1	0	1	0	0	0	0	0	1	0 Agrícolas
Mineros	80	81	57	82	103	29	64	23	24	5	21	14	1	1 Mineros
<b>Productos No Tradicionales</b>	<b>8</b>	<b>5</b>	<b>7</b>	<b>5</b>	<b>5</b>	<b>5</b>	<b>5</b>	<b>6</b>	<b>7</b>	<b>5</b>	<b>5</b>	<b>5</b>	<b>6</b>	<b>Productos No Tradicionales</b>
Agropecuarios	0	0	0	0	0	0	0	0	0	0	0	0	0	0 Agropecuarios
Textil	0	0	0	0	0	0	0	0	0	0	0	0	0	0 Textil
Maderas y papeles, y sus manuf.	0	0	0	0	0	0	0	0	0	0	0	0	0	0 Maderas y papeles, y sus manuf.
Quimicos	0	0	0	0	0	0	0	0	0	0	0	0	0	0 Quimicos
Minerales no metálicos	0	0	0	0	0	0	0	0	0	0	0	0	0	0 Minerales no metálicos
Sidero-Metalúrgico y joyerías	8	4	7	5	5	5	5	5	7	5	5	5	5	5 Sidero-Metalúrgico y joyerías
Metal-Mecánicos	0	0	0	0	0	0	0	0	0	0	0	0	0	0 Metal-Mecánicos
Resto de otros no tradicionales	0	0	0	0	0	0	0	0	0	0	0	0	0	0 Resto de otros no tradicionales
<b>TOTAL EXPORTACIONES</b>	<b>89</b>	<b>86</b>	<b>65</b>	<b>89</b>	<b>110</b>	<b>35</b>	<b>69</b>	<b>29</b>	<b>31</b>	<b>11</b>	<b>26</b>	<b>20</b>	<b>6</b>	<b>TOTAL EXPORTACIONES</b>

1/ Cifras Preliminares.

FUENTE: SUNAT

ELABORACIÓN: BCRP, Sucursal Huancayo. Departamento de Estudios Económicos.

**ANEXO 4**

**PASCO: EXPORTACIONES FOB DE PRODUCTOS TRADICIONALES 1/**  
(Millones US\$ valor FOB)

TIPO	2 015					2 016								TIPO
	AGO	SET	OCT	NOV	DIC	ENE	FEB	MAR	ABR	MAY	JUN	JUL	AGO	
<b>AGROPECUARIO</b>	<b>0</b>	<b>0</b>	<b>0</b>	<b>1</b>	<b>1</b>	<b>0</b>	<b>1</b>	<b>0</b>	<b>0</b>	<b>0</b>	<b>0</b>	<b>1</b>	<b>0</b>	<b>AGROPECUARIO</b>
Café														Café
Volúmen (TM)	38	38	80	214	274	44	58	0	0	60	0	155	88	Volúmen (TM)
Valor (Millones US\$)	0	0	0	1	1	0	0	0	0	0	0	1	0	Valor (Millones US\$)
Lana														Lana
Volúmen (TM)	26	25	0	51	51	75	100	77	76	51	0	25	11	Volúmen (TM)
Valor (Millones US\$)	0	0	0	0	0	0	0	0	0	0	0	0	0	Valor (Millones US\$)
<b>MINEROS</b>	<b>80</b>	<b>81</b>	<b>57</b>	<b>82</b>	<b>103</b>	<b>29</b>	<b>64</b>	<b>23</b>	<b>24</b>	<b>5</b>	<b>21</b>	<b>14</b>	<b>1</b>	<b>MINEROS</b>
Plata														Plata
Volúmen (TM)	11 379	787	4 262	381	3 854	391	0	0	0	0	0	0	0	Volúmen (TM)
Valor (Millones US\$)	24	2	12	1	6	1	0	0	0	0	0	0	0	Valor (Millones US\$)
Oro														Oro
Volúmen (TM)	0	0	0	0	0	0	0	0	0	0	0	0	0	Volúmen (TM)
Valor (Millones US\$)	0	0	0	0	0	1	0	0	0	0	0	0	0	Valor (Millones US\$)
Cobre														Cobre
Volúmen (TM)	14 591	36 088	7 951	7 207	26 130	1 084	4 362	0	10 937	179	20 354	15 812	367	Volúmen (TM)
Valor (Millones US\$)	14	33	6	8	17	1	3	0	9	0	15	11	0	Valor (Millones US\$)
Plomo														Plomo
Volúmen (TM)	7 120	15 927	11 882	20 114	31 398	3 692	23 692	10 475	0	0	0	0	0	Volúmen (TM)
Valor (Millones US\$)	18	26	20	50	57	5	51	19	0	0	0	0	0	Valor (Millones US\$)
Zinc														Zinc
Volúmen (TM)	37 010	29 820	30 471	43 844	44 063	38 065	20 362	7 236	23 954	6 896	8 920	4 491	156	Volúmen (TM)
Valor (Millones US\$)	24	20	19	24	23	21	10	3	15	4	6	3	0	Valor (Millones US\$)
Otros														Otros
Valor (Millones US\$)	0	0	0	0	0	0	0	0	0	0	0	0	0	Valor (Millones US\$)
<b>TOTAL</b>	<b>80</b>	<b>82</b>	<b>58</b>	<b>83</b>	<b>104</b>	<b>30</b>	<b>64</b>	<b>23</b>	<b>24</b>	<b>5</b>	<b>21</b>	<b>15</b>	<b>1</b>	<b>TOTAL</b>

1/ Cifras Preliminares.

Fuente: SUNAT

Elaboración: BCRP. Sucursal Huancayo. Departamento de Estudios Económicos.



ANEXO 5

PASCO: INGRESOS CORRIENTES DEL GOBIERNO CENTRAL

(Millones de soles)

	2 015					2 016								
	AGO	SET	OCT	NOV	DIC	ENE.	FEB	MAR	ABR	MAY	JUN	JUL	AGO	
<b>I. INGRESOS TRIBUTARIOS</b>	<b>6</b>	<b>8</b>	<b>7</b>	<b>7</b>	<b>8</b>	<b>8</b>	<b>7</b>	<b>7</b>	<b>7</b>	<b>7</b>	<b>5</b>	<b>5</b>	<b>7</b>	<b>I. INGRESOS TRIBUTARIOS</b>
<b>1). Impuesto a la Renta</b>	<b>2</b>	<b>2</b>	<b>2</b>	<b>3</b>	<b>3</b>	<b>3</b>	<b>2</b>	<b>3</b>	<b>4</b>	<b>3</b>	<b>2</b>	<b>2</b>	<b>3</b>	<b>1). Impuesto a la Renta</b>
Personas Naturales	1	1	1	1	1	1	1	1	1	1	1	1	1	Personas Naturales
Personas Jurídicas	1	1	2	1	2	2	2	2	2	1	1	1	2	Personas Jurídicas
Regularización	0	0	0	1	1	0	0	1	1	1	0	0	0	Regularización
<b>2). Impuesto a las Importaciones</b>	<b>0</b>	<b>0</b>	<b>0</b>	<b>0</b>	<b>0</b>	<b>0</b>	<b>0</b>	<b>0</b>	<b>0</b>	<b>0</b>	<b>0</b>	<b>0</b>	<b>0</b>	<b>2). Impuesto a las Importaciones</b>
<b>3). Impuesto General a las Ventas</b>	<b>3</b>	<b>3</b>	<b>3</b>	<b>3</b>	<b>3</b>	<b>4</b>	<b>3</b>	<b>3</b>	<b>3</b>	<b>3</b>	<b>2</b>	<b>3</b>	<b>3</b>	<b>3). Impuesto General a las Ventas</b>
<b>4). Imp. Selectivo al Consumo (ISC)</b>	<b>0</b>	<b>0</b>	<b>0</b>	<b>0</b>	<b>0</b>	<b>0</b>	<b>0</b>	<b>0</b>	<b>0</b>	<b>0</b>	<b>0</b>	<b>0</b>	<b>0</b>	<b>4). Imp. Selectivo al Consumo (ISC)</b>
<b>5). Otros Ingresos Tributarios</b>	<b>1</b>	<b>3</b>	<b>1</b>	<b>1</b>	<b>2</b>	<b>1</b>	<b>1</b>	<b>1</b>	<b>1</b>	<b>2</b>	<b>1</b>	<b>1</b>	<b>1</b>	<b>5). Otros Ingresos Tributarios</b>
<b>II. INGRESOS NO TRIBUTARIOS</b>	<b>0</b>	<b>0</b>	<b>0</b>	<b>0</b>	<b>0</b>	<b>0</b>	<b>0</b>	<b>0</b>	<b>0</b>	<b>0</b>	<b>0</b>	<b>0</b>	<b>0</b>	<b>II. INGRESOS NO TRIBUTARIOS</b>
<b>TOTAL INGRESOS (I+II)</b>	<b>6</b>	<b>8</b>	<b>7</b>	<b>7</b>	<b>8</b>	<b>8</b>	<b>7</b>	<b>7</b>	<b>7</b>	<b>7</b>	<b>5</b>	<b>5</b>	<b>7</b>	<b>TOTAL INGRESOS (I+II)</b>

Fuente: Superintendencia Nacional de Administración Tributaria - SUNAT

Elaboración: BCRP - Sucursal Huancayo.



**ANEXO 6**

**PASCO: EJECUCIÓN DEL PRESUPUESTO DE GASTOS DEL GOBIERNO NACIONAL 1/**

(Millones de soles)

	2015					2016								
	AGO	SET	OCT	NOV	DIC	ENE	FEB	MAR	ABR	MAY	JUN	JUL	AGO	
<b>GASTOS NO FINANCIEROS</b>	<b>31</b>	<b>32</b>	<b>32</b>	<b>62</b>	<b>136</b>	<b>16</b>	<b>22</b>	<b>36</b>	<b>38</b>	<b>29</b>	<b>30</b>	<b>43</b>	<b>37</b>	<b>GASTOS NO FINANCIEROS</b>
<b>a. GASTOS CORRIENTES</b>	<b>25</b>	<b>28</b>	<b>26</b>	<b>23</b>	<b>42</b>	<b>16</b>	<b>21</b>	<b>32</b>	<b>24</b>	<b>22</b>	<b>24</b>	<b>37</b>	<b>25</b>	<b>a. GASTOS CORRIENTES</b>
1. Personal y Obligaciones Sociales	7	7	7	7	9	8	7	7	7	7	9	10	7	1. Personal y Obligaciones Sociales
2. Pensiones y Otras Prest. Sociales	5	6	5	5	9	5	5	6	5	5	5	15	5	2. Pensiones y Otras Prest. Sociales
3. Bienes y Servicios	8	9	8	9	13	3	5	13	5	7	4	9	4	3. Bienes y Servicios
4. Donaciones y Transferencias 2/	0	0	0	0	2	0	0	0	0	0	0	0	0	4. Donaciones y Transferencias
5. Otros Gastos Corrientes	5	7	6	3	9	0	5	6	7	4	6	3	8	5. Otros Gastos Corrientes
<b>b. GASTOS DE CAPITAL</b>	<b>6</b>	<b>4</b>	<b>6</b>	<b>39</b>	<b>94</b>	<b>0</b>	<b>1</b>	<b>5</b>	<b>14</b>	<b>7</b>	<b>6</b>	<b>6</b>	<b>13</b>	<b>b. GASTOS DE CAPITAL</b>
1. Adquisición de Activos No Financieros	5	4	5	38	87	0	1	4	13	5	6	6	12	1. Adquisición de Activos No Financieros
2. Otros gastos de capital 3/	1	0	1	1	7	0	0	0	1	2	0	0	0	2. Otros gastos de capital

1/ Información actualizada al 31 de agosto de 2016.

2/ Neto de transferencias intergubernamentales.

3/ Incluye donaciones y transferencias.

FUENTE: Ministerio de Economía y Finanzas

ELABORACIÓN: BCRP, Sucursal Huancayo. Departamento de Estudios Económicos

ANEXO 7

PASCO: EJECUCIÓN DEL PRESUPUESTO DE GASTOS DEL GOBIERNO REGIONAL 1/

(Millones de soles)

	2015					2016								
	AGO	SET	OCT	NOV	DIC	ENE	FEB	MAR	ABR	MAY	JUN	JUL	AGO	
<b>GASTOS NO FINANCIEROS</b>	<b>29</b>	<b>35</b>	<b>66</b>	<b>27</b>	<b>108</b>	<b>21</b>	<b>24</b>	<b>22</b>	<b>27</b>	<b>46</b>	<b>46</b>	<b>31</b>	<b>82</b>	<b>GASTOS NO FINANCIEROS</b>
<b>a. GASTOS CORRIENTES</b>	<b>24</b>	<b>26</b>	<b>20</b>	<b>24</b>	<b>66</b>	<b>19</b>	<b>19</b>	<b>20</b>	<b>22</b>	<b>39</b>	<b>26</b>	<b>22</b>	<b>30</b>	<b>a. GASTOS CORRIENTES</b>
1. Personal y Obligaciones Sociales	17	18	14	16	34	16	15	15	17	29	18	14	19	1. Personal y Obligaciones Sociales
2. Pensiones y Otras Prest. Sociales	1	1	1	1	2	1	2	0	1	1	1	1	1	2. Pensiones y Otras Prest. Sociales
3. Bienes y Servicios	6	7	5	7	29	1	3	5	5	8	7	7	9	3. Bienes y Servicios
4. Otros Gastos Corrientes	0	0	0	0	1	0	0	0	0	0	0	0	0	4. Otros Gastos Corrientes
<b>b. GASTOS DE CAPITAL</b>	<b>6</b>	<b>9</b>	<b>46</b>	<b>3</b>	<b>42</b>	<b>2</b>	<b>4</b>	<b>2</b>	<b>5</b>	<b>7</b>	<b>20</b>	<b>9</b>	<b>52</b>	<b>b. GASTOS DE CAPITAL</b>
1. Adquisición de Activos No Financieros	6	9	46	3	42	2	4	2	5	7	20	9	52	1. Adquisición de Activos No Financieros
2. Otros gastos de capital 2/	0	0	0	0	0	0	0	0	0	0	0	0	0	2. Otros gastos de capital

1/ Información actualizada al 31 de agosto de 2016.

2/ Incluye donaciones y transferencias.

FUENTE: Ministerio de Economía y Finanzas

ELABORACIÓN: BCRP, Sucursal Huancayo. Departamento de Estudios Económicos



**ANEXO 8**

**PASCO: EJECUCIÓN DEL PRESUPUESTO DE GASTOS DE LOS GOBIERNOS LOCALES 1/**

(Millones de soles)

	2015					2016								
	AGO	SET	OCT	NOV	DIC	ENE	FEB	MAR	ABR	MAY	JUN	JUL	AGO	
<b>GASTOS NO FINANCIEROS</b>	<b>24</b>	<b>19</b>	<b>28</b>	<b>28</b>	<b>81</b>	<b>4</b>	<b>15</b>	<b>24</b>	<b>20</b>	<b>19</b>	<b>18</b>	<b>32</b>	<b>19</b>	<b>GASTOS NO FINANCIEROS</b>
<b>a. GASTOS CORRIENTES</b>	<b>9</b>	<b>9</b>	<b>14</b>	<b>13</b>	<b>22</b>	<b>3</b>	<b>7</b>	<b>10</b>	<b>10</b>	<b>10</b>	<b>9</b>	<b>14</b>	<b>7</b>	<b>a. GASTOS CORRIENTES</b>
1. Personal y Obligaciones Sociales	2	2	2	2	3	2	2	3	2	2	2	3	2	1. Personal y Obligaciones Sociales
2. Pensiones y Otras Prest. Sociales	1	0	1	1	1	0	0	0	0	0	1	1	1	2. Pensiones y Otras Prest. Sociales
3. Bienes y Servicios	6	6	7	6	15	1	5	7	7	7	6	6	6	3. Bienes y Servicios
4. Donaciones y Transferencias	1	1	3	3	2	0	0	0	0	0	0	4	-1	4. Donaciones y Transferencias
5. Otros Gastos Corrientes	0	0	0	0	0	0	0	0	0	0	0	0	0	5. Otros Gastos Corrientes
<b>b. GASTOS DE CAPITAL</b>	<b>15</b>	<b>9</b>	<b>14</b>	<b>15</b>	<b>60</b>	<b>1</b>	<b>8</b>	<b>14</b>	<b>10</b>	<b>10</b>	<b>8</b>	<b>19</b>	<b>11</b>	<b>b. GASTOS DE CAPITAL</b>
1. Adquisición de Activos No Financieros	15	9	14	15	60	1	8	14	10	10	8	19	11	1. Adquisición de Activos No Financieros
2. Otros gastos de capital 2/	0	0	0	0	0	0	0	0	0	0	0	0	0	2. Otros gastos de capital

1/ Información actualizada al 31 de agosto de 2016.

2/ Incluye donaciones y transferencias.

FUENTE: Ministerio de Economía y Finanzas

ELABORACIÓN: BCRP, Sucursal Huancayo. Departamento de Estudios Económicos



**ANEXO 9**

**PASCO: MOROSIDAD 1/**  
(En porcentajes)

ENTIDADES FINANCIERAS	2 015						2 016							ENTIDADES FINANCIERAS
	JUL	AGO	SET	OCT	NOV	DIC	ENE	FEB	MAR	ABR	MAY	JUN	JUL	
<b>I. BANCA MÚLTIPLE</b>	<b>4,8</b>	<b>4,2</b>	<b>4,3</b>	<b>4,3</b>	<b>4,0</b>	<b>3,2</b>	<b>3,3</b>	<b>3,9</b>	<b>4,7</b>	<b>5,4</b>	<b>4,9</b>	<b>5,0</b>	<b>5,2</b>	<b>I. BANCA MÚLTIPLE</b>
<b>II. INSTITUCIONES NO BANCARIAS</b>														<b>II. INSTITUCIONES NO BANCARIAS</b>
Financieras	2,7	2,8	2,9	3,2	3,7	3,5	3,6	3,7	4,0	3,6	3,6	3,9	3,8	Financieras
Cajas Municipales	3,5	3,6	3,5	3,4	3,5	3,2	3,5	3,4	3,2	3,2	3,5	3,2	3,6	Cajas Municipales
EDPYMEs	4,8	5,5	5,2	5,6	6,8	6,4	6,4	7,4	7,5	7,5	7,1	9,0	10,6	EDPYMEs
<b>III. ENTIDADES ESTATALES</b>														<b>III. ENTIDADES ESTATALES</b>
Banco de la Nación 2/	1,9	1,9	1,9	1,8	1,8	1,6	1,5	1,6	1,5	1,4	1,7	1,7	1,9	Banco de la Nación 2/
Agrobanco 3/	1,7	1,5	1,4	1,6	1,4	1,2	1,5	1,6	1,5	1,7	1,1	1,3	1,2	Agrobanco 3/
<b>TOTAL</b>	<b>3,7</b>	<b>3,4</b>	<b>3,5</b>	<b>3,5</b>	<b>3,4</b>	<b>3,0</b>	<b>3,1</b>	<b>3,4</b>	<b>3,8</b>	<b>4,0</b>	<b>3,9</b>	<b>3,9</b>	<b>4,1</b>	<b>TOTAL</b>

1/ Cifras preliminares.

2/ Sólo considera los créditos de consumo e hipotecario.

3/ No considera los créditos a las demás empresas del sector.

FUENTE: SBS y AFP

ELABORACIÓN: BCRP, Sucursal Huancayo. Departamento de Estudios Económicos